

Sláturhúsið
í Seglbúðum

Bretar
hrifnir af
Íslenskum
mat

Fluttu allt sitt hafurtask
suður á Snæfellsnes

Bændablaðið

20. tölublað 2015 • Fimmtudagur 22. október • Blað nr. 453 • 21. árg. • Upplag 60.000



Þórunn Júlíusdóttir, sauðfjárbóndi í Seglbúðum í Landbroti með meiru, er hér með Stefáni Vilhjálmssyni, yfirkjötmatsmanni Matvælastofnunar. Þegar blaðamaður var á ferð í Skaftárhreppi fyrir skemmstu var Stefán við úttekt í litla sláturhúsinu í Seglbúðum, sem átti eins árs starfsafmæli á dögunum. Viðtal við hjónin Erlend Björnsson og Þórunni er að finna á blaðsíðu 32.

Ísland og Noregur nota minnst af sýklalyfjum í dýraeldi

Ný skýrsla frá Lyfjastofnun Evrópu (EMA) sýnir að sýklalyfjanotkun í evrópskum landbúnaði er komin fram úr öllu hófi. Þrátt fyrir að bannað sé að nota sýklalyf sem vaxtarhvetjandi meðul í landbúnaði í Evrópu er ljóst að ekki er farið eftir settum reglum. Sýklalyfjaónæmi hjá mönnum og dýrum er vaxandi vandamál á heimsvísu þar sem sýklalyf bíta ekki lengur á ónæmar bakteríur.

Noregur og Ísland eru þær þjóðir sem koma best út úr öllum samanburði í þessum efnum með sáralitla notkun sýklalyfja í landbúnaði. Ríki eins og Spánn, Ítalía, Ungverjaland, Portúgal og Þýskaland koma illa út. Á Spáni er notkun sýklalyfja sextíuföld miðað við það sem hér gerist.

Sú þjóð sem selur Íslendingum mest af kjöti, Þýskaland, notar þrjátíu og fjórum sinnum meira af sýklalyfjum í dýraeldi en Ísland. Rúmur helmingur alls kjöts sem fluttur er til Íslands kom frá Þýskalandi á síðasta ári. Á eftir kemur Danmörk með 22,1% markaðshlutdeild og Spánn er í þriðja sæti með 8,5% af heildarinnflutningi.

Góðu fréttirnar við nýja skýrslu EMA eru þær að sýklalyfjanotkun hefur minnkað hjá flestum þjóðum í Evrópu á síðustu árum.

Vill að fylgst verði með ónæmum sýklum í innfluttum matvælum

Kristján Þór Júlíusson heilbrigðisráðherra sendi svar við fyrirspurn Haraldar Benediktssonar þingmanns í byrjun vikunnar. Um ávinning af því að vinna að fækkun ýmissa



Sala sýklalyfja til dýraeldis í Evrópu er afar misjöfn.

Heimild: Lyfjastofnun Evrópu

sýkinga eins og kampýlóbakter, salmonella, E.Coli og mósa svaraði ráðherra því til að hann væri mikill. Baráttan snerist um að reyna eins og mögulegt er að stemma stigu við útbreiðslu þessara baktería. Ráðherra sagði ýmsar aðgerðir líklegar til að skila árangri, t.d. að stuðla að skynsamlegri notkun sýklalyfja hjá mönnum og í dýraeldi. Halda ætti áfram að takmarka notkun sýklalyfja hjá dýrum og fylgjast grannt með sýklalyfjaónæmum sýklum í matvælaframleiðslu hér á landi og bregðast við með viðeigandi hætti komi slíkt upp. Þá leggur Kristján Þór til að gefnar verði út leiðbeiningar um hvernig staðið skuli að skimun ónæmra baktería hjá einstaklingum sem starfa í matvælaframleiðslu og jafnframt verði fylgst með ónæmum sýklum í innfluttum matvælum.

Sjá nánar bls. 26–27

Afgreiðsla Alþingis á tollasamningi við Evrópusambandið í biðstöðu:

Búvörusamningur gengur fyrir

Gunnar Bragi Sveinsson utanríkisráðherra staðfesti í samtali við Bændablaðið að nýgerður tollasamningur við Evrópusambandið verði ekki lagður fyrir Alþingi fyrir en gengið hefur verið frá nýjum búvörusamningi.

„Eftir fund minn með formanni Bændasamtakanna og samráð við landbúnaðarráðherra tók ég þá afstöðu að það sé rétt að samningurinn verði ekki lagður fyrir Alþingi fyrir en fyrir liggur hver verði lending í nýjum búvörusamningum. Það liggur og fyrir að ferlið ESB-megin mun taka langan tíma svo það er engin pressa á okkur í þessu máli.“

Mikilvægt að skoða heildarmyndina

Gunnar segir að að sínu mati

sé einfaldlega rétt að við svo „mikilvæga samningagerð eins og búvörusamninga hafi menn heildarmyndina til lengri framtíðar uppi á borðinu í samskiptum ríkis og landbúnaðarins“.

Að sögn Gunnars hefur hann ekki orðið var við annað en að skilningur sé á afstöðu hans á málinu hjá öðrum ráðherrum ríkisstjórnarinnar. „Enda hafði ég samráð við landbúnaðarráðherra um þetta.“

Ákveðin tækifæri í samningnum

Hvað tollasamninginn við Evrópusambandið varðar segir Gunnar Bragi að almennt telji hann samninginn vera ásættanlegan.

„Samningurinn veitir ákveðin tækifæri fyrir landbúnað á Íslandi



Gunnar Bragi Sveinsson.

til að þreifa fyrir sér á markaði í Evrópu með nýjar vörur, eins og til dæmis í kjöti. Á sama tíma svarar samningurinn brýnni þörf fyrir auknar innflutningsheimildir til ESB fyrir skyr en einnig fyrir lambakjöt. Hvað varðar heimildir ESB til innflutnings til Íslands tel ég að umfang þeirra sé ekki með þeim hætti að landbúnaðurinn eigi að óttast það. Íslenskur landbúnaður er sterkari en svo. Auk þess er gert ráð fyrir riflegum aðlögunartíma og mikilvægt að hlusta eftir áhyggjum og hugmyndum bænda.“

Vinna vegna TTIP hafin

Þegar Gunnar var spurður hvort væntanlegur TTIP-fríverslunarsamningur milli Evrópusambandsins og Bandaríkjanna hafi

haft áhrif á tollasamninginn milli Íslands og Evrópusambandsins segir hann svo ekki hafa verið.

„TTIP-viðræðurnar höfðu engin áhrif á þennan samning sem slíkan. Það er hins vegar mikilvægt að stjórnvöld og samtök bænda og atvinnulífið almennt meti hugsanleg áhrif TTIP-samningsins á íslenska hagsmunum. Sú vinna er þegar hafin af okkar hálfu og mun halda áfram, meðal annars með sérstöku samráði við samtök bænda.“

Þess má geta að á þriðja hundruð þúsund manns mótmæltu harðlega fyrirhuguðum TTIP-fríverslunarsamningi í Berlín og fleiri borgum Þýskalands um fyrri helgi. Mun það hafa komið þýskum ráðamönnum í opna skjöldu. Sjá nánar bls. 21

NVH

Fréttir

Matvælastofnun: Opnað fyrir skil á haustskýrslum

Matvælastofnun minnir eigendur / umráðamenn búfjár á að samkvæmt lögum um búfjárhald nr. 38/2013 skulu umráðamenn búfjár skila árlegri haustskýrslu fyrir 20. nóvember nk. um búfjáreign, fóður og landstærðir.

Opnað hefur verið fyrir skráningar og skal haustskýrslu skilað rafrænt á síðunni www.bustofn.is.

Að gefnu tilefni er minnt á að hross teljast til búfjár og ber eigendum hrossa eins og öðrum búfjáreigendum að skila haustskýrslum.



Ljósleiðari í Ásahreppi: Lagningu mið- ar mjög vel

Lagningu á ljósleiðarakerfi Ásaljóss miðar vel þrátt fyrir vætutið. Áfanga 1 og 2 er lokið og eru nú tæplega 60 heimili tengd við kerfið.

Fljótlega verður lokið við áfanga 3 og verða þá rúmlega 20 heimili tengd ljósleiðaranum.

Í framhaldinu verður hafist handa við áfanga 4 sem er síðasti hluti verkefnisins. Sá áfangi samanstendur af heimilum frá Þjóðvegi 1 að Króki, Þjóðvegi 1 að Herraðarhóli og heimilum við Bugaveg. Gangi áætlanir eigi verða þau heimili tengd kerfinu eigi síðar en 20. nóvember. /VH



Mannfjöldapróun 2014: Íslendingum fjölgaði um 1%

Íbúafjöldi á Íslandi var 329.100 við upphaf árs 2015 sem er um 1% fjölgun frá sama tíma árið áður, eða um 3.429 einstaklingar. Árið 2014 fæddust 4.375 börn en 2.049 manns létust.

Á heimasíðu Hagstofu Íslands segir að fæddir umfram dánna hafi verið 2.271. Þá fluttust 5.875 utan en 6.988 til landsins. Aðfluttir umfram brottflutta voru 1.113 árið 2014.

Í upphafi árs 2015 voru 60 þéttbýlisstaðir á landinu með 200 íbúa eða fleiri. Auk þeirra voru 37 smærri byggðakjarnar með 50–199 íbúa. Alls bjuggu 308.515 í þéttbýli 1. janúar síðastliðinn og hafði þá fjölgað um 2.873 frá sama tíma ári fyrr. Í dreifbýli og smærri byggðarkjörnum bjuggu alls 20.585.

Fjölmennta sveitarfélagið var Reykjavík með 121.822 íbúa. Það fámennasta var hins vegar Helgafellssveit þar sem bjuggu 53 íbúar. Árið 2014 fækkaði fólki í 28 sveitarfélögum og á þremur landsvæðum af átta.

Erlendir ríkisborgarar voru 24.294 hinn 1. janúar 2015 og af þeim voru Pólverjar langfjölmenntastir. Alls voru 39.223 landsmanna fæddir erlendis (16.828 karlar og 17.544 konur), eða 12% mannfjöldans, fleiri en nokkru sinni. /VH



Það var óneitanlega fallegt að líta yfir Skaftá í síðustu viku og gjörólíkt því ástandi sem var á dögnum þegar áin beljaði fram kolmórauð og úfin í mesta jökulhlaupi í ánni frá því mælingar hófust. Handan árinna sést glitta í bæinni Úthlíð. Ekki er þó allt sem sýnist í þessari mynd. Mynd / Áskell Þórisson

Eftirlitsferð minjavarðar í kjölfar Skaftárhlaups: Talsverðar skemmdir á menningarminum

Í kjölfar hlaupsins í Skaftá fór Uggi Ævarsson, minjavörður Suðurlands, í vettvangsferð um Skaftártungur til að kanna aðstæður með tilliti til menningarminna eftir nýafstaðið Skaftárhlaup.

Að sögn Ugga er greinilegt að miklar hamfarir hafa átt sér stað við farveg Ásaeldvatns, sem kvíslast úr Skaftá nokkru sunnan Búlands, og rennur suður hjá Hvammi og Ytri-Ásum. „Þegar slíkar hamfarir eiga sér stað er gjarnan talað um eyðileggingu lands út frá gróðri og ræktun skepnufóðurs. Sjaldnar er hugað að hinum jarðföstu frumheimildum sem fela í sér búsetusögu okkar.



Horft til suðausturs. Áin hefur vöndlað gróðrinu upp eins og teppi.

Grjóthlaðin rétt í hættu

Skammt sunnan við brúna yfir Eldvatnið hjá Eystri-Ásum er grjót-



Horft í austur yfir á syðsta hluta ness þess er var hluti Fögru-Flatar.

hlaðin rétt. Uggi segir að áin renni þar í gljúfri en hafi í hlaupinu rífið úr bakkanum með þeim afleiðingum að ekki eru nema tveir metrar frá árfarveginum að réttinni. „Fyrirséð er að áin mun éta réttina á næstu árum ef ekkert verður að gert. Í svona tilfalli er sennilega lítið hægt að gera annað en að setja bakkavörn úr grjóti neðan við réttina.“

Ummerki eyðibýlis þurrkuð út

Annað dæmi um hvernig náttúran getur leikið menningarminnjar grátt er talsvert ofar með Ásaeldvatni, nær Múla en Ytri-Ásum. „Á grösugu nesi vestan árinna, á Fögru-Flöt, stóðu rústir eyðibýlis. Í hlaupinu um

daginn hefur áin ruðst yfir nesið og slitið það sundur þannig að flötin er nú ekkert nema smáhólmur úti í miðri á. Farvegurinn vestan hólmanns er að vísu nánast þurr en viðbúið er að áin muni velta sér vestur fyrir hólmann. Öll ummerki eyðibýlisins eru gjörsamlega þurrkuð út. Það ságrætlega er að búsetuminnjar á Fögru-Flöt hafa aldrei verið skráðar af fornleifafraeðingum og má því segja að eyða sé komin í byggðasögu Skaftártungu. Nú er ekkert annað að gera en að naga sig í handarbókin og reyna þess á milli að tala enn frekar fyrir fornleifaskráningu, sérflagi á svæðum þar sem er landbrot af völdum fljóta, hafs eða vindrofs,“ segir Uggi Ævarsson minjavörður. /VH



Horft í suðvestur yfir eyðilegginguna við Fögru-Flöt.

Rjúpnaveiðin hefst 23. október

Rjúpnaveiðitíminn hefst á morgun, 23. október, og stendur til 15. nóvember.

Veiðidagar rjúpu verða tólf talsins í ár og metur Náttúrufræðistofnun Íslands veiðiþol rjúpnastofnsins 54 þúsund rjúpur.

Sölubann á rjúpum er í gildi og fylgir Umhverfisstofnun því eftir.

Í reglugerð um fuglaveiðar og nýtingu hlunninda af villtum fuglum eru tilgreindar veiðidagar rjúpu til þriggja ára. Meginstefna stjórnvalda er að nýting rjúpnastofnsins skuli vera sjálfbær og að rjúpnaveiðimenn stundi hóflega veiði til eigin nota. Stundaðar eru rannsóknir og vöktun á stofninum og er stjórnkerfi rekið í því skyni að stýra veiðinni.

Þrjú veiðistjórnunarþættir

Meginþættir veiðistjórnunar á rjúpu hafa verið þrjú: Í fyrsta lagi sölubann,



Mynd / Áskell Þórisson

í öðru lagi hvatning um hófsemi og í þriðja lagi sóknardagar og hefur heildarveiði rjúpu minnkað töluvert á undanförunum árum. eru veiðimenn hvattir til að veiða ekki fleiri rjúpur en hver og einn þarf auk þess sem þeir eru beðnir að gæta þess að særa ekki fugl umfram veiði. Veiðiverndarsvæði er áfram á SV-landi. Veiðitímabilið skiptist á fjórar helgar með eftirfarandi hætti:

- Föstudaginn 23. október til sunnudags 25. október, þrjú dagar.
- Föstudaginn 30. október til sunnudags 1. nóvember, þrjú dagar.
- Föstudaginn 6. nóvember til sunnudags 8. nóvember, þrjú dagar.
- Föstudaginn 13. nóvember til sunnudags 15. nóvember, þrjú dagar. /VH

Feit mjólk er mjög góð



Fóðurbætir sem eykur fitu í mjólk

FEITUR RÓBÓT 16 OG 20

Hægt er að fá fóðurbætirinn bæði kögglaðan fyrir gjafakerfi og kurlaðan fyrir heilfóðursgerð.

Nýja kjarnfóðrið inniheldur 16% og 20% hráprótein og hentar vel með blautverkuðum rúllum og próteinsnaudu heyi.

Inniheldur m.a. íslenska kalkþörungum sem eru náttúrulega ríkir af ýmsum steinefnum. Kemur einnig í veg fyrir súra vömb mjólkurkúna við mikla kjarnfóðursgjöf.

Einnig er ríflegt magn af sykkurrófum ásamt sérgerðri fitu sem eykur fitumagnið í mjólk.

Nánari upplýsingar veitir:

Erlendur Jóhannsson fóðurfræðingur
570-9800 eða erlendur@fodur.is



**Sendum um
allt land**

Hafðu samband
www.fodur.is
570 9800

FB Verslun Selfossi
Austurvegi 64a
570 9840

FB Verslun Hvolsvelli
Hlíðarvegi 2-4
570 9850

FB Verslun Egilsstöðum
Kaupvangi 11
570 9860

Fréttir

Uggur hjá landbúnaðar- og matvælaframleiðslu við Eyjafjörð vegna tollasamninga við ESB:

Ársvelta upp á 28 milljarða í hættu

— að mati sveitarstjórnar, en áætlað er að um 1000 manns starfi við landbúnað og tengdar greinar á Eyjafjarðarsvæðinu

Sveitarstjórn Eyjafjarðarsveitar fjallaði á dögunum um samantekt Hólmgeirs Karlssonar varaoddivita um stöðu landbúnaðar og matvælaframleiðslu við Eyjafjörð. Í kjölfar umræðunnar var samþykkt bókun þar sem segir að sveitarstjórn skori á þingmenn að staðfesta ekki frekari niðurfellingu á tollum á landbúnaðarafurðum.

Vill sveitarstjórn að málið verði tekið upp að nýju og að menn einbeiti sér að því strax nú á haustþingi að undirbúa nýja samninga um starfskilyrði landbúnaðarins til lengri tíma. Núverandi búvörusamningur rennur út í lok næsta árs. „Tollamál eru og hafa verið hluti af þeim samningum og því rökrétt að ákvarðanir um breytingar á þeim verði teknar samhliða gerð nýrra samninga við greinina til lengri tíma,” segir í ályktun sveitarstjórnar Eyjafjarðarsveitar.



Menn óttast um hag landbúnaðar í Eyjafjarðarsveit verði tollverndin tekin af.

Mynd / MPP

Eyjafjörður eitt öflugasta svæði landsins í frumframleiðslunni

Fram kemur í greinargerð Hólmgeirs að landbúnaður og matvælaframleiðsla eru ein meginstöð byggðar við Eyjafjörð og nágrenni.

Svæðið sé eitt öflugasta svæði landsins í frumframleiðslunni, mjólkur- og kjötfurðum, ásamt fódurfrumleiðslu, ásamt fódurfrumleiðslu á landsvísu verði 91,4 milljarðar árið 2014. Matvælaframleiðslan án fiskvinnslu velti um 127,5 milljörðum í fyrra. Áætluð velta í vinnslu á mjólkur- og kjötafurðum er um 60 milljarðar króna og gróflaga áætlað starfa milli tvö og þjú þúsund manns í afurðastöðvum í mjólkur- og kjötiðnaði.

Matvælaíðnaður á Íslandi er ein af stærstu undirgreinum iðnaðarins með rúm 17% af heildarveltu í iðnaði. Þá er fiskvinnsla ekki talin með. Í matvælaíðnaði störfuðu á síðasta ári um 4.000 manns sem nemur 12,7% af störfum í iðnaði eða 2,9% af heildarvinnuafli í landinu. /MPP

leiðslu og helstu aðilum í þjónustu við landbúnaðinn má gróflaga áætla að samanlagt ársvelta þessara greina sé ekki undir 28 milljörðum króna og rétt tæplega 1.000 starfi við greinina.

Vekur ugg varðandi framtíðarhorfur

„Nýgerður milliríkjasamningur milli Íslands og Evrópusambandsins (ESB) um viðskipti með búvörur og gagnkvæma niðurfellingu tolla á þeim vekur ugg varðandi framtíðarhorfur landbúnaðar og matvælaíðnaðar hér. Auk þess er þessi samningur gerður án samráðs eða samtala við hagsmunaaðila í greininni og í algjörra andstöðu við gildandi samninga um starfskilyrði greinarinnar sem og stefnu stjórnvalda um matvælafram-

leiðslu landsins,” segir í greinargerð Hólmgeirs.

„Er það mat okkar að afnám tolla í þeim mæli sem samningarnir geri ráð fyrir geti haft ófyrirséðar afleiðingar fyrir landbúnað og matvælavinnslu á Íslandi. Augljósust eru áhrifin sem strax myndi gæta í alifugla- og svínarækt, en veiking þeirra greina myndi síðan strax hafa áhrif inn í mjólkur- og kjötgreinarnar þar sem m.a. fódurframleiðsla og slátrun og úrvinnsla yrði óhagkvæmari eftir og önnur þjónusta við landbúnaðinn einnig dýrari.“

Fram kemur í greinargerðinni að ekki sé hægt að ætla íslenskum landbúnaði og matvælavinnslu að standast opna samkeppni við massaframleiðslu matvæla, sem oft eru af allt öðrum og lakari gæðum og framleið

í allt öðru efnahagsumhverfi en okkar. Efnahagsumhverfi þar sem verðlag er lægra og laun og annar framleiðslukostnaður því einnig lægri.

Markmið okkar er, segir í greinargerðinni, að framleiða matvæli af hæstu gæðum, sem byggja á hreinleika og gæðum landsins, landbúnaði og matvælavinnslu í sátt við umhverfi sitt. Matvörur sem eru hollari en gengur og gerist. Slíkar matvörur eiga einnig að eiga sóknarfæri á alþjóðamarkaði með stílkinni eftirspurn eftir öruggum og heilnæmum matvælum. Markmið þjóðarinnar er einnig að vera sjálfri sér nóg um öll helstu matvæli og skapa þannig öryggi í fæðuöflun.

Gríðarlegum verðmætum kastað á glæ

Ótalin eru einnig fjölmörg önnur samfélagsáhrif af samdrætti í landbúnaði á landsbyggðinni.

Ástæða er þó til að nefna sérstaklega að landbúnaðurinn sem grunnur að byggð á landsbyggðinni er ein af grunnforsendum þess að ferðabjónustan getur vaxið og dafnað.

„Með slíkum aðgerðum eins og þessum tollalækkunum nú er því verið að kasta á glæ gríðarlegum verðmætum og afleiðingarnar fyrir samfélagið geta verið mjög miklar,” segir Hólmgeir.

„Að farið sé í slíkar aðgerðir undir því yfirskini að þetta eigi að vera neytendum til góða þar sem matvælavæðing muni lækka eru lítil rök, því fátt bendir til þess í dag að slíkt muni leiða til lægra verðs til lengri tíma lítið. Miklar efasemdir eru einnig þegar komnar fram um að slíkt muni yfirhöfuð skila sér út í verðlagið.“

Stefna stjórnvalda um landbúnað er einnig skýr, segir í greinargerðinni en þar segir meðal annars: „Ríkisstjórnin lítur á landbúnað sem eina af mikilvægustu atvinnugreinum framtíðarinnar. Vaxandi eftirspurn eftir mat á heimsvísu skapar íslenskum landbúnaði sóknarfæri með möguleikum á aukinni framleiðslu og margbreytilegum afurðum. Ríkisstjórnin mun gera íslenskum landbúnaði kleift að nýta þau sóknarfæri sem greinin stendur frammi fyrir. Með það fyrir augum er brýnt að kanna með hvaða hætti er unnt að auka verðmætaköpun og nýta sem best tækifærin sem felast í sveitum landsins.“

Matvælaíðnaður ein af stærstu undirgreinum iðnaðarins

Í lok greinargerðarinnar eru taldar upp nokkrar staðreyndir um matvælavinnslu á Íslandi, m.a. að samkvæmt tölum frá Hagstofu Íslands hafi velta kjötiðnaðar, mjólkur- og fódurframleiðslu á landsvísu verið 91,4 milljarðar árið 2014. Matvælaframleiðslan án fiskvinnslu velti um 127,5 milljörðum í fyrra. Áætluð velta í vinnslu á mjólkur- og kjötafurðum er um 60 milljarðar króna og gróflaga áætlað starfa milli tvö og þjú þúsund manns í afurðastöðvum í mjólkur- og kjötiðnaði.

Matvælaíðnaður á Íslandi er ein af stærstu undirgreinum iðnaðarins með rúm 17% af heildarveltu í iðnaði. Þá er fiskvinnsla ekki talin með. Í matvælaíðnaði störfuðu á síðasta ári um 4.000 manns sem nemur 12,7% af störfum í iðnaði eða 2,9% af heildarvinnuafli í landinu. /MPP

Dr. Ólafur R. Dýrmondsson gagnrýndi breytingar á dýravelferðarlögum:

Reglubundnu búfjárefirliti í landinu var hætt 2014

Í kjölfar breytinga á lögum um velferð dýra, 55/2013, var reglubundnu búfjárefirliti í landinu hætt í ársbyrjun 2014. Við breytingarnar á lögnum var eftirfarandi setning felld niður: „Að jafnaði skulu eftirlitsheimsóknir eiga sér stað eigi sjaldnar en annað hvert ár.“

Dr. Ólafur Dýrmondsson, fyrrverandi ráðunautur hjá Bændasamtökum Íslands og núverandi sjálfstætt starfandi ráðgjafi um landbúnaðarmál,

segir að hann hafi eindregið lagst gegn þessari breytingu með skriflegum athugasemdum til atvinnuveganefndar Alþingis. Auk þess sem hann vakti athygli á þessu eftirlitsleysi í Dýraværdaranum fyrir á þessu ári.

„Ég hef áratuga reynslu af þessum málum og var yfirmaður forðagæslu í landinu, starfaði í Dýraværdarráði í mörg ár og var forseti Norræna dýravælfundaradísins. Að mínu mati byggir ákvörðunin um að breyta

reglunum um reglubundið búfjárefirliti á öðrum sjónarmiðum en velferð dýranna og líklega sparnaðarsjónarmiðum.“

Reglur um áhættuflokkun liggja ekki fyrir

„Til ársins 2013 voru allir búfjáreigendur á landinu heimsoptir og aðbúnaður búfjáradarins og fódur hans skoðuð. Með breytingunum sem áttu sér stað í ársbyrjun 2014 var allt traust á slíku eftirliti lagt á áhættuflokkun þrátt fyrir að reglur um hana liggja ekki fyrir.

Í dag er það Matvælastofnun sem á að sjá um eftirlitið en lítið er um heimsoðknir af þeirra hálfu til búfjáreigenda enda ekki hægt að ætlast til að einungis sex dýraeftirlitsmenn sem eru á þess vegum geti heimsoðt þá alla með reglubundnum hætti.“

Að sögn Ólafs voru búfjáreigendur á landinu um 5.800 árið 2010 og búfjárefirlitsmenn um 50. „Í dag verður ekki betur séð en að heimsoðknir Matvælastofnunar komi aðallega til vegna utan að komandi kvartana um aðbúnað dýranna.“

Sparnaður skaðar velferð búfjárins

„Það er löngu ljóst að með því að draga úr kostnaði vegna eftirlitsins er vegið að velferð búfjárins. Í raun er furdulegt að herða lög og reglur um aðbúnað búfjár á sama tíma og dregið er úr eftirliti með því að lögnum sé framfylgt. Bæði hvað varðar fyrirbyggjandi aðgerðir og nauðsynleg inngrip sé komið í óefni.



Dr. Ólafur Dýrmondsson, fyrrverandi ráðunautur hjá Bændasamtökum Íslands og núverandi sjálfstætt starfandi ráðgjafi um landbúnaðarmál, segir að hann hafi eindregið lagst gegn því að reglubundnu búfjárefirliti yrði hætt. Gerði hann það með skriflegum athugasemdum til atvinnuveganefndar Alþingis. Mynd / HKr.

Mín reynsla er sú að á hverju ári komi upp ný mál sem tengjast vanþrifum, sum óvænt og önnur sem tengjast félagslegum aðstæðum. Það segir sig sjálf að sé eftirlitsheimsóknun fækkað eru minni líkur á að vandamálin séu greind á frumstigi.“

Ólafur segir að allir bændur sem hann hafi rætt við um þessi mál sakni eldra kerfis sem sveitarfélögin og Bændasamtök Íslands stóðu að um margra áratuga skeið.

„Kerfið var alls ekki gallalaust, en örugglega skilvirkara en hið nýja.

Þá var talnasöfnun um búfjárfjölda og fódurbirgðir mun nákvæmari í gamla kerfinu, okkur hefði til dæmis aldrei dottið í hug að senda uppgjör til Hagstofu Íslands með ónýtum eða engum hrossatölum. Ég furða mig á því að atvinnuvega- og nýsköpunarráðuneytið skuli láta slíkt viðgangast. Það er tilgangslítið að koma með ný lög um dýravælfirð og nýjar aðbúnaðarreglugerðir þegar sjálft eftirlitið er á brauðfötum. Þarna er því mikilla úrbóta þörf,” segir Ólafur Dýrmondsson, fyrrverandi ráðunautur. /VH

BÆNDUR ATHUGIÐ !

Erum með heyefnagreiningar við allra hæfi

- **Heyefnagreining 1. 3500 kr. án vsk.**
Prótein, meltanleiki, tréni+FE mælt með NIR.
- **Heyefnagreining 2. 6500 kr. án vsk.**
Prótein, meltanleiki, tréni+FE mælt með NIR og 10 steinefni.
- **Heyefnagreining 3. 7500 kr. án vsk.**
Prótein, meltanleiki tréni+FE mælt með NIR og 10 steinefni+selen.
- **Heyefnagreining 4. 9500 kr. án vsk.**
Prótein, meltanleiki, tréni+FE mælt með NIR og 14 steinefni.

Erum farin að taka við jarðvegssýnum.

Sjá nánar á heimasíðu.

EFNAGREINING ehf.

Ásvegi 4 · Hvanneyri · 311 Borgarnes | www.efnagreining.is



Bústólpi
FÓÐUR OG ÁBURÐUR

BÆNDAFUNDIR BÚSTÓLPA

Fóðurráðgjöf

Berglind Ósk Óðinsdóttir fóðurráðgjafi hjá RML kynnir niðurstöður úr heysýnum og helstu áherslur í fóðurráðgjöf.

Dýravelferð og heilsa

ColoQuick- Nýttu broddmjólkina betur til vaxtar og þroska kálfa. Hólmgeir Karlsson framkvæmdastjóri Bústólpa kynnir aðferð og búnað til að frysta broddmjólk.

DeLaval- BCS (Body condition scoring) Sjálfvirkt mat á holdafari mjólkurkúa. Stefán Hlynur Björgvinsson þjónustustjóri DeLaval og Hólmgeir Karlsson framkvæmdastjóri Bústólpa kynna vörur og vörunýjungar frá DeLaval tengdar dýravelferð.

Mjólurgæði- Kristján Gunnarsson ráðgjafi fjallar um mikilvægi þrifa í fjósum í tengslum við mjólurgæði og heilbrigði.

Fundirnir eru öllum opnir

Boðið verður upp á léttar veitingar

Staðsetning funda

Þriðjudaginn 27. október

- Kaffi Krókur - Sauðárkróki kl 12:00
- Hótel KEA - Akureyri kl 20:30

Miðvikudaginn 28. október

- Hótel Hérað - Egilsstöðum kl 12:00



Bændablaðið

Málgagn bænda og landsbyggðar

Bændablaðið kemur út hálfsmánaðarlega. Því er dreift til allra bænda landsins og fjölmargra annarra er tengjast landbúnaði. Bændablaðinu er dreift ókeypis til þeirra er stunda búskap en þéttbýlisbúar geta gerst áskrifendur að blaðinu. Árgangurinn kostar kr. 7.500 en sjötugir og eldri og lífeyrisþegar greiða kr. 3.750. Bændablaðið er í eigu Bændasamtaka Íslands. Bændablaðið, Bændahöll við Hagatorg, 107 Reykjavík. Sími: 563 0300 – Fax: 562 3058 – Kt: 631294-2279

Ritstjóri: Hörður Kristjánsson (ábm.) hk@bondi.is – Sími: 563 0339

Rekstur og markaðsmál: Tjörvi Bjarnason tjorvi@bondi.is

Blaðamenn: Margrét Þ. Þórsdóttir mth@bondi.is – Sigurður Már Harðarson smh@bondi.is – Vilmundur Hansen vilmundur@bondi.is

Auglýsingastjóri: Auður Laila Jónasdóttir audur@bondi.is – Sími: 563 0303 – Frágangur fyrir prentun: Prentsníð.

Netfang blaðsins (fréttir og annað efni) er bbl@bondi.is Netfang auglýsinga er augl@bondi.is Vefsíða blaðsins er www.bbl.is

Prentun: Landsprent ehf. – Upplag: sjá forsiðu – Landsprent og Íslandspóstur annast dreifingu blaðsins. ISSN 1025-5621

LOKAORÐIN

Á tímamótum

Ríkisstjórn Íslands stendur nú á tímamótum, hafinn er seinni hluti kjörtímabilsins og verulega stórir póstar óafgreiddir.

Ljóst er að margt gott hefur áunnist, eins og jafnvægi í ríkisfjármálum. Það er lykillinn að því að önnur mál geti gengið upp. Hagvöxtur er hér meiri en þekktist hjá flestum ef ekki öllum vestrænum þjóðum. Verðbólga hefur farið hratt niður allt frá árinu 2009, en óveðursblikurnar hrannast samt upp að mati hagfræðinga. Hvernig stjórnarflokkarnir spila úr framhaldinu getur í raun falið í sér líf eða dauða þessara flokka í næstu kosningum.

Þótt talsvert hafi verið losað um snöruna sem herptist að hálsi almenningis í landinu við efnahagshrunið haustið 2008 þá er enn ekki búið að losa fólk við þennan djöfullega spotta. Almennur er enn með þetta manndrápsskraut um hálsinn í formi verðtryggingar fasteignalána og þeirra ofurvaxta sem fjármála-kerfinu er heimilað að soga til sín úr vösum almúgans.

Það virðast flestir hagfræðingar sammála um að sá launahækkunarspírall sem búið er að snúa í gang muni leiða til verulega aukinnar verðbólgu á næstu tveim árum. Þar er verið að tala um verðbólgu í tveggja stafa tölu!

Meðan bankar og aðrar fjármálastofnanir hafa bæði belti og axlabönd til að tryggja sig gegn verðbólguáhrifum í skjóli ríkisstjórnar og Alþingis, þá mun illa fara þegar verðbólgan fer af stað. Almennur sem hefur ekki einu sinni fúnn tvinnu til að koma í veg fyrir að missa niðrum sig buxurnar við minnstu verðbólguáhrif, mun þá tapa illilega enn á ný.

Ef ekki á illa að fara, þá verður að setja strax í gang ferli til að koma í veg fyrir enn eitt hrunið. Það verður að stoppa sjálfvirka eignaupptöku í formi þeirrar verðtryggingar sem fjármálastofnanir hafa á lánunum.

Ef ríkisstjórnarflokkarnir hafa ekki þor eða vilja til að afnema verðtrygginguna, þá er það algjört lágmarkskrafa að sett verði þak á verðtryggingu og um leið hámark á vaxtatöku. Þannig verði búið til aðhalda á fjármálastofnanir sem í dag hafa enga hagsmuni af því að verðbólgan fari ekki úr böndunum. Það eru engin heilbrigð rök fyrir því að láta peningaöflunum í hendur öll tromp, um leið og meira að segja lökustu spilin eru hrifsuð af almennungi í landinu. Það er ekkert annað en aðför að tilveru þjóðar.

Núverandi ráðamenn hafa allt í höndunum til að vinna þetta spil fyrir þjóðina og uppskeru í samræmi við það. Ef menn spila hins vegar af sér, mun þjóðin örugglega refska þeim grimmilega í næstu kosningum. /HKr.

LEIÐARINN

Samningaviðræður um nýja búvörusamninga

Viðræður um búvörusamninga hafa staðið í rúmar sex vikur og búið er að fara yfir meginatriðin sem eru til umfjöllunar. Unnið er á þeim nóttum að gerður verði einn rammasamningur fyrir landbúnaðinn í heild sem komi þá jafnframt í stað búnaðarlagasamnings, en síðan verði undirsamningar fyrir einstakar greinar eftir því sem samkomulag næst um.

Ekkert liggur fyrir um hvaða greinar verða þar undir, utan þeirra þriggja sem hafa samninga í dag. BÍ hafa fundað með öllum búgreinafélögum sem eiga aðild að samtökunum en hafa ekki samninga. Tilgangur þess var að heyra þeirra áherslur og það sem helst brennur á viðkomandi greinum. Komi til samninga er varða þeirra greinar verða þeir unnir í nánu samráði við viðkomandi félög. Fulltrúar bænda hafa að öðru leyti unnið á grundvelli stefnumörkunar sem mótuð var á Búnaðarþingi í vor og á fundum kúa-, sauðfjár- og garðyrkjubænda.

Fulltrúar ríkisvaldsins og bænda hafa kynnt sínar helstu áherslur á einstökum sviðum. Enn liggja þó ekki fyrir neinar tillögur að samningstexta og samningstími er ekki niðurnegldur. Báðir samningsaðilar hafa þó sett sem markmið að gera langtímasamning, jafnvel til tíu ára. Ekki er ljóst á þessu stigi hvort þær hugmyndir nái fram að ganga.

Breytingar í farvatninu

Meðal umfjöllunarefna hafa verið hugmyndir þess efnis að horfið verði frá greiðslumarkskerfinu í mjólkur- og sauðfjárframleiðslunni á samningstímanum. Kúabændur ályktuðu á sínum aðalfundi að horfið yrði frá núverandi kvótaskipulagi en sauðfjårbændur tóku hins vegar ekki þá stefnu á sínum aðalfundi, heldur vildu draga úr vægi greiðslumarkskerfisins um 10% á samningstímanum. Ríkisvaldið hefur lýst áhuga á því að skoða hvort draga megi úr stuðningi sem eigngerist og nota fremur almennari aðferðir til stuðnings. Þá hefur ríkisvaldið einnig lagt áherslu á nýliðun og einföldun ýmissa atriða. Útfærsla þess er til umfjöllunar í samninganefndinni. Verði þetta niðurstaðan er ljóst að talsverðra breytinga er að vænta í nýjum samningi, en innleiðing þeirra mun eftir sem áður eiga sér stað í þrepum á samningstímanum.



um. Markmiðið er að bændur geti aðlagast nýjum framleiðsluskilyrðum og að samningurinn valdi engum kollsteypum.

Erfitt er að slá nokkru föstu um niðurstöður viðræðnanna á þessu stigi, í ljósi þess að ekkert er enn skjalfest. Vonandi tekst þó að ná saman um samningstexta í næsta mánuði. Nýr samningur gæti þá tekið gildi í ársbyrjun 2017 að því gefnu að hann verði samþykktur í atkvæðagreiðslu meðal bænda og á Alþingi.

Tollasamningur setti málið í aðra stöðu

Það er ljóst að margir bændur bíða óþreyjufullir eftir niðurstöðunni. Langt er síðan að síðustu samningar voru gerðir frá grunni og stefnumörkun Búnaðarþings fyrir á þessu ári gerði ráð fyrir að unnið yrði eftir nýrri hugmyndafræði eins og fyrir greinir, þ.e. að gera einn samning fyrir landbúnaðinn í heild ásamt undirsamningum fyrir einstakar greinar. Ályktun þingsins stefndi jafnframt að því að tollvernd yrði hluti af samningnum og það er vissulega ekki útilokað, en tollasamningur ESB og Íslands setti það mál í allt aðra stöðu. Ekki þarf

að fjölyrða um hvað fyrirsjáanleiki skiptir miklu máli í landbúnaði þar sem flestir framleiðsluferlar eru langir. Það er því vel skiljanlegt að nokkurrar óþolinmæði gæti um hvernig útkoman verður.

Viljum stækka og efla landbúnaðinn

Ekki er þó skynsamlegt að fullyrða mikið um út frá tillögum eða hugmyndum sem eru enn á hugmynda- og umræðustigi. Í viðræðum sem þessum eru einfaldlega öll verkefni sem í búvörusamningnum felast tekin til skoðunar. Samningsaðilar hafa sínar áherslur og markmiðið er að ná samkomulagi sem báðir geta sætt sig við. Niðurstaðan er alltaf einhvers konar málamiðlun – og eðlilega hafa menn á henni misjafnar skoðanir. Fulltrúar bænda munu hins vegar ekki undirrita samninga nema að þeir treysti sér til að mæla með samþykki þeirra við sína félagsmenn. Fyrsta markmið ályktunar Búnaðarþings er að hinir nýju samningar stækki og efla íslenskan landbúnað. Að því verður unnið ásamt öðrum markmiðum sem þar koma fram. Niðurstaðan verður kynnt strax og það er hægt og vonandi er þess ekki langt að bíða. /SSS

Fólk á öllum aldri var á sýningunni „Litskrúðugt fé í Holta- og Landsveit“



Líf og starf

140

MÆLT AF MUNNI FRAM

Þessi þáttur verður svipaður áferðar og sá síðasti, þ.e.a.s. **Davíð Hjálmar Haraldsson** ríður á vaðið, en Pétur Stefánsson fyllir svo dálkin. Davíð er vökull þegar kemur að málefnum bænda. Eftir að hafa rekist á þessa fyrirsögn í blaði, orti hann „Fíkniefnaverksmiðja sem spænska lögreglan lokaði á dögunum var sú tæknilegasta sem fundist hefur í Evrópu. Svo virðist sem tæknifræðingar og landbúnaðarsérfræðingar hafi komið að hönnun hennar og smíði“:

Íslenski bóndinn er ekki neinn kjáni, urtir hann temur og ræktar að vild. Í sjálfvirkri verksmiðju suður á Spáni hann sáir og uppsker af mikilli snilld.

Svo bagalega tókst til við gerð síðasta þáttar að ekki tókst að birta alla rímuna eftir **Pétur Stefánsson** sem hann nefnir „Limuríma af ástríðuglæp“ og er um hann Núma sem óvart lenti í smá framhjáaldi með Báru granna sínum. En hér kemur loksins niðurlag rímunnar:

Að lokum þau söguðust saman sem segull, og það var nú gaman. Og Bára og Númi bröltu að rúmi frygðarleg nokkuð í framan.

Þar upphófst lostafull læti með langdregnum stunum af kæti. Þau skrútu og kysstust og skulfu og kysstust, svo skarkalinn barst útum stræti.

Mánuðum saman þau mættust í mökunarstuði og kættust. Í faðmlögum undu, í fögnuði stundu er unaðaróskirnar rættust.

Er konan hans Núma hún Ninna, -sem Númi var hættur að sinna, af þessu frétti, hún andlitið gretti, svo upphóf hún músun að brynna.

Í friði og fullkomri vissu, hún forðaðist óþarfa skyssu, og keyrði um bæinn að kveldi þann daginn með hnuþlaða haglabyssu.

Hún bergði á brennivinstári og beið hans, með fléttur í hári. Og Númi hann birtist, og Ninna hún fyrstist og særði hann ólífissári.

Já, kræf eru manna meinin; martraðir, grátur og veinin. Og ríman er bíun, hún reyndist ei snúin því Ninnu var stungið í steininn.

Pétur þarf vinnu sinnar vegna stundum að standa næturvaktir. Eftir eina slíka orti hann:

Nóttin var mér nokkuð góð. Nú skal daginn lofa. Að morgni vaknar þessi þjóð. Þá fer ég að sofa.

Næstu vísur Péturs eru svo ortar af ýmsum tilefnum á lífsgöngunni:

Verum glöð og verum hress. Vinir stórra og smárra. Verum hjálpsöm vegna þess þá verður lífið skárra.

Áramótaskaup:
Seint get ég mínum sorgum drekkt, síður frá þeim hlaupið. Ósköp fannst mér ömurlegt áramótaskaupið.

Aðdáunarverður:
Um ævi mína ávallt naut ég aðdáunar meðal vina. Aldrei Drottins bodorð braut ég, en barðist þó við löngunina.

Umsjón:
Árni Geirhjörtur Jónsson
kotabyggd1@gmail.com



Þrjú efstu sætin í „Athyglisverðasti liturinn“ sem kosinn er af áhorfendum.

Myndir / Eiríkur Vilhelm Sigurðsson.

Liðskróðugt fé í Holta- og Landsveit

Hin árlega fjárlitasýning hjá fjárræktarfélaginu Lit í Holta- og Landsveit var haldin sunnudaginn 4. október síðastliðinn.

Sýningin var haldin í Árbæjarhjáleigu og þar gat að líta margar skemmtilegar litasamsetningar, en litafjölbreytileiki er einmitt eitt af einkennum íslenska sauðfjárstofnsins.

Kristinn Guðnason í Árbæjarhjáleigu vestan Ytri-Rangár, kynnir sýningarinnar, segir að þessi sýning veiki stöðugt meiri áhuga, en um 150 manns mættu á litasýninguna að þessu sinni. Formaður fjárræktarfélagsins Lits er Guðlaugur Kristmundsson í Lækjarbotnum, en dómarmar voru Sigurgeir Þorgeirsson og Jón Vilmundarson. Var féð dæmt eftir lit og gerð og gildi það til helmínga. Verðlaun voru veitt þremur efstu í eftirfarandi flokkum:

- Lambgimbrar
- Lambhrútar
- Ær með lömbum
- Hrútar með afkvæmum
- Sérstakasti liturinn – kosinn af gestum.

Á hverju ári gefur eitthvert býlið gimbur sem er boðin upp og stendur hún undir kostnaði við sýningarhaldið. Boðin var upp botnótt gimbur frá Skarði og var það Lilja í Djúpadal sem bauð hæst.



Geiturnar frá Fossi vöktu mikla lukku.



Uppboðsgimbrin frá Skarði, en Lilja í Djúpadal bauð þar hæst.



Efsta sæti í flokknum hrútur með afkvæmum.



Efsta ær með lömbum.



Efstu lambhrútarinn.

Fréttir

Húnavatnshreppur:

Skipuleg eyðing á skógarkerfli

Skógarkerfli verður eytt með skipulögðum hætti í Húnavatnshreppi næsta vor. Sveitarstjóri biðlar í fréttabréfi Húnavatnshrepps til íbúa að senda frá sér upplýsingar um umfang skógarkerfils í þeirra landi og skila þeim inn fyrir 26. október.

Skógarkerfill hefur dreift sér í Húnavatnshreppi undanfarin ár, en nú á að kortleggja hvar hann er byrjaður að sá sér. Vinna á að því að hefta útbreiðslu hans með slætti að lágmarki þrisvar á sumri hverju.

Málið var fyrst til umræðu á fundi sveitarstjórnar á liðnu ári en í fundargerð sveitarstjórnar frá því í ágúst í fyrra segir að skógarkerfill sé vágestur sem dreifi sér hratt þar sem hann hafi náð að sá sér. Sé það helst á svæðum þar sem búpeningi sé

ekki beitt og sé því líklegast að hann dreifi sér í vegköntum og skurðum og skurðbökkum sem séu afgirtir.

Einnig segir í fundargerðinni að í Húnavatnshreppi hafi hann verið fram undir þetta á mjög afmörkuðum svæðum eins og til dæmis í kringum og út frá Laxárvatnsvirkjun. Þar sem hann hafi náð að breiða úr sér verði gróðurþekjan mjög einsleit og kaffæri hann annan gróður á þeim svæðum.

Þá segir að helst sé hægt að koma í veg fyrir að hann dreifi sér í miklum mæli ef ráðist sé gegn honum sem fyrst þar sem hann hafi stungið sér niður. Árangursríkasta aðferðin virðist vera að slá hann sem fyrst á vorin og sem oftast yfir sumarið þannig að hann nái ekki að fella fræ. /MPB

Fastir mælifletir á starfsvæði Norðurlandsskóga

Langtímaverkefni hófst hjá Norðurlandsskógum í síðasta mánuði en það er unnið í samstarfi við Skógrækt ríkisins og Skógræktarfélag Eyfirðinga.

Lagðir voru út fastir mælifletir til langtímarannsóknna á vexti og viðgangi skóga á Norðurlandi.

Með föstum mæliflötum er átt við að sömu trén eru endurmæld á ákveðnu árabili yfir alla vaxtarlotuna. Þessar mælingaseriur gefa upplýsingar um vöxt og viðgang skóga eftir mismunandi umhirðu og á mismunandi aldurs skeiðum. Þær upplýsingar eru síðan notaðar til að skilja áhrif mismunandi aðgerða eins og t.d. grisjunar, áburðargjafar eða uppkvistunar á vöxt skógarins. Út frá þessum upplýsingum er hægt að gera vaxtarjöfnur eða að tékka af hvort vaxtarjöfnur séu réttar.



Lárus Heiðarsson hjá Skógrækt ríkisins merkir tré brjóstþæðarmerki í mælifleti á Hálsi.

arlega í Eyjafirði og fjóra í landi Glæsibæjar fyrir utan Akureyri. Það er Lárus Heiðarsson hjá Skógrækt ríkisins sem heldur utan um verkefnið og veitti ráðgjöf um uppsetningu og val á reitunum. /MPB

Átta mælifletir settir út í haust

Í haust er á áætlun að setja út átta mælifleti. Fjóra á Hálsi, í landi Skógræktarfélags Eyfirðinga, inn-



María Hákonardóttir, Erich Köppel, Vésteinn Rúni Eiríksson, Birna Gunnarsdóttir og Jóhanna Magnúsdóttir.

Garðyrkjufélag Íslands:

Kynlegar kartöflur

Um fimmtíu manns sóttu viðburðinn Kynlegar kartöflur sem Garðyrkjufélag Íslands stóð fyrir.

Á viðburðinum voru til sýnis fjölbreyttar og fagurlitadar kartöflur sem Dagný Hermannsdóttir hefur ræktað upp af fræi og fyrirlestur um hvernig á að bera sig að langi fólki að reyna slíkt.

Kartöflur sem ræktaðar eru upp af fræi eru ólíkar kartöflum sem ræktað er af útsæði að því leyti að útsæðiskartöflur eru erfðafræðilega eins og móðurkartaflan. Kartöflur sem ræktaðar eru að fræi eru aftur á móti hverri annarri ólíkar. Ekkert er því fyrirfram hægt að gefa sér um stærð, lögun eða bragðgæði frækartaflna.

Í fyrirlestri Ólafs Loftssonar kom meðal annars fram að erlendis sé stöðugt verið að þróa ný yrki af kartöflum með ræktun af fræi og gróðarlegum fjárhæðum sé eytt í slíkt.

Ræktunin tekur tvö ár vegna þess að uppskera fyrsta árs er yfir-



leitt of lítil til að gefa raunhæfa mynd af yrkinu sem fæst. Að vori annars sumars eru kartöflurnar sem komu undan fræplöntunum settar niður eins og aðrar kartöflur og svo teknar upp að hausti og þá hefst fjársjóðsleitinn fyrir alvöru. /VH



Barna mátti sjá ótrúlega fjölbreytt kartöfluafrígi.

Rofar til með dýralæknaþjónustu á Norðausturlandi

— gert ráð fyrir fullu fjárframlagi fyrir þrjú svæði

Erfiðlega hefur gengið að manna stöður fyrir dýralæknaþjónustu á Austur- og Norðausturlandi á síðustu misserum. Í nýju fjárlagafrumvarpi er hins vegar gert ráð fyrir auknu fjármagni fyrir bættu þjónustu á Norðausturlandi, eins og Matvælastofnun hefur áður lagt til.

Að sögn Jóns Gíslasonar, forstjóra Matvælastofnunar, er nú ætlunin að auka stuðning til dýralæknaþjónustu á norðausturlanda landsins. „Fyrirkomulagið er í dag þannig að við erum með samning við tvo dýralækna á þjónustusvæðum fimm og sex; á Austurlandi og Norðausturlandi. Þetta eru dýralækarnir Silvia Windmann og Eyrún Arnardóttir. Samningur Eyrúnar, sem er búsett á Egilsstöðum gildir til áramóta, en samningur við Silvíu er til lengri tíma. Hún starfar að hluta til á svæði fimm og að hluta á svæði sex.

Síðan er búið að ganga frá samningi við Vigni Sigurólason á Húsavík um þjónustu fram til áramóta á Norðausturlandi. Þar með verður stofnunin með samning við þrjú dýralækna sem sinna dýralæknaþjónustu á svæðum fimm



Jón Gíslason, forstjóri Matvælastofnunar.

og sex það sem eftir er ársins. Samkvæmt nýgildandi reglugerð er gert ráð fyrir stuðningi fyrir einum dýralækni á hvoru svæði, en við erum hins vegar að greiða sem nemur tveimur og hálfu stöðugildi á þessum svæðum það sem eftir er af árinu,“ segir Jón.

Að sögn Jóns er gert ráð fyrir auknu fjármagni til dýralæknaþjónustu í nýju fjárlagafrum-

varpi. „Við eigum því von á að reglugerðinni verði breytt ef þetta gengur eftir þannig að þjónustusvæðum fimm og sex verði breytt í þrjú svæði. Þar með getum við auglýst fullan stuðning til dýralæknaþjónustu á þremur svæðum í stað tveggja eins og nú er. Við vonum svo að reglugerðabreyting taki gildi eins fljótt og kostur er þannig að unnt verði að auglýsa ný svæði laus frá og með næstu áramótum. Þar með ættu þessi mál að vera komin í betra horf,“ segir Jón.

Í byrjun september auglýsti Matvælastofnun einnig lausa stöðu héraðsdýralækni í Austurumdæmi, með aðsetur á Egilsstöðum, en héraðsdýralækni sinnir eingöngu opinberum eftirlitsstörfum. Enn hefur ekki tekist að manna þá stöðu, sem hefur verið laus til umsóknar frá því snemma á þessu ári. Að sögn Jóns leitar stofnunin allra leiða til að finna lausn á þeim vanda, en héraðsdýralæknafráir í nærliggjandi umdæmum og sjálfstætt starfandi dýralæknafráir á Austurlandi hafa í millitíðinni sinnt tilteknum verkefnum fyrir Matvælastofnun á þessu landsvæði. /smh

TUDOR RAFGEYMAR

Nýir og endurbættir



TUDOR High Tech rafgeymar.

95 Ah, 800 Amper.

Endurhlaðast allt að 50% hraðar (Carbon boost).

Nýjar blýgrindur (3DX) = lengri ending.

Alveg lokaðir og viðhaldsfríir.

Mikið kaldræsiþol, örugg ræsing í miklum kulda.

Góðir fyrir jeppa með miklum aukarafbúnaði.

Mikið úrval - Traust og fagleg þjónusta.

SKORRI

TUDOR SÉRFRÆÐINGAR Í RAFGEYMUM TUDOR

Bíldshöfða 12 • 110 RVK • 577 1515 • www.skorri.is

Við bjóðum heildarlausn í dekkjum

Hjá BJB færðu réttu dekkin fyrir öll tækin:
Fólksbíla-, pallbíla- og jeppadekk, kerrudekk og fjórhjóladekk.
Vertu í hópi þeirra öruggu á gæðadekkjum frá BJB.

REDESTEIN

Fólksbíla-, jeplinga- og jeppadekk

apollo



FEDERAL
TYRES

Fólksbíla-, jeplinga- og jeppadekk

PEGASUS

Jeppa og pallbíladekk



kerrudekk



apollo **REDESTEIN**

Dráttarvéla-, vagna- og vinnuvéladekk...



Fjórhjóladekk

Bighorn, Wanda og Trailfinder



Leitið upplýsinga um gerðir/stærðir og fáið verðtilboð.
Sendið tölvupóst á: piero@bjb.is



DEKK



PÚST



SMURNING



BREMSUR



FJÖÐRUN



HJÓLASTILLING



RAFGEYMAR



ÞJÓNUSTA



Þjóstþjónusta
BJB

Aukin þjónusta

Þjóstþjónusta BJB ehf. | Flatahrauni 7 | 220 Hafnarfirði | www.bjb.is | S: 565 1090

Fréttir



Frá Blönduósi.

Mynd / HKr.

Hótel Blönduós:

Áform um stækkun

Eigendur Hótel Blönduóss hafa hug á að byggja 400 fermetra hús vestan við hótelið. Húsið, sem standa myndi sjálfstætt og vera á einni hæð, yrði hluti af Hótel Blönduósi.

Áformin hafa verið kynnt byggðaráði Blönduósbæjar. Gert er ráð fyrir 18 gistiherbergjum í húsinu og yrðu þau öll á jarðhæð sem hentar hreyfihömluðum en öll 16 herbergin á Hótel Blönduósi eru

á annarri hæð og engin lyfta er í húsinu. Ef áformin ganga eftir gæti hótelið boðið upp á 34 gistiherbergi. Núverandi móttaka, eldhús og 170 manna salur hótelsins yrði nýtt fyrir bæði húsin.

Fram kemur á vefnum huni.is að stækkun hótelsins muni skipta sköpum fyrir rekstur hótelsins og að störfum á Blönduósi gæti fjölgað um 12 til 15 manns yfir helstu ferðamannamánuðina. /MPB

Einangrun á hálfvirði

Seljum 700m² eftirstöðvar af einangrun á hálfvirði. Um er að ræða blöðruplast með álþynnu á báðum hliðum. Mál 25m x 120cm á rúllu = 30m².

Einangrunin + 20mm loftbil samsvarar 2" einangrun úr steinull. Auk notkunar fyrir íbúðarhúsnæði þá hentar þessi einangrun vel í skemmur og gripahús.

Uppl. í síma 696-0796

Dreglar og mottur á frábæru verði!

Ódýrar mottur 40x60 cm frá kr.

350

Gúmmimottur margar gerðir og stærðir, verðdæmi 66x99cm

2.190

6mm gúmmidúkur grófrifflaður

2.990 pr.lm.

einnig til 3mm á kr. 1.990

PVC mottur 50x80 cm

66x120 cm kr. 2.890

100x150 cm kr. 5.590

1.590

Breidd: 1 metri Verð pr. lengdarmeter

1.890

Breidd: 67 cm Verð pr. lengdarmeter

1.595

Margar stærðir og gerðir

Kletthálsi 7, Reykjavík
Fuglavík 18, Reykjanesbæ



MURBUDIN

Sími 412 2500 - sala@murbudin.is - www.murbudin.is



Um 70% af öllum sýklalyfjum sem notuð eru í baráttunni við sýkingu hjá mönnum eru einnig notuð við kjöt- og mjólkurframleiðslu í Norður-Ameríku.

Áhyggjur a sýklalyfjanotkun í landbúnaði:

Reglur um notkun sýklalyfja í landbúnaði í Kaliforníu hertar

Stjórnvöld í Kaliforníu hafa hert reglur um notkun sýklalyfja í landbúnaði verulega og eru reglurnar þær ströngustu í Bandaríkjunum. Reglurnar taka gildi í ársbyrjun 2018.

Markmið reglnanna er að draga úr notkun sýklalyfja í landbúnaði með því að gera notendum þeirra erfiðara að kaupa þau. Reglurnar eru settar vegna vaxandi hættu á lífshættulegum sýkingum í mönnum vegna fjölonæmra baktería. Notkun sýklalyfja í landbúnaði, bæði sem vaxtarhvata og til að fyrirbyggja sýkingar í búfé hafa orðið þess

valdandi að komið hafa fram stofnar baktería sem eru með öllu ónæmar fyrir sýklalyfjum. Berist þannig ofurónæmar baktería í menn eru ekki til lyf sem vinna á þeim.

Alþjóðaheilbrigðisstofnunin, Evrópusambandið og Smitvarnamidstöð Bandaríkjanna hafa lýst því yfir að sýklalyfjaónæmi sé ein mesta ógnin við lýðheilsu í heiminum í dag. Bandaríska sóttvarnareftirlitið áttar að þar í landi beri að minnsta kosti tvær milljónir manna í sér fjölonæmar baktería og að árlega deyi um 23.000 manns af þeirra völdum.

Um 70% af öllum sýklalyfjum sem notuð eru í baráttunni við sýkingu hjá mönnum eru einnig notuð við kjöt- og mjólkurframleiðslu í Norður-Ameríku. Mörg af þessum lyfjum eru ekki lyfseðilsskyld og hafa lengi verið notuð í landbúnaði.

Fjöldi veitingahúsa í Bandaríkjunum hafa lýst yfir að þau ætli að hætta að kaupa kjöt af framleiðendum sem noti sýklalyf í óhöfi. Í mars síðastliðinn gaf McDonald's í Bandaríkjunum út yfirlýsingu um að keðja ætlaði að hætta að selja kjöt af kjúklingum sem væru gefin sýklalyf til að auka vaxtarhraða þeirra. /VH

Náttúruvernd rædd á Umhverfispingi:

Jarðminjar og verndun þeirra

Ísland hefur mikla jarðfræðilega sérstöðu. Hér er víða að finna jarðminjar á heimsmaulikvarða og ber okkur skylda til að vernda þær.

Lovísa Ásbjörnsdóttir og Kristján Jónasson, jarðfræðingar hjá Náttúrufræðistofnun Íslands, voru með erindi sem Lovísa flutti á Umhverfispingi á Grand hóteli í síðustu viku. Erindið fjallaði um jarðminjar og vernd þeirra, en haldin var alþjóðleg ráðstefna í Reykjavík um þetta efni í september síðastliðnum.

„Áherslan í gegnum árin hefur verið að vernda lífríkið og því oft litið framhjá merkilegum jarðminjum og á það ekki bara við um Ísland heldur um allan heim.

Staðreyndin er sú að líffræðingum hefur tekist afar vel til við að benda á nauðsyn þess að vernda lífríkið og almenningur á auðvelt með að samsama sig verndun þess. Hver vill til dæmis ekki vernda krúttlegan pandabjörn?“ segir Lovísa.

„Vandinn er að við erum fá sem erum að vinna að verndun jarðminja hér á landi og fjármagn í málaflokkinn er af skornum skammti. Hins



Lovísa Ásbjörnsdóttir.

vegar er mikil ásókn í nýtingu á náttúrulegum auðlindum landsins og framkvæmdahraðinn oft mikill.

Fyrir um þremur árum komumst við í kynni við evrópsk samtök sem nefnast ProGEO sem hafa það að markmiði að efla þekkingu á jarðminjum og stuðla að verndun þeirra.

Ég bind miklar vonir við að með auknum tengslum við ProGEO getum við nýtt okkur reynslu þeirra og aðgerðir sem hafa reynst vel í Evrópu og víðar.“

Eitt af því er að skrá og meta

jarðminjar á faglegan hátt. Þannig fæst betri yfirsýn yfir gerð og breytileika jarðminja sem jafnframt nýtist við gerð skipulags- og verndaráætlaða.

Veikburða náttúruverndarlög

„Við höfum ítrekað bent á að það vantar sérfræðipekkingu um jarðminjar og vernd þeirra í stjórnsýslunni. Auk þess sem núverandi náttúruverndarlög eru of veikburða þegar kemur að jarðminjum.

Norðmenn settu ný náttúruverndarlög 2009 sem nefnast „Lög um náttúrubreytileika“. Samkvæmt lögum felur náttúrubreytileiki í sér samþættingu á breytileika lífríkis, jarðminja og landslags. Þar er einnig lögð áhersla á skráningu og vernd náttúruverndar, auk skipulagningar landnýtingar.

Þetta er akkúrat það sem við þurfum að leggja áherslu á hér á landi og tala um náttúruna og breytileika hennar sem eina heild því að sjálfsögðu skiptir máli hvað er undir gróðurþekjunni til að hún geti vaxið og dafnað.“ segir Lovísa Ásbjörnsdóttir að lokum. /VH

MULTI1NE®

Besti vinur bóndans



ARNASYNIR

Multione er mjög vönduð fjölnota smávinnuvél sem framleidd er af CSF, fremsta ítalska framleiðandanum í þessum geira, sem er með yfir 30 ára reynslu á bakinu.

Multione tæknin er byggð upp á grunntæki sem hægt er að nota með 170 aukahlutum. Það tekur aðeins örfáar sekúndur að skipta um aukahluti.

Þúsundir **Multione** véla eru í notkun við krefjandi aðstæður daglega á Íslandi og um allan heim. Þannig hafa vélarnar öðlast mikinn áreiðanleika fram yfir marga samkeppnisaðila.

Fréttir

Ágúst Torfi Hauksson nýr framkvæmdastjóri Norðlenska

Ágúst Torfi Hauksson verkfræðingur hefur verið ráðinn nýr framkvæmdastjóri Norðlenska. Hann mun taka við starfinu af Sigmundi E. Ófeiggssyni sem lætur nú af störfum eftir 14 ára starf.

Ágúst Torfi lauk B.Sc. gráðu í véla- og iðnaðarverkfræði frá Háskóla Íslands 1999 og M.Sc. gráðu í vélaverkfræði frá University of British Columbia, Kanada árið 2001.

Ágúst Torfi hefur víðtæka reynslu af rekstri fyrirtækja bæði sem forstjóri, framkvæmdastjóri og sem stjórnarmaður. Á árunum 2005–2011 var hann framkvæmdastjóri hjá Brim hf., er sneri að stjórnun á umsvifum félagsins við Eyjafjörð. Á árunum 2011–2012 var hann forstjóri Norðurorku hf., á Akureyri. Á árinu 2012 var hann forstjóri Jarðborana hf., en hefur frá árinu 2013 verið sjálfstætt starfandi ráðgjafi í verkefnum tengdum sjávarútvegi og orkumálum. Þá hefur hann setið í stjórnnum fjölmargra fyrirtækja, lífeyrissjóðs og félaga.

Heiðrún Jónsdóttir, stjórnarformaður Norðlenska, segir mikinn feng af því að hafa fengið Ágúst Torfa til Norðlenska. Stjórn félagsins telur reynslu hans úr fyrirtækjarekstri og stjórnun, þá ekki síst í matvæla-iðnaði, nýttast féluginu vel í þeim verkefnum sem fram undan eru hjá féluginu. „Við teljum hann henta vel til að vinna með fjölmennum hópi eigenda og samhentum hópi stjórnenda og starfsmanna. Við hlökkum til samstarfsins.“ er eftir Heiðrúnu haft í tilkynningu frá féluginu.

Ágúst Torfi, verðandi framkvæmdastjóri félagsins, segir það afar spennandi verkefni að takast á við rekstur Norðlenska, kynnast



Ágúst Torfi Hauksson.

eigendum félagsins og sterkum hópi starfsmanna. „Norðlenska er öflugt félag í matvælaframleiðslu, leiðandi á ýmsum sviðum og með mikla möguleika til að vaxa og dafna á komandi árum. Það verður gaman að fá að taka þátt í þeirri vinnu sem framundan er hjá féluginu.“

Ágúst Torfi mun hefja störf í byrjun október. Hann er kvæntur Evu Hlín Dereksdóttur verkfræðingi og eiga þau tvær dætur.

Norðlenska var stofnað á grunni Kjötíðnaðarstöðvar KEA árið 2000 er hún var sameinuð Kjötíðjunni á Húsavík. Í kjölfarið keypti félagið þrjár kjötvinnslur Goða hf. Á Akureyri eru höfuðstöðvar fyrirtækisins, stórgripasláturhús og kjötvinnsla, á Húsavík er sauðfjársláturhús og kjötvinnsla, á Höfn er sauðfjársláturhús og í Kópavogi er söluskrifstofa. Eigandi Norðlenska er Búsæld, félag kjötfraðleidda í Eyjafirði, Þingeyjarsýslum og á Austur- og Suðausturlandi. Ársvelta Norðlenska árið 2014 var um 5.200 m.kr. Hjá fyrirtækinu eru um 195 stöðugildi að meðaltali. /MPÞ



Íslenski bóndinn og staða kvenna í landbúnaði var umræðuefni Jóhönnu Maríu Sigmundsdóttur á Umhverfisþingi á dögunum.

Umhverfisþing:

Konur í landbúnaði

Umhverfisþing var haldið á Grand Hótel í síðustu viku. Fjölmargir fyrirlesarar stígu þar fram og meðal þeirra var bóndinn og þingmaðurinn Jóhanna María Sigmundsdóttir. Hún ræddi um stöðu kvenna í landbúnaði.

„Þann 2. september s.l. kom út skýrsla samkvæmt beiðni frá sjávarútvegs- og landbúnaðarráðherra um „Stöðu kvenna í landbúnaði og tengdum greinum“. Margt sem fram kemur í skýrslunni er eflaust eitthvað sem við ættum að vita, en þar er einnig að finna annað sem við gætum þurft að óttast. Hver er þróunin, hvað gerum við næst?“ spurði Jóhanna María.

Konur í landbúnaði eru að eldast en karlar að yngjast

„Ef við rennum í gegnum skýrsluna eru þar margar tölulegar staðreyndir sem draga upp betri mynd af því umhverfi sem konur innan landbúnaðargeirans lifa og hrærast í. Til að myndast kemur þar fram að konur í landbúnaði eru að eldast en karlar að yngjast, þarna er helst hægt að líta til þess að fleiri ungrir karlar taka við eða hefja búrekstur en ungar konur.“

Oft er það svo að karlar eru skráðir sem bústjórar og á þeirra nafni er flestum ef ekki öllum gögnum fyrir búíð skilað inn, vinnuframlag kvenna er þá frekar skilgreint sem hluti af heimilisstörfum en ekki sem bústörf og þær því síður skilgreindar sem bústjórar, þetta getur átt við jafnvel ef konur taka fullan þátt í búrekstri. Kennitölukerfið í landbúnaði er líka á þann veg að aðeins er hægt að skrá eina kennitölu fyrir hverju býli og virðisaukaskattsnúmeri, þá er oftast svo að kennitala karlsins er notuð. Með þessu verða konur minna sýnilegar, þær þurfa þá að gefa upp kennitölu maka til að geta leyst út vörur fyrir reksturinn. Rökrétt er að hægt væri að skrá hjón eða sambýlisfólk fyrir rekstri búsin.

Algengt að konur vinni utan bú

„Íslenskar og erlendar rannsóknir benda til þess að algengt sé að konur sem starfa við bústörf vinni einnig utan bú og leiti þá helst í umönnunar- eða þjónustustörf. – Hvað veldur? – Af hverju sækja ekki fleiri konur í íslenskan landbúnað? Af hverju starfa þær utan bú eða eru ekki skráðar fyrir rekstrinum og hvers vegna koma færri ungar konur til starfa í landbúnaði og tengdum störfum? Flestar íslenskar konur sem leggja stund á nám í landbúnaðargeinum og dýralækningum utan landsteinanna fara til Danmerkur, getur verið að þær snúi ekki allar heim aftur? Getur verið að sýnileiki kvenna í landbúnaði sé lítill og geri starfið ekki heillandi fyrir ungar konur? “



Jóhanna María Sigmundsdóttir spurði af hverju það sæktu ekki fleiri konur í íslenskan landbúnað.



Frá pallborðsumræðum á Umhverfisþingi.

Á Búnaðarþingi 2014 sátu 37 karlar og 11 konur sem aðalmenn, það gerir 77% karla á móti 23% kvenna. Á sama tíma sitja 45 fulltrúar í stjórnnum 11 búnaðarsambanda, 34 karlar og 11 konur eða 76% karlar og 24% konur.

Í sveitarstjórnarkosningum 2014 voru alls kjörnir 504 sveitarstjórnarmenn. Af þeim eru 23 konur og 61 karl sem bera starfsheitið bóndi og/eða starfsheiti sem tengist landbúnaði (s.s. ráðunautur, skógræðingur eða dýralæknir).

Fjöldi stofnaðra landbúnaðarfyrirtækja frá árinu 1969 er 2.031. Konur stofnuðu 232 félaganna eða 11%.

Eru launakjör svo bág að konur hugsa síður um landbúnað sem framtíðarstarf? – 12,3% þeirra sem skilðu landbúnaðarskýrslu með tekjur yfir eina milljón krónur árið 2008 voru konur, en þeim hafði fjölgað upp í 14,5% árið 2013.“

Verkefni til úrbóta

„En við höfum ekki bara horft á þessa þróun frá hliðarlínunni með hendur í vösun.“

Árið 2000 var að tillögu Búnaðarþings stofnuð Jafnréttisnefnd Bændasamtaka Íslands. Starf hennar

er að efla konur innan stéttarinnar af ýmsum ástæðum. Allir þurfa að vera með til að byggja upp þá ímynd greinarinnar sem við viljum hafa og þá er nauðsynlegt að rödd beggja kynja heyrst.

„Lifandi landbúnaður“ er grasrótahreyfing kvenna í íslenskum landbúnaði, markmið hennar er að stuðla að öflugri og meira lifandi landbúnaði í persónulegum tengslum við neytendur um leið og stuðlað er að sterkari og stoltari bændastétt.

Einnig má nefna verkefnið „Byggjum brýr“ en það höfðar til menntunar kvenna í landbúnaði, er til þess gert að ná fram jafnrétti og koma í veg fyrir flóttu ungra kvenna úr landbúnaðargeiranum. Verkefni og nefndir sem þessi sem hérna eru talin upp þurfa að vera virk og uppfærð til að ná til þeirra sem við viljum ekki missa. Vonandi að skýrsla þessi geti fært okkur nær því markmiði með því að greina hvar vandinn liggur, þó stendur í inngangi skýrslunnar „ljóst er að þörf er á frekari rannsóknum á þessu sviði“ sem má vel taka undir. Því við erum stétt sem þarf að huga að jafnrétti, við viljum gera betur, vera betri og verða fleiri,“ sagði Jóhanna María í erindi sínu. /HKr.

Opnanleg að framan og aftan.

15 tommu dekk

15mm krossvíbur í palli.

Kerra úr áli frá Humbaur, 2500kg -heildar burður, 303x150 cm pallur. Verð kr:560.000,- m/VSK og skráningu.

Hægt að fá ýmsa aukahluti: Segl-lok-grindur-agtalista á kanta

Véllakerra úr galvaniseruðu stáli frá Humbaur, 2500kg-300x160cm. Verð kr:890.000,- m/VSK 3000kg-300x160cm. Verð kr:990.000,- m/VSK 3500kg-300x160cm. Verð kr:1.140.000,-m/VSK Skráning er innfalin í verði.

12 festilokur að innan, 15mm krossvíbur í palli.

Dæki 195/50/12C Hægt að fá á 195R14C

Stærri stöðing og ferlingar stöðing.

Sturtakerra frá Humbaur úr stáli með rafmagnsdælu á tjákk auk handdælu Getur sturtað aftur og til hliðar. Burður 3500kg í heild. Mál á palli 314x175 cm. Verð 1.585.000,- m/VSK -skráningu og varadekki.

Investingun fyrir hliðslu, hliðslu á milli til stjórnleiki fyrir sturtu.

Dæki 195/50/12C

Höf fyrir stöðing undir palli.

Topplausnir

www.Topplausnir.is - S: 5177718



Mjólkinn gefur styrk

D-vítamínbætt léttmjólk breytir tímabundið um útlit

D-vítamínbætt léttmjólk hefur tímabundið verið klædd í nýjan búning. Sama holla og góða mjólkinn verður í sparifötunum í takmarkaðan tíma og á meðan streyma 30 krónur af hverri seldri fernu til tækjakaupa á Landspítalanum.

Markmiðið er að safna 15 milljónum.



#mjolkingefurstyrk

Fréttir

Fjórðungsþing Vestfirðinga:

Vill aukin fjárframlög til hafnarmála

Sextugasta Fjórðungsþing Vestfirðinga sem haldið var á Patreksfirði 2.–3. október 2015 hvetur innanríkisráðherra til að beita sér fyrir auknum fjárframlögum til hafnarmála.

Í fjárlagafrumvarpi fyrir árið 2016 er gert ráð fyrir einungis 212 milljónum til almennra framkvæmda sem duga skammt til viðhalds og

nýframkvæmda. Fjöldmörg verkefni liggja fyrir í hafnargerð í landinu og mikil þörf er á viðhaldi enda hafa framlög til hafnaframkvæmda og viðhalds verið skörin niður undanfarin ár. Miðað við fyrirliggjandi fjárlög og nýtt fjárlagafrumvarp er ólíklegt að verkefni sem liggja fyrir í Samgönguáætlun 2015–2018 komist til framkvæmda vegna fjárskortis.

Málefni fatlaðra á Vestfjörðum:

Alþingi tryggir fullnægjandi fjármagn til framtíðar

Málefni fatlaðra voru til umræðu á Fjórðungsþingi Vestfirðinga og sá skortur sem er á fjármagni til málaflokksins.

Krafðist þingið þess að Alþingi tryggi til framtíðar fullnægjandi fjármagn til reksturs Bygðasamlags Vestfjarða um málefni fatlaðs fólks (BsVest). Að sama skapi er brýnt að fjárveiting fái stöðugt fjárfestingarframtíðar fyrir árið 2015 til að

leiðrétta stöðu BsVest á árinu 2015 í samræmi við ályktanir og samþykktir sveitarstjórna á Vestfjörðum um málefnið. Jafnframt fari fram endurmat á jöfnun vegna þjónustu við fatlað fólk.

Ef full fjármögnun málaflokksins verður ekki tryggð eru ekki aðrir möguleikar í stöðunni fyrir sveitarfélög á Vestfjörðum en að skila verkefninu til ríkisins.

Virkjun Hvalár og orkuflutningar:

Kallað eftir kerfisáætlun

Fjórðungsþing Vestfirðinga krefst þess að ríkisstjórn og Alþingi leggi strax til sérstakt fjármagn til að vinna kerfisáætlun fyrir raforku- og gagnaflutninga á Vestfjörðum.

Meginmarkmiðið er að tengja virkjun Hvalár í Ófeigsfirði, og aðra hugsanlega virkjunarkosti í Ísafjarðardjúpi, við öll byggðarlög á Vestfjörðum. Virkjun Hvalár verður þannig forsenda nýrrar atvinnuuppbyggingar á svæðinu um leið og afhendingaröryggi raforku er tryggt.

Í greinargerð með ályktuninni segir m.a.:

„Vestfirðir ásamt norðaustur-

horni landsins eru enn einu svæðin sem búa við geiratengingu raforkuflutnings og lága flutningsgetu raflína. Því búa þessi landsvæði við minna orkuöryggi en aðrir hlutar landsins og skerðir það búsetuskilyrði. Óörygg afhending kemur einnig í veg fyrir að hægt sé að byggja upp öflugan iðnað á svæðinu þótt nýsköpun og fjárfestingar lægju í hendi. Einnig má minna á að fjarskipti og vegasamband milli afskekktara svæða á Vestfjörðum eru enn víða bágborin. Aðstæður geta hins vegar verið að breytast og gullið tækifæri gefist nú til að samhæfa lausnir í þessum efnun og spara verulegar fjárhæðir.“



Matjurtaræktarhefð í stærri stíl er hverfandi á Austurlandi, en Framfarafélag Fljótshéraðs vinnur nú að verkefni sem hefur að markmiði að blása lífi í slíka ræktun í fjórðungnum. Á myndinni, sem tekin var í fyrrihaust, er Friðjón Þórarinnsson, bóndi á Flúðum á Fljótshéraði, en hann ræktar rófur á um hálfum hektara lands. Myndir / MPP

Undirbúningsverkefnið Matjurtarækt á Austurlandi:

Matjurtarækt í stærri stíl hverfandi fyrir austan

„Matjurtarækt á Austurlandi“ er undirbúningsverkefni, sem Framfarafélag Fljótshéraðs stendur fyrir, ásamt nokkrum samstarfsaðilum, en þeir eru Gróðrarstöðin Barri, Búnaðarsamband Austurlands og Hitaveita Egilsstaða og Fella.

Styrkur fékkst frá Uppbyggingarsjóði Austurbrúar til að vinna að verkefninu.

Ræktun heima í héraði uppfyllir lítið brot af þörfinni

Þórarinn Lárusson í Framfarafélagi Fljótshéraðs segir að samkvæmt fremur grófri en allviðamikilli könnun verkefnastjórnar félagsins

uppfylli matjurtarækt eystra mjög lítinn hluta af matjurtarþörf mótuneyta og veitingastaða og greinilegt að þar er mikið borð fyrir báru, jafnvel á sviði algengustu matjurtar, eins og rótarávaxta, kál- og salatgunda, hvað þá heilsársframleiðslu í gróðurhúsum, svo sem eins og á tómtum, en þó er mikið heitt vatn til staðar á Héraði.

Félagið stóð fyrir kynningarfundum á dögunum, enginn mætti á Reyðarfirði, en í Valaskjálfi á Egilsstöðum var haldinn ágætur fundur um málið. Í kjölfarið hefur verið unnið að námskeiðsáætlun að frumkvæði Guðríðar Helgadóttur frá Landbúnaðarháskóla Íslands.

Skortur á reynslu og þekkingu

Nú stendur fyrir dyrum stjórnarfundur hjá FF, og með samstarfsaðilum í kjölfarið, þar sem mál þessi verða m.a. rædd og teknar ákvarðanir um fleiri kynningarfundum og námskeið í matjurtarækt víðs vegar í fjórðungnum á næstunni. Þórarinn segir of snemma að fjalla um þau sem og frekari áform, fyrst þurfi að sjá hver þáttakan verði.

„Greinilegt er að hér eystra er



Matjurtaræktarhefð, a.m.k. í stærri stíl, alveg hverfandi, þegar lífræna ræktunin í Vallanesi er frátalin, og vöntun á sérþæðipekkingu og reynslu á þessu sviði er mikil, miðað við það sem þekktist víða annars staðar á landinu,“ segir Þórarinn og það sé þrátt fyrir að náttúruskiptir séu að mörgu leyti góð. /MPP

matjurtaræktarhefð, a.m.k. í stærri stíl, alveg hverfandi, þegar lífræna ræktunin í Vallanesi er frátalin, og vöntun á sérþæðipekkingu og reynslu á þessu sviði er mikil, miðað við það sem þekktist víða annars staðar á landinu,“ segir Þórarinn og það sé þrátt fyrir að náttúruskiptir séu að mörgu leyti góð. /MPP

Kr. 2.295.000



SUZUKI KINGQUAD 750AXPI
NÚ STOPPAR ÞIG EKKERT!

Þessi harðjagl er með power stýri, fjórhjóladrifi og með 100% driflæsing. Það er ekkert sem stoppar þetta hjól!

Suzuki umboðið ehf
Skeifunni 17
Sími 565 1725
suzuk@suzuki.is | suzuki.is



SPEGLAR SKORNIR AÐ ÞÍNUM ÓSKUM
LED LÝSING - SANDBLÁSUM

Íspan
GLER OG SPEGLAR

ispan@ispan.is • ispan.is

GÓÐ AÐFÖNG Í BETRA BÚ!

**25%
afsláttur**



Dagbók Pennans
2016
Tilboðsverð: 1.349.-
Verð: 1.799.-



**Bréfabindi A4
maX+ 8cm svart**
Verð: 789.-

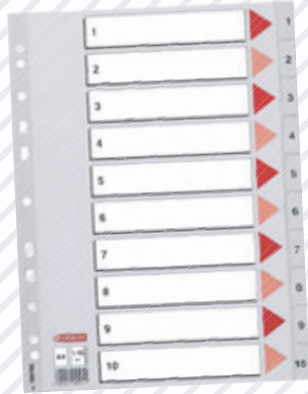

Millispjöld A4 (1-12)
Verð: 612.-



Brothnífur stór
Verð: 740.-

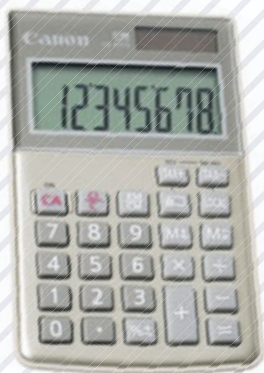

**Canon reiknivél
LS-8TCG**
Verð: 1.442.-

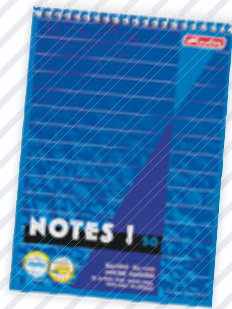

**Minnisblokk A7
m. gormi**
Verð: 219.-

**25%
afsláttur**



Handspritt
Tilboðsverð: 712.-
Verð: 949.-

**25%
afsláttur**



**Húðmýkjandi gel
sóthreinsandi**
Tilboðsverð: 715.-
Verð: 949.-

**25%
afsláttur**



**Kraftlögur
sóthreinsandi**
Tilboðsverð: 749.-
Verð: 999.-

ARTLINE merkitússpennar

**35%
afsláttur**



**Fyrir blautan
skrifflöt**
Tilboðsverð: 454.-
Verð: 699.-

**35%
afsláttur**



**Breiður merkipenni
m. skáskornum oddi**
Tilboðsverð: 844.-
Verð: 1.299.-

7,5 - 12 mm
skriftarlína.

**35%
afsláttur**



**Breiður merkipenni
m. ávölum oddi**
Tilboðsverð: 844.-
Verð: 1.299.-

4 mm
skriftarlína.

**35%
afsláttur**



Fyrir frystipoka
Tilboðsverð: 389.-
Verð: 599.-



Deutz Fahr 5110C - 110 hö á ótrúlegu kynningarverði

5C serían er hönnuð sem alhliða vél sem vinnur frábærlega með ámoksturstækjum. Við hönnun vélarinnar var þess gætt að hún væri notendavæn og þægileg en jafnframt einföld og laus við óparfa rafbúnað og tækni.

5 góðar ástæður til þess að kaupa sér Deutz úr 5C seríunni:

- Þýskur 3,6L Deutz mótör
- Stop&Go (turbokúpling) - hægt að hemla og stöðva án þess að kúpla
- Vökvaútskjótanlegur dráttarkrókur
- Eco vökvadæla sem skilar hámarksflæði við aðeins 1.600 snúninga
- SSD - tvöföld stýrisdæla, fækkar snúningum á stýri

Kynningarverð:

5110C með Stoll FZ20 ámoksturstækjum og skóflu: **kr. 9.000.000,-** án vsk. m.v. Eur = 143,00



Reykjavík:
Krókháls 16
110 Reykjavík
Sími 568-1500

Akureyri:
Lónsbakka
601 Akureyri
Sími 568-1555

Vefsíða:
www.thor.is





Nýta, njóta... og gæta –3. grein

I Að öllum líkindum hafa innan við 40 kynslóðir bænda búið á Íslandi. Nákvæm tala gæti verið 36 og fer ákvörðun hennar eftir því hve vel tekst að tímasetja landnám norræns og keltnesks fólks í eygni. Í samanburði við lönd fornra ríkja, veljum t.d. Íran, er saga íslensks landbúnaðar tiltölulega stutt. En hvað sem því líður var hann önnur helsta undirstaða mannlífsins, hér rétt eins og í mörgum strandríkjum veraldar. Lög, réttur og hefðir hafa mótast á rúmu árþúsundi. Það gerðist að mestu án aðgerða gegn hnignandi ytri skilyrðum, svo sem eyðingu trjágróðurs, og víðs fjarri samkeppni við tæknivæddar nýjar greinar eða við hlið fyrirbæris sem enginn sá fyrir, öldum saman: Fjöldaferðamennsku. Eignaréttur á landi var alla tíð öflugur en um leið var almannaréttur töluverður. Hins vegar er ekki að sjá að landa eign hafi falið í sér víðtækar skyldur eigna.

II Öldum saman var landnýting höfð með þeim hætti sem grunnþarfir fólks sköpu. Ytri skilyrði utan mannlegs valds, svo sem kuldar, hlýindi, þurrkar, hafískomur, eldgos og flóð áttu gríðarstóran þátt í hvernig fólk nýtti land og afar oft hafði það ekkert val um viðbrögð. Við bættust svo sjúkdómsfaraldrar og innri átök í samfélaginu, samkeppni um ríkidæmi og útbreidd fátækt. Sókn í ríkidæmi kom líka við sögu. Loks má ekki gleyma því að margir landnámsmanna og fáeinir næstu kynslóðir notuðu misheppilegar búskaparaðferðir og lífsstíl sem færður var yfir hafði úr löndum sem eru um margt ólík Íslandi. Af öllu þessu má ráða að óraunhæft er að álása fyrir kynslóðum fyrir ranga landbúnaðarhætti. Greining á meginþáttum þeirra og áhrifunum á landið er aftur á móti góðra gjalda verð og handa okkur að læra af.

III Nútíma tækni, sífellt flóknara lífsmynstur og fjór- til fimmfalt stærra samfélag en nokkru sinni fyrir hefur breytt



Kindur með grasbala fyrir framan sig í Grettisbæli í Vígabjargi í Forvöðum við Jökulsá á Fjöllum.

Myndir / HKR.



Í Skaftártungum.

viðhorfum til landnýtingar og jafnvel eignaréttar á landi. Landnýting er orðin fjölpættari en áður, krafa

um aukinn almannarétt sterkari og umræður um eignarhald og auðlindagjald komnar á dagskrá. Nú hefur verið unnið að því að skýra hvar land er í einkaeign og hvar í opinberri eigu. Og spurt er stundum: Innifelur eignaréttur á landi umfram venjulega byggingarlöð í sér ábyrgð frammi fyrir samfélaginu og skyldur gagnvart öðrum en eigendum? Okkur finnst til dæmis að húseigandi í bæjarfélagi eigi að halda eign sinni við með sæmilegum skikk eða að bæjarfélagið hafi útivistarsvæði sitt í góðu lagi. Hvernig ber að líta á landlítið eða landmikið sveitabýli í þessu tilliti eða landeiganda í dreifbýli sem býr þar ekki?

IV Ég hef verið hallur undir þá hugmynd að líta á bændur og aðra eigendur og landnýtendur

sem vörslumenn til jafns við hin hlutverkin. Nú er svo að búskapur tekur til fjölmargra greina þannig að ég vel ræktun hefðbundins nytjagróðurs sem dæmi til að skýra vörsluhugtakið. Hugsum okkur meðalstóra bújörð með blandaðri framleiðslu sauðfjárafurða og mjólkur. Þar eru ræktuð tún og skjólbelti, þar er töluvert af framræstu votlendi sem að hluta er nýtt undir tún og til heimabeitar en að hluta ónýtt, þar eru hundruð hektara af mólendi, melum og klöpp og loks beitarréttur á stórum afrétti sem er að mestu í opinberri eigu. Þegar jörðin komst í þetta ástand milli 1950 og 2000 réðst nýtingarstefnan væntanlega fyrst og fremst af þeim hugmyndum um hagkvæmni og góðan afrakstur sem tvær kynslóðir eigendanna höfðu. Hugmyndir um sjálfbærni og vistvæn, heilðræn sýn

á landið tók ekki að bæra á sér fyrir alvöru fyrir en síðla á síðustu öld, jafnt á þessu býli sem utan landbúnaðargeirans. Þar með urðu bændur á þessu býli smám saman að vörslumönnum í samfélagskilningi.

V Bændurnir í dæminu standa nú frammi fyrir því að vinna raunhæft mat á beitarþoli síns lands og afréttarins (í samvinnu við aðra) og á heppilegri stærð og samsetningu bústofsins. Þeir þurfa að ákvarða hvort og þá hvar skuli stækka svæði til að rækta fóður; tún og kjarnfóðursakra. Þeir þurfa að ráðast í landbætur þar sem gróður- og jarðvegseyðing lætur á sér kræla (í samvinnu við aðra), bæta við trjágróðri ef verkast vill og síðast en ekki síst meta hvort þurrka beri meira votlendi eða endurheimta ónytja votlendi. Að sjálfu leiðir að bændurnir geta ekki unnið svona án sérfræði- og fjárhagsaðstoðar. En þeirra framlag, vinna og fé, ber um leið að líta á sem afgjald til samfélagsins fyrir mikilvæga notkun jarðvegsauðlindarinnar. Samfélagið, aftur á móti, aðstoðar í þágu heildarinnar. Þannig verða til eðlileg tengsl milli vörslumanna stórs hluta landsins og okkar hinna. Í nýllegri ályktun Alþjóðasamtaka bænda (WFO) segir:

„Við bændur erum vörslumenn landsins. Landbúnaður hefur mótað landslag og menningu um allan heim. Eftir sem áður er jarðvegsauðlindum okkar ógnað vegna aukinnar eyðimerkurmyndunar, upplásturs, úþpenslu byggðar og fleiri neikvæðra áhrifa. Það eru sameiginlegir hagsmunir bænda að vernda jarðveginn, berjast gegn eyðimerkurmyndun, bæta gæði og meðferð vatns, tryggja búsvæði tegunda í útrýmingarhætti og efla líffræðilega fjölbreytni á heimsvísu.“

Íslensk landbúnaðarstefna á að endurspegla þetta viðhorf. Er það ekki?

MABER vinnulyftur

ÝMSAR TEGUNDIR AF VINNULYFTUM, S.S. VÖRU-, FÓLKS- OG VINNUPALLALYFTUR.

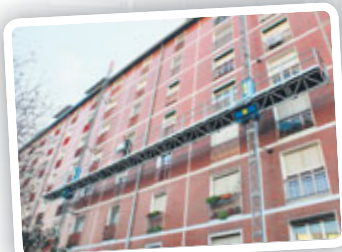

Ítölsku MABER vinnulyfturnar hafa reynst vel við íslenskar aðstæður á undanförunum árum.

Hafðu samband 568 0100

Stólpi Gámar

Klettagörðum 5 | 104 Reykjavík | stolpigamar.is



Frá Þórshöfn á Langanesi.

Mynd / HKR.

Þungar áhyggjur í Langanesbyggð: Landsbanki og Íslandspóstur draga úr þjónustu sinni

Sveitarstjórn Langanesbyggðar hefur lýst yfir áhyggjum sínum vegna breytinga á afgreiðslutíma útibús Landsbankans á Þórshöfn og skertri þjónustu sem af honum hlýst.

Málið var til umræðu á fundi sveitarstjórnar á dögunum. Fram kemur í bókun frá fundinum að fulltrúar sveitarfélagsins hafi í tvígang fundað með forsvarsmönnum útibús Landsbankans á Þórshöfn og á þeim fundum hafi komið fram að bankinn hefði ekki áform um að draga úr þjónustu umfram það sem áður hefði komið fram um afgreiðslutíma útibúsins á staðnum. Afgreiðslutími á Þórshöfn er sá sami og t.d. á Vopnafirði og víðar.

Skerðing á þjónustu ekki viðunandi

Sveitarstjórn hefur áhyggjur af þróun mála og er í bókun bent á að einnig sé algjörlega viðunandi sú skerðing sem orðið hefði á pósthjónustu í héraði vegna breytinga á afgreiðslutíma póstaafgreiðslunnar.

Sveitarstjórn lýsir einnig yfir þungum áhyggjum vegna þeirra starfa sem í húfi eru og skipta samfélagið miklu. Sveitarstjórn átelur Landsbankann fyrir skort á upplýsingaflæði í tengslum við breytingarnar. Var sveitarstjóra falið að koma áhyggjum á framfæri við Landsbankann og Íslandspóst.

/MPB



ALLT Í MÖ OG REGLU

Gæðavottaðir **Zeus Beton** steinrimlar framleiddir samkvæmt ströngustu gæðakröfum.

DSD básamilligerðir fyrir kýr, kvigur og kálfa, hannaðar með velferð gripa, vinnusparnað og endingu að leiðarljósi. Innréttingar sérbyggðar fyrir íslenskar kýr.

Skágrindur, milligrindur og festingar - **íslensk framleiðsla Landstólpa.** 

Landstólpi er vaxandi fyrirtæki með kjarnastarfsemi í heildsölu og smásölu landbúnaðarvara og byggingu stálgrindarhúsa.

Landstólpi Gunnbjarnarholti 801 Selfoss s. 480 5600 landstolpi@landstolpi.is www.landstolpi.is



Zeus Beton



Fréttaskýring

Trans-Pacific Partnership (TPP), fríverslunarsamningur tólf Kyrrahafspjóða, vekur blendnar tilfinningar:

„Þeir verða að vera reiðubúinir að kyngja dauðum rottum“

— sagði Nýsjálendingurinn Tim Groser sem er sérfræðingur í alþjóðaviðskiptum um samningamennina í TPP-viðræðunum

Hörður Kristjánsson
hk@bondi.is



Nær öll ríki heims beita einhvers konar verndarstefnu til að verja eigin iðnað, landbúnað og sjávarútveg þar sem það á við. Oftast eru þær varnir í formi tolla á innfluttar vörur af sama toga. Mikil tregða hefur því verið við að beita tolla-eftingjöfum líkt og gera á í nýjum samningum Íslands og ESB.

Eitt skýrasta dæmið um átök í slíkum málum er nýr umdeildur milliríkjasamningur, svokallaður Trans-Pacific Partnership (TPP), sem var undirritaður mánudaginn 5. október sl. í Atlantía í Bandaríkjunum. Samningurinn var undirritaður og samþykktur með fyrirvara af 12 ríkjum sem kölluð hafa verið „Pacific Rim countries“ og liggja öll að Kyrrahafinu. Þessi ríki standa fyrir um 40% af efnahag heimsbyggðarinnar. Undirbúningur að þessum samningi hefur staðið í fimm ár. Ríkin 12 sem undirrituðu samninginn með fyrirvara um samþykki heima fyrir eru Ástralía, Brunei, Kanada, Chile, Japan, Malasía, Mexíkó, Nýja-Sjáland, Perú, Singapúr, Bandaríkin og Víetnam. Rætt er um að fleiri ríki gerist aðilar að samningnum síðar, eins og Suður-Kórea, Taíland og Filippseyjar.



Óti við yfirþjóðlegan rétt stórfyrirtækja

Fullyrt hefur verið að samningurinn veiti m.a. stórfyrirtækjum aukinn rétt til að verja sína heimild til að yfirkeyra lög í aðildarríkjum samningsins. Mörg hundruð sérfræðingar (lobbyists), sumir segja um 600, eru sagðir hafa verið á vegum stórfyrirtækja inni á fundum við samningagerðina. Þar hafi þeir unnið hart við að koma sjónarmiðum sinna fyrirtækja inn í samningana. Fyrirtæki geti m.a. farið í mál við samningsríki

ef regluverk þess eða aðgerðir hindra mögulegan hagnað.

Einn texti samningamanna í TPP-málinu lak t.d. út árið 2013. Þar kom m.a. fram að takmörk yrðu sett á með hvaða hætti bandarísk yfirvöld gætu sett reglur sem hindruðu umsvif erlendra fyrirtækja í landinu. Einnig að Bandaríkin fengu heimild til að koma upp starfsemi í láglaunalöndum án þess að um það gætu bandarísk lög um lágmarksloaun. Einnig að erlend fyrirtæki gætu lög-sótt bandarísk stjórnvöld ef lög um heilsufar, umhverfismál, landnýtingu og annað stönguðust á við rétt þeirra samkvæmt TPP-samningnum. Þá var ákvæði um að erlend fyrirtæki gætu krafist ríki um að greiða kostnað sem hlytist af því að undirgangast fjármálalegt eða umhverfislegt regluverk í Bandaríkjunum. Sem sagt fjölþjóðafyrirtækin áttu að fá viðurkenndan rétt sem yfirkeyrði lög viðkomandi landa.

Um 100 lögfræðingar víða um heim skrifuðu opið bréf þar sem þessi áform voru fordæmd. Hvað nákvæmlega hefur síðan hafnað í samningnum hefur ekki verið upplýst.

Mál af svipuðum toga sem hafa komið upp m.a. í El Salvador, í tengslum við „Central American Free Trade Agreement“. Þessi Mið-Ameríku-viðskiptasamningur er m.a. sagður hafa verið að hluta fyrirmynd við TPP-samningagerðina. Í El Salvador var t.d. mál þar sem almenningur krafðist þess að hætt yrði við námusamning við stórfyrirtæki vegna mengunar á grunnvatni. Í kjölfarið fór fyrirtækið í mál við ríkið og krafðist bóta um á 315 milljónir dollara samkvæmt ákvæðum fríverslunarsamningsins. Annað dæmi hefur verið nefnt af stórfyrirtækinu Bechtel sem stefndi Bólivíu vegna áætlaðs 50 milljóna dollara taps á framtíðarhagnaði. Þá var fyrirtækið aðeins búið að fjárfesta fyrir 1 milljón dollara þegar einkavæða átti vatnsveitur í landinu. Tugir mála af svipuðum toga hafa sprottið upp út af þessum fríverslunarsamningi og hafa fréttaveitur á borð við Bloomberg m.a. fjallað um slík mál.

Snýst um niðurfellingu eða lækku á 18 þúsund tollflokum

TPP-samningurinn er í 30 köflum og inniheldur afnám og lækku tolla á um 18 þúsund tollflokum í iðnaði og landbúnaði, þar á meðal á textíl-vörum og fatnaði. Nákvæm útlitun samningsins hefur enn ekki verið gefin út en hann tekur m.a. á þjón-



Aðildarríkin 12 að Trans-Pacific Partnership (TPP) fríverslunarsamningnum.

ustu og afurðum fjármálastofnana. Þá eru einnig ákvæði um frjálst flæði netupplýsinga og stafrænna gagna. Sömuleiðis er gert samkomulag um vörumerki, einkaleyfi og aðrar huglægar eignir á samningssvæðinu. Þar fellur líka undir sérstakar leyfisveitingar í lyfjaiðnaði og skilgreiningar varðandi vinnuáfl og aðbúnaðarreglur. Ágreiningur var þó uppi um viðskipti með mjólkurvörur, bíla og lyf allt fram á síðasta dag samningaviðræðnanna.

Væntingar um verulega aukna framleiðslu og viðskipti

Haft er eftir Alan Bollard, forstjóra Asia-Pacific Economic Cooperation group, á sjónvarpsstöðinni Fox News, að þessi fríverslunarsamningur gæti orðið virkur jafnvel þótt hann yrði ekki samþykktur í öllum 12 löndunum. Spáð er að samningurinn muni leiða til aukinnar framleiðslu að virði 285 milljarða dollara árið 2025 og aukins útflutnings aðildarríkjanna upp á 440 milljarða dollara. Er því spáð að Víetnam muni njóta mestrar hlutfallslegrar aukningar í vexti þjóðarframleiðslu (GDP) en mestan hag af þessum samningi hafi þó Japan. Talið er að samningurinn muni leiða til þess að Kína, sem er utan við samkomulagið, tapi nokkru af sínum viðskiptum.

Allt er þetta klætt í fallega umgjörð mannréttinda og frelsis, eins og Shinzo Abe, forsætisráðherra Japans, fjallaði um í lofgjörd sinni um samninginn.

Fjöldi félagasamtaka hafa mótmælt þessum samningnum. Þar eru m.a. um að ræða verkalýðsfélög, hópa sem fjalla um réttindamál innflytjenda og umhverfisverndarsinna. Hafa menn gagnrýnt að samningaferlið hafi að mestu farið fram á bak við luktur dyr þar sem stórfyrirtæki hafi haft mikil tækifæri til að koma sínum hagsmunum á framfæri.



Tim Groser, sérfræðingur í alþjóðaviðskiptum.

Rottusamningur fyrir Nýja-Sjáland

Ekki eru allir hrifnir af TPP-samningnum á Nýja-Sjálandi. Undir lok samningslotunnar áður en skrifað var undir með fyrirvara sagði forsætisráðherra Nýja-Sjálands að hvert aðildarríki samningsins gæti þurft að gera „ljótar málamiðlanir“ til að koma samningnum í gegn.

Nýsjálendingurinn Tim Groser, sem er skoskur að uppruna og talinn leiðandi sérfræðingur í alþjóðaviðskiptum og fulltrúi Nýja-Sjálands hjá Alþjóða viðskiptasamtökunum (WTO), lét eftirminnileg orð falla um það hvað samningamenn sem komu að gerð TPP-samningsins þyrftu að koggleypta: „Þeir verða að vera reiðubúinir til að kyngja dauðum rottum.“

Mjólkuriðnaðurinn á Nýja-Sjálandi er mjög stór og eru Nýsjálendingar stærstu mjólkurvöruflytjendur í heimi. Útflutningurinn samsvarar um 2% af heimsframleiðslunni. Þeir gerðu sér vonir um að fá aðgengi að mjög lokuðum mjólkurvörumörkuðum í Bandaríkjunum og Kanada. Þeir fá afléttingu tolla á þurrmjólk en ekki að fullu fyrr en eftir 25 ár. Í staðinn eru engir tollaafslættir á kíví sem er mikilvæg útflutningsvara á Nýja-Sjálandi.



Andrew Hoggart, formaður Bændasamtaka Nýja-Sjálands.

Setja millistærðarottu á matseðilinn

Andrew Hoggart, formaður Bændasamtaka Nýja-Sjálands, sagði að þessi samningur væri eins og að setja „millistærðarottu“ á matseðilinn fyrir mjólkuriðnaðinn.

„Við fengum sannarlega ekki allt sem við vilðum og urðum að svolgra samninginn í okkur vegna þjóðarhags.“

Hoggart segir að landið hafi ekki haft neina valkosti og vill því ekki skella skuldinni á samningamenn Nýja-Sjálands fyrir lélega útkomu fyrir mjólkuriðnaðinn.

„Við erum agnarlítið land og getum ekki ógnað neinum, nema kannski á rugby-vellinum.“ Telur Hoggart að samningurinn geti þrátt fyrir allt orðið landinu hagstæður. Hann segist vonast til að neytendur og skattgreiðendur víða um lönd muni standa með sínum bændum og hvetja þá til að þrúka.

Skiptar skoðanir um ágæti samningsins í Kanada

Samkvæmt fréttum frá Kanada hefur ekki tekist að sannfæra alla landsmenn um ágæti TPP-samningsins. Þetta sýnir m.a. skoðanakönnun Postmedia Network. Þar töldu 33% samninginn góðan fyrir kanadískan efnahag. Þá töldu 24% samninginn slæman, en 16% töldu hann ekki skipta neinu máli og 26% voru ekki vissir.

Kalkúnaræktendur svartsýnir

Kanadískir kalkúnaframleiðendur óttast um sinn hag og telja að samn-



Talið er að milliríkjavíðskipti geti aukist verulega við gerð fríverslunarsamninga, en deilt er um þjóðfélagsleg áhrif.



Stephen Harper, fyrrverandi forsætisráðherra Kanada, sem tapaði kosningum fyrir Justin Trudeau á þriðjudaginn, mælir með samningnum og bendir á að í honum séu ýmsir varnaglar. Meðal annars tímabundinn stuðningur við kúabændur.

ingurinn muni kosta þá vinnuna. Það eru um 500 kalkúnabú í Kanada og bara á Ontario-svæðinu eru 176 bú með 3.000 starfsmönnum sem framleiða um 40% af öllum kalkúnum í Kanada. Kanadískur kalkúnaiðnaður veltir 388 milljónum Kanadadollara.

Svínabændur bjartsýnir

Á móti neikvæðum áhrifum á kalkúnaræktina fullyrtu samtök svínabænda að samningurinn muni verða hvarningur fyrir 7.000 svínabændur í Kanada til að auka sína framleiðslu. Þá eru eggjaframleiðendur nokkuð bjartsýnir og fagna samningsgerðinni og telja hana geta orðið til góðs fyrir greinina.

Kúabændur óttast áhrifin

Kanadískir mjólkurframleiðendur eru ekki eins bjartsýnir og óttast að missa viðskipti til annarra þjóða, einkum til Bandaríkjanna. Hin 34 ára gamla Jess Campell, kúabóndi með 50 Holstein-kýr í sunnanverðu Ontario fylki, sagði í viðtali við The Salt Lake Tribune, að tapast gæti sala á 250 milljón lítrum af mjólk.

Leiðtogi vinstrimanna í Kanada Thomas Mulcaire sem er í forystu NDP finnur þessum Kyrrahafssamningi flest til hnjóðs. Stephen Harper, forsætisráðherra Kanada, mælir hins vegar með samningnum og bendir á ýmsa varnagla sem í honum eru. Hann boðar 15 milljarða dollara aðlögunargjald sem muni standa kanadískum bændum og iðnfyrirtækjum til boða næstu 15 árin. Efasemdarmenn spyrja hins vegar – hvað svo?

Bandarískir mjólkurframleiðendur hafa sótt fast að komast inn á kanadísku markaðinn, en með nýja TPP-samningnum mun væntanlega opnast leið til þess. Þeir vildu fá samning um kvóta fyrir 10% markaðshlutdeild með mjólkurafurðir, en það mun hafa verið lækkað í 3,25%. Sem sagt markaðurinn verður opnður en þó alls ekki upp á gátt. Á móti munu yfirvöld í Kanada bjóða bændum sem verða fyrir neikvæðum áhrifum samningsins bætur upp á um 4,3 milljarða Kanadadollar (um 3,3 milljarða Bandaríkjadollara) á 15 árum. Það mun tryggja meðal mjólkurframleiðanda 165.000 Kanadadollar innkomu, eða sem svarar tæplega 2,1 dollara á kú.

Þess má geta að hlutabréf í Saputo Inc., stærsta ostaframleiðslufyrirtæki Kanada, hækkaði um 3% við tíðindin af samningnum.

Bandaríkjaforsetanum liggur á

Þessi samningur er alls ekki endanlega í höfn því víða í þessum löndum hafa menn miklar áhyggjur á félags-

leg og fjárhagsleg áhrif samningsins.

Ekki er t.d. talið auðvelt fyrir Obama, forseta Bandaríkjanna, að koma þessum samningi hljóðalaust í gegnum þingið, en hann snertir verulega utanríkisstefnu Bandaríkjanna. Demókratar í hans eigin stuðningsmannaröðum hafa lýst yfir efasemdum með ágæti samningsins. Óttast menn að þetta muni skaða innlenda framleiðslu og fækka störfum í Bandaríkjunum. Þingið hefur 90 daga til að skoða samninginn áður en forsetinn fær heimild til að undirrita hann. Segir Obama samninginn góðan fyrir bandarískt verkafólk og nauðsynlegan til að spyrna við kínverskum áhrifum og auka áhrif Bandaríkjanna í Asíu.

Fjölgar ekki störfum í Bandaríkjunum en gróði af erlendu verkafólki

Peter Petri, prófessor í alþjóðaviðskiptum við Brandeis-háskóla, segist þó ekki telja að samningurinn leiði til þess að störfum fjölgi í Bandaríkjunum. Eigi að síður muni hann styrkja efnahag Bandaríkjanna og skapa aukatekjur upp á 77 milljarða dollara á ári eða um 0,4% þegar kemur fram á árið 2025. Það verði að mestu vegna vöruframleiðslu sem unnin verði af erlendu verkafólki. Gróðinn af því muni vega upp töpuð störf í Bandaríkjunum.

Lyfjafyrirtækin fá tryggingu sem hækkar lyfjaverð

Bandarísku lyfjafyrirtækin munu fá um 8 ára tryggingu gegn samkeppni í lífefnagæiranum, en ekki þau 12 ár sem þau kröfðust. Talið er að þessi hindrun muni hækka verulega lyfjaverð þannig að mörg lyf verði of dýr fyrir fólk í fátækum ríkjum.

Judit Rius Sanjuan, lögfræðilegur ráðgjafi Lækna án landamæra, segir að TPP-samningurinn muni komast í sögubækur fyrir að vera versta viðskiptasamkomulag hvað varðar aðgengi þróunarríkja að lyfjum.

Obama kallar eftir flýtimeðferð

Obama leggur áherslu á flýtimeðferð í atkvæðagreiðslu þingsins, þannig að aðeins verði hægt að segja já eða nei við samningnum, í heild, en ekki teifa málið með umræðum eða atkvæðagreiðslum um einstaka liði hans. Forsetanum liggur bersýnilega talsvert á því hann verður að vera búinn að ganga frá öllum lausum endum við samninginn fyrir þingkosningar í nóvember 2016 en áður en hann hverfur úr embætti í janúar 2017.

Hvíta húsið hefur upplýst að samningurinn þýði niðurfellingu tolla við útflutning á 70% af banda-



Obama Bandaríkjaforseti vill ekki að þingið hangsi yfir afgreiðslu samningsins.



Verkalýðsfélög í Bandaríkjunum og ýmsir aðilar, m.a. úr stuðningsliði forsetans, vara við því að anað sé út í samþykkt samnings í einhverjum flýti.

rískum bílum, vélum, kjúklingum, sojabáunum og ávöxtum. Það á þá

væntanlega einnig við um innflutning á sömu vörum. Eigi að síður



Allt að 250 þúsund manns mótmæltu áformum um TTIP fríverslunarsamning Evrópu og Bandaríkjanna á mótmælafundi í Berlín um fyrri helgi.

Mmynd / EurActiv

250.000 mótmæltu TTIP-samningi Evrópu og Bandaríkjanna

Evrópusambandið hefur átt í viðræðum við Bandaríkin um fríverslunarsamning sem kallast er Transatlantic Trade and Investment Partnership (TTIP). Talið er að hann hafi enn meiri áhrif en Trans-Pacific Partnership (TPP).

Þetta snýst um að opna aðgengi fyrirtækja að 800 milljónum manna markaði með tollalækkunum og tollaafnámi. Samningaviðræður hófust 2013 og ráðgert er að þeim ljúki 2016. Þá hangir líka á spýtnni ýmsar reglur um eins konar friðhelgi fyrirtækja til að sinna starfsemi sinni jafnvel þó hún gangi þvert á nügildandi landslög í viðskiptaríkjunum. Fyrirtækjasamsteypur vonast til

ad nýr fríverslunarsamningur geti skilað 100 milljörðum dollara í auknum viðskiptum beggja vegna Atlantskála.

Í þessum samningaviðræðum keyra bandarísk stórfyrirtæki á borð við Monsanto hart fram sína stefnu. Það þýðir að ESB yrði m.a. að slá verulega af andstöðu sinni við erfðabreytta landbúnaðarframleiðslu.

Talið er að allt að 250 þúsund manns hafi mótmælt þessu samningaferli í Berlín laugardaginn 17. október sl. og mikill fjöldi í öðrum borgum Þýskalands og víðar. „Þetta eru mestu mótmæli sem þetta land hefur séð í mörg, mörg ár,“ sagði Christoph Bautz, stjórnandi „Campact“-hreyfingar fólksins.

hefur Obama lagt málið þannig upp að samningurinn opni nýja markaði fyrir bandarískar vörur.

„Á meðan 95% af okkar helstu viðskiptavinum búa utan okkar landamæra, þá getum við ekki leyft ríkjum eins og Kína að skrifa reglurnar í alþjóðaviðskiptum,“ sagði Obama. „Við eigum sjálf að skrifa þessar reglur, opna nýja markaði fyrir amerískar vörur og setja um leið háar kröfur til að vernda verkamenn og okkar umhverfi.“

Verkalýðssamtök í Bandaríkjunum lýsa yfir andstöðu

Samtök hópa verkamanna í Bandaríkjunum, eru þessu alls ekki sammála og hafa lýst vonbrigðum með samninginn og segja að hann muni valda vandræðum.

„Að flýta sér til að gera slæman samning mun ekki koma á stöðugleika í efnahag okkar verkafólks. Þetta mun ekki heldur sannfæra okkur um að við munum njóta forgangs hjá fjölpjóðlegum fyrirtækjasamsteypum,“ segir Richard Trumka, forstjóri AFL (American Federation of Labor and Congress of Industrial Organizations). Það eru samtök sem hafa innan sinna vébanda um 12,5 milljónir manna og eru stærstu samtök verkafólks í Bandaríkjunum. Þessi samtök og fleiri hafa bent á að reynslan af fríverslunarsamningi NAFTA sýni að fjöldi starfa hafi glatast í Bandaríkjunum.

Áhugavert verður í þessu ljósi að fylgjast með hvernig íslensk verkalýðsforysta bregst við fyrirbyggjandi samningi Íslands og ESB og mögulegum öðrum nýjum fjölpjóðlegum tollasamningum.

/HKr

Í frétt Reuters um mótmælin í Berlín kemur m.a. fram að fólk óttast að verði sé að útpynna alla löggjöf sem hugsuð var til að vernda almenning fyrir misbeitingu stórfyrirtækjanna á landbúnaði. Andstaða hefur verið að vaxa gegn þessum áformum undanfarið ár og fólk er hrætt við að drottunarvald stórfyrirtækjanna verði innleitt í löggjöf.

Mótmælin munu hafa komið Angelu Merkel, kanslara Þýskalands, í opna skjöldu. Sigmar Gabriel efnahagsráðherra lét birta heilsíðuauklýsingar í fjölda þýskra dagblaða sama dag og mótmælin fóru fram, þar sem hann varaði við óttavæðingu gegn samningnum.

/HKr

Smalamennska bænda í Færeyjum er oft við hrikalegar aðstæður:

Smalað í mjóum þræðingum í þverhniptum björgum

Vestfirðingurinn Magnús Ólafs Hansson, núverandi verkefnisstjóri hjá Atvinnuþróunarfélagi Vestfjarða (Atvest) með aðsetur á Patreksfirði, hefur víða komið við á sínum ferli. Hann starfaði m.a. í Færeyjum um tíma.

Bændablaðinu lék forvitni á að vita um hvernig hafi staðið á Færeyjaferð hans og hvort hann hafi þá kynnst færeyskum bændum og smalamennsku í eyjunum. Þar eru aðstæður nefnilega oft hrikalegar þar sem féð gengur gjarnan í þverhnipt björg með ólgandi brimið fyrir neðan.

Magnús segir að fór hans til Færeyja hafi komið þannig til að hann hafi ráðið sig sem knattspyrnuþjálfara til Færeyja vorið 1981.

„Þar var ég við þjálfun í tvö ár. Seinna árið mitt var ég aðstoðarlandsliðsþjálfari Færeyja en góðvinur minn Björn Árnason, var þá aðalþjálfari.“

Smalað í snarbröttum fjöllum

„Ég gerði mér far um að ferðast til flestra eyja sem voru í byggð meðan ég bjó þarna.“

Aðstæður fyrir leitarmenn í Færeyjum eru hins vegar gjörólíkar því sem við eigum að venjast. Fjöllin snarbrött og féð rekið í eyjar sem ekki er búid í og fer féð mjög gjarna í þræðingana í björgunum eins og í Grænuskörðum í Stóra-Dímun.

Einu sinni fór ég í réttir og voru þær að mér fannst á svipuðum nótum og hér heima. Réttarpegi var hafður um hönd en þó ekki í líkingu við okkar íslenska sið. Hins vegar var

drukkinn færeyskur bjór.

Boðið var upp á nýslátr- að með kjöt- súpu fyrir þá

Magnús Ólafs Hansson.



Littla-Dímun þar sem fé er mjög gjarna haft á beit. Svolítið hátt niður víða. Féð er hift upp á vorin og niður á haustin.

Til gamans sendi Magnús Bændablaðinu kveðju á færeysku sem þáverandi íslenskur konsúll, Poul Mohr, í Færeyjum sendi til Ísafjarðar á sínum tíma.

Ísafjörður sumardag

Ísafjörður sumardag er fríður á á líta;
sólin silvrar fagurliga fannafjallið hvíta.
Láta har í dalinum hátt ritur ovurkátar –
flúgvu upp og skjóta niður – kava millum bátar.

Uttan fyrri oyruna teir vökru fransar liggja –
snotiligar Frakklands garpar knörrir sínar byggja,
og teir svimja yvir sjógv sum oknirnar tær löttu –
nigja kurteisliga fyrri bylgjuni bröttu.

<<Vive la France, la belle France,>> vínlandið vart hitt glaða,
hjálpir okkum notre Dame – ger havið ongan skaða. –
Uppi undir ísinum vit um Bretagne syngja –
og vit hoyra allar Paimpols kirkjuklokkur ringja.

Ög um ei teir síggja aftur Frakklands fríðu flötur –
trúliga teir hava slóðað yngri ættum götur. –
Glaðir bera teir og tey har heima Frakklands byrði,
Myrkur ljóðar songurin um borð á Ísafirði.



Purrkað lambakjöt, skerpukjöt.

sem mættu á staðinn. Ekki man ég eftir að menn rifust, hins vegar kættust menn og konur í réttunum.

Færeyingar nýta nánast allt af sauðfénu. Gert er slátur, sviðnir hausar og lappir, unnið úr ullinni og kjötið verkað á ýmsa vegu. Mér fannst t.d. purrkað lambakjöt, skerpukjöt virkilega góður matur.“

Misjafn er smekkur

„Sjálfsagt má þó deila um matsarmekkt manna en blaðamaður Bændablaðsins fékk einnig að upplifa menningu Færeyinga fyrir nokkrum árum. Var þá að sjálf-sögðu boðið upp á skerpukjöt. Það er sannarlega mjög sérstakt, en verkunin á því mun þó vera nokkuð mismunandi og spurning hversu mikið hefur slegið í kjötið áður en það er fullverkað. Sennilega smellur smekkur blaðamanns og Magnúsar þó ekki alveg saman þegar kemur að neyslu á skerpukjöt. Eitt erum við þó örugglega sammála um, að Færeyingar séu einstaklega gott fólk heim að sækja. Einnig að ólíklegt er að finna megi gestrinsnari þjóð á þessari jörð.“

Mikill hluti Færeyja er háslétta

Magnús segir að Vogey, Straumey, Austurey og flestar Norðureyjarnar séu eitt meginland að heita megi,



Svona er féð gjarnan flutt milli gjáa og einnig er það látið síga niður í fjöru þar sem þær eru settar beint um borð báta.

Myndir / MOH



Þessi mynd er frá Stóra-Dímun. Þarna fer féð í Grænuskörð í björgunum.



Ríflega 250 hektarar af ræktanlegu landi fara undir steypu og malbik í löndum ESB á hverjum degi vegna stækkunar borga.



Það hvesir stundum í smalamennsku í Færeyjum.

háslétta, tindum settar og skornar dölum, þröngum fjörðum og sundum.

„Nokkrar eyjar eru umhverfis þetta meginland. Allmiklu sunnar er svo Sandey, og fylgja henni smáeyjarnar Skúfey, Stóra-Dímun og Litla-Dímun. Loks er Suðurey, þriðja meginlandið, ef svo má komast að orði.“

Mikill hluti Færeyja er háslétta, þröngir firðir, sund og dalir, sem skriðjöklar ísaldar hafa grafið. Meðalhæð eyjanna er rúmlega 300 metrar yfir sjávarmál. Fjöll eru mörg, en óvíða hærra en 600–800 metrar. Hæsta fjall á eyjunum er Slættaratindur, 882 metrar. Hraun eru engin í Færeyjum, ólíkt Íslandi, enda langt síðan jarðeldar voru þar að verki. Jarðhiti er enginn. Þó er ein volg uppsprettulind, heilsulind, hjálparlind, óskalind, Varmakelda á Austurey.

Dýralíf er fábreytt í Færeyjum eins og við er að búast vegna legu landsins, smæðar þess og fábreytilegs gróðurlífs. Húsdýr Færeyinga eru nautgripir, sauðfé, hestar, hænsemi, hundar og kettir.“

Jóhannes skáld úr Kötlum orti kvæði um Færeyjar sem heitir „Góðra vina fundur“. Hér er upphaf þess kvæðis:

Logn var yfir ljósu sundi,
lýru bar við strönd.
Fögur voru í sólskininu
Færeyjalönd.

/H.Kr.

REYKJAVÍK Sími: 414-0000 /// AKUREYRI Sími: 464-8600 /// www.VBL.is

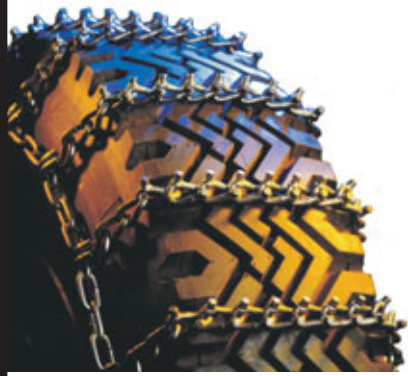
6 x 7 mm
Krossbandakeðja
Ferkantakeðja10 - 11,5 mm
Mottukeðja8 - 8 mm
Krossbandakeðja
Ferkantakeðja8 - 16 mm
Krossbandakeðja
Gaddakeðja5 mm
Léttkeðja8 - 9,5 mm
Krossbandakeðja
Gaddakeðja8 mm
Krossbandakeðja

Ferkantakeðja

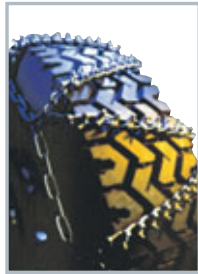
8 mm
Þverbandakeðja8 mm
Zik-zak keðja

FRAMÚRSKARANDI KEÐJUR

Keðjurnar eru til í mörgum gerðum og í öllum mögulegum stærðum á allar gerðir dráttarvéla, vinnuvéla, lyftara og vöru- og flutningabifreiða

- Léttkeðjur
- Krossbandakeðjur
- Þverbandakeðjur
- Zik-zak keðjur
- Mottukeðjur

ER GAMLA KEÐJAN Í LAGI?

KEÐJUVIÐGERÐAREFNI OG KEÐJUTANGIR

Eigum til afgreiðslu keðjuviðgerðarefni

Hlekkir • Keðjulásar • Krækjur • Krókar



VB
LANDBÚNAÐUR ehf.
VB Agriculture Ltd.

www.VBL.is

REYKJAVÍK
Krókháls 5F
110 Reykjavík
Sími: 414-0000

AKUREYRI
Baldursnes 2
603 Akureyri
Sími: 464-8600

www.n1.is

facebook.com/enneinn

Þú færð vetrardekkin hjá okkur



Grípandi munstur

Michelin Alpin A5 er mikið skorið, naglalaust og endist þér aukavetur.



Hörkugrip án nagla

Cooper SA2 er óneglanlegt og míkroskorið fyrir mýkri vetrarakstur.

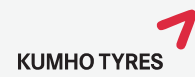

Öruggt og neglanlegt

Kumho WI31 mikið skorið og frábært í hálfu sem snjó.

N1 bílþjónusta
s. 440 1120

N1 verslun
Akureyri s. 440 1420 • Höfn s. 478 1940 • Klettagarðar s. 440 1330 • Ólafsvík s. 436 1581 • Reyðarfjörður s. 474 1293





Uppskeruhátíð í hrossarækt:

Tíu hrossaræktarþú verða heiðruð á ráðstefnunni Hrossarækt 2015

Tíu hrossaræktarþú voru tilnefnd til árlegrar heiðursviðurkenningar Bændasamtaka Íslands, ræktunarbú ársins.

Valið stóð á milli 53 þúa sem náð höfðu athygliverðum árangri á árinu. Aðstandendur hrossaræktarþúanna munu hljóta viðurkenningar á ráðstefnunni Hrossarækt 2015 sem haldin verður í Samskipahöllinni í Spretti laugardaginn 7. nóvember næstkomandi.

Brautarholt

Brautarholt er tómsundajörð á sunnanverðu Snæfellsnesi þar sem bræðurnir Björn, Snorri og Þrándur Kristjánssynir stunda hrossarækt. Ræktunin byggir að stærstum hluta á heiðursverðlaunahryssunni Öskju frá Miðsitju og dætrum hennar. Alls voru fjögur hross sýnd frá búinu í ár og var meðalaldur þeirra 5,75 ár. Meðalaðaleinkunn þeirra reyndist 8,14. Hæst dæmda hross frá Brautarholti í ár



Drösull frá Brautarholti undan Krák frá Blesa-stöðum 1A og Öldu frá Brautarholti. Hann hlaut einkunnina 9,5 fyrir tölt og stökk. Knapi er Árni Björn Pálsson. Mynd / Hólmfríður Birna Björnsdóttir

er næststungsta afkvæmi Öskju, Arða, en hún hlaut 8,25 í aðaleinkunn, 7,98 fyrir sköpulag og 8,43 fyrir kosti.

Brautarholt	Fæðingarnúmer	Nafn	Sköpulag	Kostir	Aðaleinkunn
	IS2008237637	Arða	7.98	8.43	8.25
	IS2009137637	Draupnir	8.08	8.06	8.07
	IS2010137637	Drösull	7.93	8.4	8.21
	IS2010237637	Aska	8.25	7.88	8.03

Flagbjarnarholt

Fæðgarnir Bragi Guðmundsson og Sveinbjörn Bragason rækta hross kennd við Flagbjarnarholt í Landsveit. Ræktunin byggir að mestu leyti á hryssunni Surtsey frá Feti. Alls voru 5 hross sýnd frá búinu í ár og var meðalaldur þeirra 5,2 ár. Meðalaðaleinkunn sýndra hrossa var 8,09. Hæst dæmda hross frá búinu er Nagli frá Flagbjarnarholti, en hann hlaut 8,39 í aðaleinkunn, 7,91 fyrir sköpulag og 8,70 fyrir kosti. Þetta er í annað sinn sem Flagbjarnarholt hlýtur tilnefningu Bændasamtakanna en það hlaut einnig tilnefningu í fyrra.



Pórey frá Flagbjarnarholti undan Surtsey frá Feti og Oliver frá Kvistum. Knapi er Árni Björn Pálsson.

Flagbjarnarholt	Fæðingarnúmer	Nafn	Sköpulag	Kostir	Aðaleinkunn
	IS2008186651	Nagli	7.91	8.7	8.39
	IS2009286654	Straumey	8.28	8.19	8.22
	IS2010286651	Pórey	8.07	8.17	8.13
	IS2011286653	Freisting	8.58	7.38	7.86
	IS2011286654	Glóey	8.33	7.51	7.84

Ketilsstaðir

Syðri-Gegnishólar

Oflí Amble og Bergur Jónsson eiga og reka ræktunarbúð Ketilsstaði/Syðri-Gegnishóla í Flóahreppi. Í ár hlutu 14 hross frá búinu fullnaðardóm. Meðalaldur hrossanna er 4,86 ár og meðaleinkunn hrossa með fullnaðardóm 8,05. Hæst dæmda hross frá búinu er stóðhesturinn Álfarinn undan heiðursverðlaunahrossunum Keili frá Miðsitju og Álfadís frá Selfossi. Ketilsstaðir/Syðri-Gegnishólar hefur verið valið ræktunarbú ársins tvisvar sinnum áður, árið 2010 og 2012.



Fákur frá Ketilsstöðum undan Álfinni frá Syðri-Gegnishólum og heiðursverðlaunahryssunni Framkvæmd frá Ketilsstöðum. Knapi er Bergur Jónsson.

Ketilsstaðir/Syðri-Gegnishólar	Fæðingarnúmer	Nafn	Sköpulag	Kostir	Aðaleinkunn
	IS2007276182	Sena	7.71	7.61	7.65
	IS2010176173	Tígur	8.39	7.9	8.1
	IS2010176176	Fákur	8.41	8.15	8.25
	IS2010176189	Stúdent	8.17	8.49	8.36
	IS2010276176	Fylking	7.78	8.28	8.08
	IS2010276177	Hörn	7.76	7.62	7.68
	IS2010276181	Tesla	7.8	8.08	7.97
	IS2011176173	Meginn	8	7.75	7.85
	IS2011176178	Glampi	8.18	7.91	8.02
	IS2011176186	Stefnir	8.24	8.13	8.18
	IS2011276178	Hugrókk	7.87	8.38	8.18
	IS2011276182	Ásbrá	7.85	7.78	7.81
	IS2009187660	Álfarinn	8.17	8.74	8.51
	IS2011187660	Álfgrímur	8.44	7.89	8.11

Hof I

Þorlákur Örn Bergsson ræktar hross kennd við Hof I í Örafum. Alls komu fimm hross frá búinu til kynbótadóms árið 2015. Meðalaldur sýndra hrossa var 6 ár og meðaleinkunn hrossa með fullnaðardóm er 8,16. Þrjú af hrossunum eru undan heiðursverðlaunahryssunni Þrumu frá Hofi I og eitt þeirra er barnabarn hennar. Hæst dæmda hross frá búinu í ár er Svarthöfði sem hlaut 8,35 í aðaleinkunn, 8,11 fyrir sköpulag og 8,50 fyrir kosti.



Aldís frá Hofi I undan Þóroddi frá Þóroddsstöðum og Vöku frá Hofi I. Knapi er Hekla Katharína Kristinsdóttir.

Hof I	Fæðingarnúmer	Nafn	Sköpulag	Kostir	Aðaleinkunn
	IS2008277785	Birta	7.99	8.02	8.01
	IS2009277785	Stálflís	8.16	7.99	8.06
	IS2009277788	Aldís	8.13	8.15	8.14
	IS2009277789	Særós	8.07	8.34	8.23
	IS2010177785	Svarthöfði	8.11	8.5	8.35

Miðás

Ásta Berghildur Ólafsdóttir og Gísli Sveinsson rækta hross kennd við Miðás í Ásahreppi. Fimm hross voru sýnd frá búinu í ár og er meðalaldur þeirra 6,2 ár. Meðalaðaleinkunn hrossanna var 8,17. Hæst dæmda hross frá búinu í ár er Óskahringur, en hann hlaut 8,45 í aðaleinkunn, 8,24 fyrir sköpulag og 8,59 í fyrir kosti. Þetta er þriðja árið í röð sem Miðás hlýtur tilnefningu Bændasamtakanna.



Óskahringur frá Miðási er undan Hróðri frá Refsstöðum og Ósk frá Hestheimum. Hann hlaut einkunnina 9 fyrir skeið og vilja og geðslag í sumar. Knapi er Teitur Árnason. Mynd / Kalla Gísladóttir

Miðás	Fæðingarnúmer	Nafn	Sköpulag	Kostir	Aðaleinkunn
	IS2008186507	Óskahringur	8.24	8.59	8.45
	IS2008286510	Kveikja	7.63	8.1	7.91
	IS2008286511	Platína	8.29	8.08	8.16
	IS2010186505	Ópall	8.33	8.28	8.3
	IS2010286505	Píla	8.2	7.9	8.02

Stóra-Vatnsskarð

Benedikt G. Benediktsson ræktar hross kennd við Stóra-Vatnsskarð í Skagafirði. Fjögur hross voru sýnd frá búinu í ár og er meðalaldur þeirra 6 ár. Meðaleinkunn þeirra er 8,20. Hæst dæmda hross frá búinu í ár er hryssan Hnota en hún hlaut 8,44 í aðaleinkunn, 8,15 fyrir sköpulag og 8,64 fyrir kosti. Þetta er í fyrsta sinn sem búíð hlýtur tilnefningu Bændasamtakanna.



Sara frá Stóra-Vatnsskarði undan Lukku frá Stóra-Vatnsskarði og Orra frá Þúfu. Sara hlaut m.a. 9,5 fyrir fegurð í reið. Knapi hennar og eigandi er Hans Þór Hilmarsson. Mynd / Sabine Girke

Stóra-Vatnsskarð	Fæðingarnúmer	Nafn	Sköpulag	Kostir	Aðaleinkunn
	IS2008257651	Hnota	8.15	8.64	8.44
	IS2008257654	Orka	8.04	7.9	7.95
	IS2010157657	Fókus	8.02	8.01	8.02
	IS2010257651	Sara	8.58	8.28	8.4

Torfunes

Hrossarækt Baldvins Kr. Baldvinssonar í Torfunesi hófst árið 1978 og er þetta í þriðja sinn sem þetta rótgróna bú hlýtur tilnefningu. Í ár hlutu fjögur hross fullnaðardóm. Meðalaldur hrossanna var 4,75 ár og meðalaðaleinkunn 8,08. Hæst dæmda hross frá búinu í ár er Eðall, með 8,27 í aðaleinkunn, 7,96 fyrir sköpulag og 8,47 fyrir kosti. Torfunes var á dögunum valið ræktunarbú Hrossaræktarsamtaka Eyfirðinga og Þingeyinga árið 2015.



Gullbrá frá Torfunesi undan Hróðri frá Refsstöðum og Myrkvu frá Torfunesi. Hún hlaut 8,40 fyrir byggingu, þar af 9,5 fyrir höfuð. Mynd/Hermann Bárðarson

Torfunes	Fæðingarnúmer	Nafn	Sköpulag	Kostir	Aðaleinkunn
	IS2010166206	Eðall	7.96	8.47	8.27
	IS2010266210	Frigg	8.34	7.73	7.98
	IS2010266211	Gullbrá	8.48	7.85	8.1
	IS2011166211	Mozart	8.16	7.84	7.97

Póroddsstaðir

Ræktunin að Póroddsstöðum er gamalkunn en ræktunin er nú einkum í höndum feðganna Bjarna Þorkelssonar og Bjarna Bjarnasonar. Í ár voru fimm hross sýnd frá búinu og var meðalaldur þeirra 6,4 ár. Meðalaðaleinkunn hrossanna var 8,27. Þar á meðal var hæst dæmði 4 vetra hross ársins, Trausti. Hæst dæmða hross frá búinu í ár er Hnokki, með 8,59 í aðaleinkunn.



Trausti frá Póroddsstöðum er undan Presti frá Hvammi og Snót frá Póroddsstöðum. Hann hlaut einkunnina 9 fyrir tölt, hægt tölt og vilja og geðslag.

Póroddsstaðir	Fæðingarnúmer	Nafn	Sköpulag	Kostir	Aðaleinkunn
	IS2007188805	Hnokki	8.13	8.89	8.59
	IS2007288804	Tinna	7.91	8.3	8.15
	IS2008188804	Fáfnir	8.76	7.97	8.29
	IS2010188806	Nökkvi	8.26	7.66	7.9

Ytra-Vallholt

Að Ytra-Vallholti í Skagafirði stunda Björn Grétar Friðriksson og Harpa H. Hafsteinsdóttir hrossarækt. Í ár voru fjögur hross frá búinu sýnd, en meðalaldur þeirra var 6 ár. Meðalaðaleinkunn hrossanna var 8,21. Hæst dæmða hross frá búinu í ár er stóðhesturinn Hlekkur með 8,42 í aðaleinkunn, 8,24 fyrir sköpulag og 8,54 fyrir kosti. Þetta er í annað sinn sem Ytra-Vallholt hlýtur tilnefningu Bændasamtakanna.



Stóðhesturinn Hlekkur, 5 vetra, undan Arnoddi frá Auðsholtshjáleigu og Gnótt frá Ytra-Vallholti. Hlekkur hlaut 8,54 fyrir kosti og einkunnina 9 fyrir vilja og geðslag.

Mynd/Harpa Hafsteinsdóttir

Ytra-Vallholt	Fæðingarnúmer	Nafn	Sköpulag	Kostir	Aðaleinkunn
	IS2008257591	Komma	8.11	8.25	8.19
	IS2009257591	Kátína	8.07	8.46	8.31
	IS2009257593	Hafrún	7.96	7.85	7.9
	IS2010157593	Hlekkur	8.24	8.54	8.42

Þúfur

Gísli Gíslason og Mette Mannseth rækta hross kennd við Þúfur í Skagafirði. Sex hross voru sýnd frá búinu í ár og er meðalaldur þeirra 5,5 ár. Meðalaðaleinkunn hrossanna var 8,05. Hæst dæmða hross frá búinu í ár er Þögn með 8,19 í aðaleinkunn, 7,91 fyrir sköpulag og 8,38 fyrir kosti.



Þúfur	Fæðingarnúmer	Nafn	Sköpulag	Kostir	Aðaleinkunn
	IS2008258160	Kveðja	7.81	8.1	7.99
	IS2009258161	Þögn	7.91	8.38	8.19
	IS2009258164	Sif	8.04	8.08	8.06
	IS2010158160	Stormur	8.39	7.53	7.87
	IS2010258161	Harpa	8.24	8.04	8.12
	IS2011158160	Pílatús	8.11	8.02	8.06

Þrjú hross með lágmörk til afkvæmaverðlauna

Gísli Gíslason og Mette Mannseth rækta hross kennd við Þúfur í Skagafirði. Sex hross voru sýnd frá búinu í ár og er meðalaldur þeirra 5,5 ár. Meðalaðaleinkunn hrossanna var 8,05. Hæst dæmða hross frá búinu í ár er Þögn með 8,19 í aðaleinkunn, 7,91 fyrir sköpulag og 8,38 fyrir kosti.



Álffinnur frá Syðri-Gegnishólum hlaut lágmörk til 1. verðlauna fyrir afkvæmi í ár. Hann er aðeins 8 vetra gamall en meðalaðaleinkunn dæmðra afkvæma hans er 8,06. Knapi er Oil Amble.

Í Rjúpnaveiðina

Broddar kr. 7.950
 Þrúgur kr. 19.900
 Legghlyfar kr. 9.900
 Rjúpnaskot kr. 1.990

Vesturrost

Sérverslun veiðimanna - Laugavegi 178 - sími 551 6770 - www.vesturrost.is

MÝKJANDI HÚÐSMYRSL
 ÚR MINKAOLÍU OG ÍSLENSKUM JURTUM

HÚÐSMYRSL
 Gott á múkk í hestum
 Flýtir fyrir að sár grói
 t.d. spena- eða slysasár
 Kláðastillandi og mýkjandi

LEÐURFEITI
 Mýkjandi leðurfeiti
 sem gengur sérlega
 vel inn í leðrið.
 Gott á reiðtygi og
 gönguskó.

FÆST Í
 BÚVÖRU-
 VERSLUNUM
 UM LAND ALLT

HÆGT AÐ
 PANTA Á:
 gandur@gandur.is
 gandur.is

Sýklalyfjanotkun í landbúnaði keyrir úr hófi

– íslenskir og norskir bændur nota minnst allra af sýklalyfjum í sinni búvöruframleiðslu

Ofnotkun og röng notkun sýklalyfja hefur leitt til ísýggilegrar aukningar sýklalyfjaónæmis á heimsvísu. Nú er svo komið að þjóðir heims verða að snúa bókum saman og sporna gegn óhóflegri notkun sýklalyfja, bæði í menn og dýr. Norðurlandaráð hefur tekið slaginn í umræðunni um sýklalyfjanotkun en nýlega ályktaði Norræna ráðherranefndin um vandann. Í síðustu viku sendu formenn norrænna bændasamtaka frá sér yfirlýsingu þar sem þeir skora eindregið á ráðherrana að beina því til framkvæmdastjórnar Evrópusambandsins að ekki skuli leyfa notkun sýklalyfja í sjúkdómsvarnaskyni í tillögum um dýralyf og lyfjablandað fóður. Þetta er mikilvægt skref til þess að tryggja ábyrga notkun sýklalyfja í framtíðinni að mati bændahreyfinga á Norðurlöndum.

Sextíu sinnum meiri sýklalyfjanotkun á Spáni en á Íslandi

Glæný skýrsla frá Lyfjastofnun Evrópu (EMA) um sölu á sýklalyfjum sem notuð eru í dýraeldi sýnir hvað vandinn er útbreiddur. Gögnin eiga við um árið 2013 en skýrslan er sú fimmta í röðinni sem metur umfang sýklalyfjanotkunar í 26 löndum Evrópu. Þrátt fyrir að bannað sé að nota sýklalyf sem vaxtarhvetjandi meðul í landbúnaði í Evrópu er ljóst að ekki er farið eftir settum reglum. Noregur og Ísland eru þær þjóðir sem koma best út úr öllum samanburði í þessum efnum með sáralitla notkun sýklalyfja í landbúnaði. Ríki eins og Spánn, Ítalía, Ungverjaland, Portúgal og Þýskaland koma illa út. Á Spáni er notkun sýklalyfja sextíuföld miðað við það sem hér gerist (búið að reikna notkunina miðað við ákveðið magn lífmassa dýra). Breytileikinn er mikill milli landa en hann er meðal annars skýrður frá misjafnri samsetningu búskapar í löndunum (t.d. getur verið hlutfallslega meira af svínunum en nautgripum á milli landa). Einnig eru skammtar misjafnir eftir búfjartegundum og lengd lyfjameðferða getur verið mismunandi. Þessar ástæður skýra þó ekki muninn nema að litlu leyti.

Góðu fréttirnar við nýja skýrslu EMA eru þær að sýklalyfjanotkun hefur minnkað hjá flestum þjóðum í Evrópu á síðustu árum. Hjá 23 Evrópuþjóðum minnkaði sala sýklalyfja sem notuð eru í landbúnaði um 7,9% á árabílinu 2011 til 2013.

Sýklalyfjaónæmi ógnar heilsu manna

Karl G. Kristinsson, prófessor í sýklafræði við læknadeild Háskóla Íslands og yfirlæknir Sýklafræðideildar Landspítalans, hefur sagt í viðtölum hér í Bændablaðinu að sýklalyfjaónæmi ógni heilsufari manna verulega. Víða erlendis séu sýklalyf notuð sem vaxtarhvatari í landbúnaði og slíkt sé viðsjárvert. Eins og fram kom að ofan er slíkt bannað í Evrópu en í Bandaríkjunum er almennt leyfilegt að nota sýklalyfin með þessum hætti. Talið er að um 80% allra sýklalyfja í Bandaríkjunum séu notuð í landbúnaði.

Stórbúskapur skapar hættu

Karl hélt erindi nú nýlega á fundi Evrópsku sóttvarnarmíðstöðvarinnar (ECDC), þar sem meðal annars var fjallað um sýklalyfjaónæmi. Þar gerði hann stóruakna kjötfraðslu á stórbúum að umtalsefni. Til að mæta eftirspurn eftir kjöti væri sú leið farin, illu heilli, að verksmiðjubú leysa af hefðbundinn landbúnað um víða veröld. Þar væri mikið notað af sýklalyfjum til að auka vaxt-

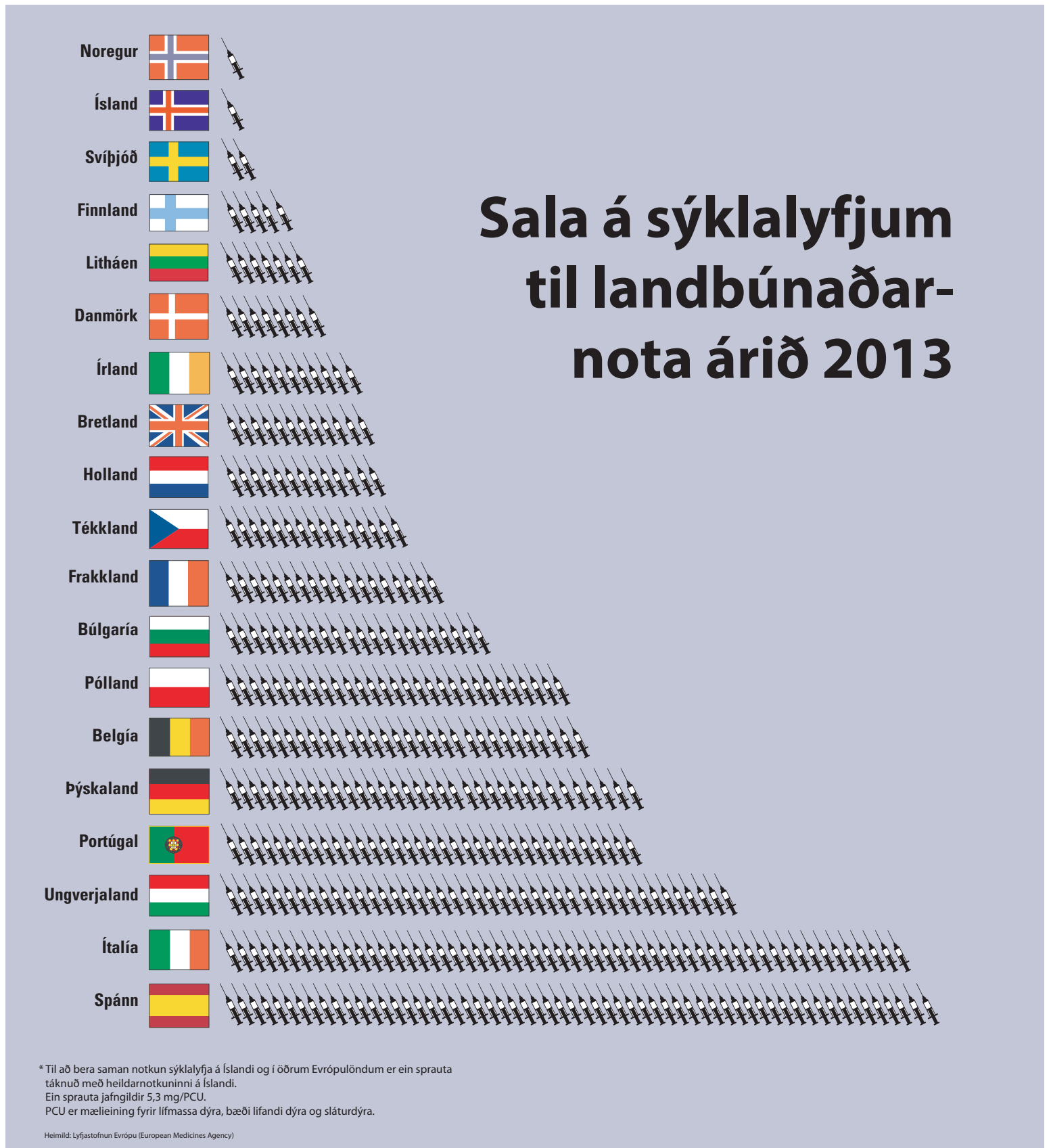

Sala á sýklalyfjum sem notuð eru í dýr til matvælaframleiðslu árið 2013. Norðurlandþjóðirnar koma vel út í samanburði við lönd sunnar í Evrópu. Augljóst þykir að í löndum þar sem notkunin er hvað mest er farið á svig við bann við notkun sýklalyfja sem vaxtarhvetjandi meðals.

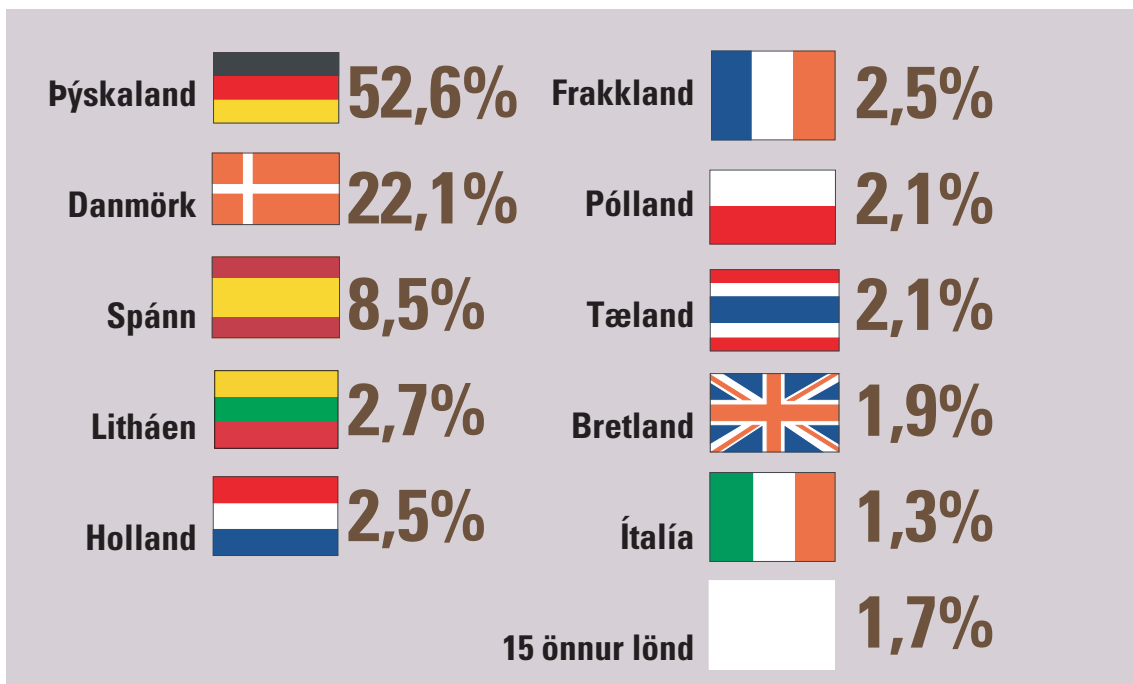

Innflutt kjöt eftir upprunalandi árið 2014, hlutfall af heild.

Rúmur helmingur alls kjöts sem fluttur er til Íslands kom frá Þýskalandi árið 2014. Á eftir kemur Danmörk með 22,1% markaðshlutdeild og Spánn er í þriðja sæti með 8,5% af heildarinnflutningi.

Heimild: Hagstofa Íslands

arhraðann. Dreifing mykju er orðin að meiri háttar vandamáli þar sem bakteríur er dreift yfir stór svæði

sem veldur mengun sem getur borist í grunnvatn. Stærsti vandinn væri á þéttbýlum svæðum þar sem fyr-

irsjäänlegur skortur er á hreinu og ómengdu vatni. Þar geta faraldrar borist hratt út.

Hvað er til ráða?

Karl hefur haldið því fram að eftirlit með sýklalyfjaónæmum bakteríum þurfi að auka til muna. Auka þarf rannsóknir og beita skimunum meira en gert er, bæði á dýrum, matvöru og heilbrigðum mönnum. Með því að skima með skipulögðum hætti má koma í veg fyrir sýkingar og útbreiðslu ónæmra sýkla. Það er t.d. vel þekkt að hætta er á bakteríusmiti við neyslu ósoðins grænmetis sem flutt er milli landa. Hér á landi þekkjum við varla þessa hættu þar sem grænmeti er ræktað með hreinu Gvendarbrunnvatni en víða um lönd er notast við endurunnið og/eða mengað vatn. Í þessu tilliti er mikilvægt að hafa upprunamerkingar á matvælum sem allra nákvæmastar og að rekjanleiki sé til staðar.

Annað sem Karl hefur talað um er að ferðamenn geta borið með sér ónæmar bakteríur. Smit geti borist með ýmsum hætti, t.d. með fólki inn á sveitabæi eða með saur úti í náttúrunni. Ekki þurfi mikið til svo smit dreifi sér. Þetta er í raun stórmál sem hefur stækkað á síðustu tíu árum. Ekki er einungis um að ræða smit frá mönnum í dýr heldur líka frá dýrum í menn. Með aukinni smitgát og skimunum sé hins vegar hægt að hægja á þróuninni og þar hafi norrænir þjóðir sýnt mikið og gott fordæmi. /TB

SÝKLALYFJAÓNÆMI

-smit getur borist frá dýrum og á diskinn þinn

ÓNÆMI Öll dýr bera bakteríur í þörmunum

Dýrum eru gefin **sýklalyf**

Sýklalyf drepa flestar bakteríur

En ónæmar bakteríur lifa og fjölga sér

DREIFING Ónæmar bakteríur geta borist í ...

dýraafurðir

ræktun með menguðu vatni eða jarðvegi

matvæli á menguðu yfirborði

umhverfið með búfjárúrgangi

Hvað er sýklalyfjaónæmi?

Skýringarmyndin hér að ofan sýnir hvernig bakteríur geta borist frá dýrum og á matardisk neytenda. Dýrum eru gefin sýklalyf sem drepa flestar bakteríur. Ónæmar bakteríur lifa hins vegar af og geta gert mikinn óskunda. Þær geta borist beint í dýraafurðir eins og t.d. kjöt. Ef ónæmar bakteríur berast í grunnvatn eða jarðveg er hættu á að gróður verði fyrir mengun. Matvæli geta líka smitast á menguðu yfirborði, eins og skurðarbrettum. Bakteríur geta auðveldlega borist með búfjárúrgangi.

Sýklalyf eru lyf sem geta eytt eða hindrað útbreiðslu baktería til að lækna sýkingar í fólki, dýrum og stundum einnig plöntum. Sýklalyf eru lyf sem nota á við sýkingum af völdum baktería. Ekki eru öll sýklalyf virk gegn öllum bakteríum. Til eru yfir 15 mismunandi flokkar sýklalyfja sem eru ólíkir hver öðrum að efnafraeðilegri byggingu og virkni gegn bakteríum. Sýklalyf geta virkað gegn aðeins einni tegund baktería eða mörgum.

Bakteríur teljast ónæmar gegn sýklalyfjum þegar ákveðin sýklalyf geta ekki lengur eytt þeim eða hindrað útbreiðslu þeirra. Sumar bakt-

eríur búa yfir náttúrulegu ónæmi gegn ákveðnum sýklalyfjum (innra eða eðlislaugu ónæmi). Það sem er meira áhyggjuefni er þegar sumar bakteríur sem sýklalyf hafa venjulega áhrif á byggja upp ónæmi vegna erfðafræðilegra breytinga (áunnið ónæmi). Ónæmar bakteríur þrífast þá þrátt fyrir inngjöf sýklalyfja og halda áfram að fjölga sér og valda þannig lengri veikindum eða jafnvel dauða. Sýkingar af völdum ónæmra sýkla geta útheimt meiri umönnun og einnig önnur og dýrari sýklalyf sem geta haft í för með sér alvarlegri aukaverkanir.

Heimild: Söttvarnastofnun ESB, ECDC

Norrænir bændur vilja banna notkun sýklalyfja í sjúkdómsvarnarskyni

Heilbrigðisráðherrar og matvæla- og landbúnaðarráðherrar aðildarlanda Norrænu ráðherranefndarinnar gáfu út sameiginlega yfirlýsingu í september sl. sem á að efla samstarf Norðurlanda um sýklalyfjaónæmi og gera löndunum kleift að tala einum rómi út á við, til dæmis í Evrópusambandinu.

Meðal annars koma Norðurlöndin á fót stefnumótunarhópi sem á að efla samstarf Norðurlanda gegn sýklalyfjaónæmi þvert á landamæri og fagsvið. Markmiðið er að notkun sýklalyfja verði minni á Norðurlöndum en annars staðar í Evrópu.

Í kjölfarið á yfirlýsingu ráðherranna sendu norrænir bændur eftirfarandi ályktun til ráðherra heilbrigðismála, matvæla- og landbúnaðarmála á Norðurlöndunum og til Norðurlandaráðsins í síðustu viku:

„Við fögnum sameiginlegri yfirlýsingu ráðherra heilbrigðismála, matvæla- og landbúnaðarmála um sýklalyfjaónæmi frá aðildarríkjunum Norrænu ráðherranefndarinnar. Sameiginleg rödd Norðurlandanna innan ESB og EES hefur mikið vægi.

Mjög breytileg notkun sýklalyfja í búfjárrækt í Evrópu

Framkvæmdastjórn Evrópusambandsins hefur boðað tillögur að lögum um dýralyf og lyfjablandað dýrafóður. Í tillögnum er lögð áhersla á að bæta aðgengi að dýralyfjum með því að efla innri markað, en einnig er fjallað um þá lýðheilsuáhrættu sem felst í þöli gegn sýklalyfjum. Það er mikið áhyggjuefni fyrir Norðurlöndin að sjá að tillagan gerir enn ráð fyrir notkun sýklalyfja í forvarnarskyni gegn



Forkólfar norrænna bændahreyfinga. Frá vinstri: Lars Petter Bartnes, Sindri Sigurgeirsson, Helena Jonsson, Juha Marttila og Martin Merrild. Mynd / TB

sjúkdómum, sem þýðir að enn verður leyfilegt að meðhöndla dýrahópa sem ekki hafa verið sjúkdómsgreindir eða sýna engin merki sjúkdóma. Notkun sýklalyfja til að fyrirbyggja sjúkdóma er ekki leyfð á Norðurlöndunum og það bann er álitnið eitt mikilvægasta verkfærið til að tryggja ábyrga notkun sýklalyfja.

Lyfjastofnun Evrópu (EMA) birti nýlega ársskýrslu sína, þar sem fram kemur að notkun fúkalýfja í búfjárrækt er mjög breytileg eftir svæðum í Evrópu. Á Norðurlöndunum er notkunin umtalsvert minni en í öðrum löndum.

Misjöfn sýklalyfjanotkun á milli Evrópulanda bendir til þess að reglubundin notkun þeirra í sjúkdómsvarnarskyni tókist í mörgum löndum á ákveðnum tímabilum í lífi dýra.

Við hvetjum ráðherrana eindregið að beina því til framkvæmdastjórnar Evrópusambandsins að ekki skuli leyfa notkun sýklalyfja í sjúkdómsvarnarskyni í tillögum um dýralyf og lyfjablandað fóður. Þetta er mikilvægt skref til þess að tryggja ábyrga notkun sýklalyfja í framtíðinni.

Helena Jonsson, Lantbrukarnas Riksförbund

Sindri Sigurgeirsson, Bændasamtök Íslands

Juha Marttila, MTK

Lars Petter Bartnes, Norges Bondelag

Martin Merrild, Landbrug & Fødevarer

B&B Guesthouse

Á leiðinni til útlanda?

Innifalið í verði er gisting, morgunverður, keyrsla í flug, geymsla á bíl og skil á bíl við flugstöð við heimkomu

2 manna herbergi 9.900 kr

Hringbraut 92, í miðbæ Keflavíkur 867-4434 & 421-8989
www.bbguesthouse.is

friendtex

Fallegu fötin færðu hjá okkur

Pantið kynningu eða kíkið til okkar og sjáið úrvalið

Skoðið flottu fötin á friendtex.is

ATH. Breyttur opnunartími

Bonito ehf. • Friendtex • Faxafen 10 • 108 Reykjavík • sími 568 2870 • www.friendtex.is
Opnið mán., mið. og fös. 11:00-17:00, þri. og fim. 11:00-15:00, lokað laugardaga.

KETOGLYK

Súrdoðavörn fyrir kýr

Ketoglyk inniheldur:

- Propylenglycerol breytist í glúkósa og hækkar því blóðsykur
- Glycerin, pharma breytist mjög hratt í glúkósa, afar bragðgott
- Calciumpropionat er glúkósamyndandi efni, inniheldur kalk
- Niacinamid stýrir fituniðurbroti og örvar mjólkurframleiðslu

ÁVINNINGUR & ÁHRIF

- Fyrirbyggir doða og dulinn doða hjá nýbærum
- Aukin mjólkurframleiðsla
- Tryggir góða lyst
- Hár blóðsykur
- Bætir frjósemi

Fæst í 5L, 20L og 210kg einingum

Sölu- staðir: KVH, BÚSTÓLPI, FÓÐURLANDAN, BÚSTÓLPI, BÚREKSTRARDEILD

Egilsþoli 1, 310 Borgarnesi
www.kb.is, sími 430-5500
Opnið virka daga 8-18, laugard. 10-14

Belgagri

Twenty-One flugnaeitur

Einstök formúla flugnaeiturs fyrir bændur í kvikfjárrækt.

- Asameþifos er hraðvirkasta efnið á markaðnum
- Eina fáanlega flugnaetrið sem má bæði úða og pensla
- Virkni í allt að 12 vikur
- Laðar skordýr að með ferómóni og löðunarefni
- Eina fáanlega efnið sem drepur við inntöku og snertingu

Sölu- staðir: KVH, Verzlunin Eyri, BÚSTÓLPI, FÓÐUR OG ARBUDUR, BÚREKSTRARDEILD

STREYMI heildverslun

Streymi heildverslun ehf.
Goðanesi 4 | Akureyri
streymi.is | 588 2544

Menntun um moldina:

„Reyndu nú að skíta þig ekki út“

Í Aðalnámskrá grunnskóla 2013 er á nokkrum stöðum minnst á jarðveg þegar fjallað er um hæfniviðmið í náttúrufræðigreinum og „nemendur skulu eiga þess kost að uppfylla hæfniviðmið einstakra námsgreina og námssviða með mismunandi hætti“.

„Reyndu nú að skíta þig ekki út,“ sagði mamma stundum við mig þegar ég fór út að leika mér,“ segir Ester Ýr Jónsdóttir, verkefnisstjóri NaNO við menntavísindasvið Háskóla Íslands. „Sakleysisleg athugasemd við stúlkubarn en með svona, jafnvel ómeðvituðum, athugasemdum eru börn gerð afhuga moldinni. Í huga barnanna verður moldin bara drulla, þau verða skítug af henni og í henni lifa pöddur, hún er frekar ógeðsleg.“

Mikilvægi menntunar fyrir moldina

Hæfniviðmiðunum í Aðalnámskrá grunnskóla er skipt í tvo flokka, hæfniviðmið um verklag og hæfniviðmið um viðfangsefni, að sögn Esterar.

„Í hæfniviðmiðum um verklag og ábyrgð á umhverfinu segir að við lok 4. bekkjar geti nemandi skoðað og skráð dæmi um áhrif af gjörðum mannsins á náttúru og mangert umhverfi í heimabyggð. Við lok 7. bekkjar geti nemandi lýst dæmum af áhrifum af gjörðum mannsins á náttúru og mangert umhverfi í heimabyggð og á Íslandi, sagt frá hugsanlegri þróun í framtíðinni en við lok 10. bekkjar geti nemandi skoðað og skráð atburði eða fyrirbæri sem snerta samspil manns og umhverfis, í framhaldi tekið virkan þátt í gagnrýnni umfjöllun um málið og gert tillögur um aðgerðir til bóta.“

Í hæfniviðmiðum um viðfangsefni og það að búa á Jörðinni segir að við lok 4. bekkjar geti nemandi tekið þátt í og sagt frá einföldum athugunum á jarðvegi, veðrun og rofi. Við lok 7. bekkjar geti nemandi framkvæmt og lýst eigin athugunum á jarðvegi, veðrun, rofi og himingeimnum, einnig útskýrt hvernig Ísland byggist upp, hvernig landslag þess og jarðvegur breytist. Við lok 10. bekkjar



Ester Ýr Jónsdóttir, verkefnisstjóri NaNO á Íslandi.

geti nemandi útskýrt breytingar á landnotkun og tengsl þeirra við jarðvegseyðingu og orkuframleiðslu. Í hæfniviðmiðum um viðfangsefni og heilbrigði umhverfis geti nemandi við lok 7. bekkjar gert grein fyrir notkun manna á audlindum og við lok 10. bekkjar gert grein fyrir verndun og nýtingu náttúruauðlinda í tengslum við sjálfbæra þróun, einnig rætt á gagnrýnni hátt framleiðslu, flutning og förgun efna.“

Fjölbreyttar kennsluhugmyndir

Í tilefni af alþjóðlegu ári jarðvegs hafa Landgræðsla ríkisins, Landbúnaðarháskóli Íslands og NaNO unnið að undirbúningi námskeiðs um jarðveg fyrir starfandi kennara, áætlað er að halda námskeiðið á vorönn 2016. Í því samhengi er unnið að þýðingu námsfins um jarðveg og talsetningu myndbands.

NaNO, Náttúruvísindi á nýrri öld, er verkefni á vegum menntavísindasviðs Háskóla Íslands sem miðar að því að efla náttúrufræðimenntun í grunn- og framhaldsskólum.



Jarðvegur býður upp á ýmsa möguleika í kennslustofunni.

Ester segir að í námsefninu sem NaNO bjóði upp á sé að finna fjölbreyttar kennsluhugmyndir fyrir mismunandi aldurshópa og í því sé unnið þvert á hefðbundnar kennslugreinar. „Það er mikill fengur í því að fá svona vandað efni á íslensku.“

Meira en bara drulla

„Moldin er meira en bara drulla, hún er heimili óteljandi lífvera, byggingarefni í vörur daglegs lífs. Jarðvegurinn sýnar vatn, bindur CO2 og hefur því áhrif á loftslagsbreytingar. Í jarðvegi eru meira að segja örverur sem gera okkur hamingjusöm (<http://www.gardening-knowhow.com/garden-how-to/soil-fertilizers/antidepressant-microbes-soil.htm>). Húðin er stærsta líffæri okkar og segja má að jarðvegurinn sé „húð“ Jarðar.“

Jarðvegur er allt í kringum okkur og styður við daglegt líf okkar bæði með augljósum hætti og minna sýnilegum. Líf á Jörðu væri ekki á því formi sem við þekkjum í dag ef ekki væri fyrir jarðveginn. Jarðvegurinn er líflína okkar inn í framtíðina.

Jarðvegurinn er mikilvægur lífi okkar, búum til drullukökur, skoðum fjölbreyttan jarðveg, ræktum grænmeti og eflum þannig tengsl okkar

og komandi kynslóða við jarðveginn. Komum saman út og leikum okkur með moldina,“ segir Ester Ýr Jónsdóttir verkefnisstjóri. *VH*



Matvælaöryggi: Skordýr sem matvæli

Aukinn áhugi er á neyslu og markaðssetningu skordýra í Evrópu og öðrum þróuðum ríkjum þar sem ekki hefur verið venja að neyta þeirra.

Í mörgum öðrum heimshlutum hafa skordýr hins vegar verið notuð sem matvæli um langan tíma og eru um 1.500 tegundir skordýra þekktar sem neysluvara. Má þar nefna maura, bjöllur, mölflugur og krybbur. Einhver neysla ákveðinna tegunda skordýra þekkt þó í mjög litlu magni í nokkrum ríkjum Evrópusambandsins. Sem dæmi má nefna bjöllusúpu í Frakklandi og Þýskalandi, ost sem inniheldur flugulírfur á Sardiníu og ákveðinn hluti mölflugur sem þykir lostæti á Ítalíu.

Í frétt á heimasíðu Matvælastofnunar segir að skordýr séu góð og sjálfbær uppspretta næringarefna og próteina og er notkun skordýra sem matvæli og fóður talin vera jákvæð fyrir umhverfi, efnahag og fæðuöryggi. Skordýr þykja því vera mjög áhugaverður kostur fyrir matvælaöryggi.

Markaðssetning skordýra í ESB háð leyfi

Markaðssetning skordýra er háð ströngum skilyrðum í Evrópusambandinu og flokkast þau sem nýfæði. Skilgreiningin á nýfæði eru matvæli sem ekki voru hefðbundin neysluvara í ríkjum Evrópusambandsins fyrir 15. maí 1997 þegar reglugerð nr. 258/97 um nýfæði tók gildi. Þetta eru til dæmis matvæli sem framleidd eru með nýjum aðferðum, matvæli sem hafa nýstárlegu hlutverki

að gegna í mataræði eða matvæli sem ekki hafa verið á markaði á Evrópusambandssvæðinu þótt þau þekkt í öðrum heimshlutum, sam-anber skordýr.

Ekki er alltaf augljóst hvaða matvæli eru nýfæði og hver ekki og ekki eru til tæmandi listar yfir nýfæði. Því þarf að meta hverja matvöru fyrir sig og kanna hvort hún hafi verið á markaði í einhverju landi Evrópusambandsins fyrir 1997. Sem dæmi um nýfæði sem er áberandi á íslenskum neytendamarkaði er plantan stevía, chia-fræ og hindberja-ketónar.

Öll markaðssetning á nýfæði er háð leyfi frá framkvæmdastjórn Evrópusambandsins. Ný matvæli þurfa að standast áhættumat sem miðar fyrst og fremst að því að finna út hvort neysla matvællanna sé örugg neytandanum. Þrátt fyrir að neysla skordýra sé vel þekkt í öðrum heimshlutum en Evrópu þá eru fáar rannsóknir til sem sýna fram á öryggi skordýranna sem matvæli t.d. hvað varðar örverur og efnainnihald s.s. ofnæmisvalda. Þar sem ekki hefur verið sótt um, og þar af leiðandi ekki gefið út, neitt leyfi fyrir skordýrum sem nýfæði, þá er innflutningur, sala, markaðssetning og ræktun skordýra til matvælaframleiðslu bannaður í flestum ríkjum ESB.

Ísland hefur enn ekki innleitt reglugerð Evrópusambandsins nr. 258/97 og því eru engar sérstakar reglur um nýfæði í gildi á Íslandi. Þrátt fyrir það þurfa skordýr og annað nýfæði sem ætlað er sem matvæli, að uppfylla skilyrði matvælaöryggi og gildandi reglugerða á sama hátt og önnur almenn matvæli. *VH/Mast*

TRYGG SNJÓKEÐJUR

Nøstet Kjetting as

Vertu viðbúinn vetrinum

Mest seldu snjókeðjur á Íslandi

LÉTTAR – STERKAR – TRAUSTAR

Ísnet Húsavík s. 5 200 555
Ísnet Akureyri s. 5 200 550
Kristbjörg Ólafsfjörður s. 5 200 565
Ísnet Sauðárkrúkur s. 5 200 560

Hafðu samband og kynntu þér vöruúrvalið og þjónustuna

ÍSFELL
www.isfell.is

Ísfell ehf • Öseyrarbraut 28 • 220 Hafnarfjörður • Sími 5 200 500 • isfell@isfell.is

SABIANA

HITABLÁSARAR

Sabiana hitablásarar eru með sterkt stál element sem polir hitaveituvatn.



GÆDI Á
GÓÐU VERÐI

DAB

HRINGRÁSARDÆLUR

Eigum flestar gerðir af hringrásardælum á lager.



NÁNARI UPPLÝSINGAR:
LAGNAEILD@BYKO.IS,
SÍMI 515-4040.



Ólafur Magnús Ólafsson
Sölumaður lagnadeildar
S: 515 4043 / 821 4134
olafur@byko.is

BREIDD



Guðmundur Einarsson
Sölustjóri Lagnavörur
S: 515 4077 / 821 4077
gudmundur@byko

BREIDD



Ármann Hinrik Kolbeinsson
Deildarstjóri lagnadeildar
S: 460 4870
armann@byko.is

AKUREYRI

REYNSLA OG ÞEKKING



40 ÁRA
REYNSLA

FJÓSAINNRETTINGAR

BYKO býður innréttingar í fjós og önnur gripahús í samstarfi við hollenska fyrirtækið **Spinder**. Í meira en 40 ár hefur **Spinder** verið leiðandi fyrirtæki í hönnun og framleiðslu á fjósainnréttingum. Allar vörur eru hannaðar og prófaðar með ströngustu gæðakröfur í huga og miða að velferð bæði dýra og manna.

Áralöng reynsla **Spinder** hefur leitt af sér innréttingakerfi sem auðvelt er að aðlaga að nánast öllum þörfum nútíma fjósa. Leitaðu tilboða og berðu saman verð og gæði.

• BURÐARSTÍUR - BÁSAINNRETTINGAR - BRYNNINGARKERFI



50 ÁRA
REYNSLA

GÓLF Í GRIPAHÚS

Swaansbeton hefur í meira en hálfri öld framleitt gólflausnir fyrir allar gerðir gripahúsa. Gólfín frá **Swaansbeton** eru framleidd í nútímalegum verksmiðjum í Heeze og Weert í Hollandi undir ströngu gæðaeftirliti og í samræmi við reglugerðir. Hönnun gólfanna tekur mið af miklu burðarþoli, stömu en slitsterku yfirborði og auðveldri losun mykju og hlands. Hafðu samband við sölumenn BYKO og fáðu nánari upplýsingar.

Swaansbeton er leiðandi fyrirtæki í þróun, hönnun og framleiðslu gólfa í gripahús.

• NAUTGRIPIR - HROSS - SVÍN - SAUÐFÉ

NÁNARI UPPLÝSINGAR VEITA SÉRFRÆÐINGAR OKKAR



Kai Storgaard
Sölu- og markaðssvið
S: 515 4123 / 821 4080
kai@byko.is

BREIDD



Halldór Th. W. Kristinsson
Sölu- og markaðssvið
S: 515 4187 / 821 4186
halldorthor@byko.is

BREIDD



Helgi Svanur Guðjónsson
Sölustjóri á Selfossi.
Sími: 480 4602 / 821 4041
helgis@byko.is

SELFOSSI



Stefán Erlingsson
Sölustjóri á Akureyri
S: 460 4862 / 821 4058
stefaner@byko.is

AKUREYRI



byko.is

AUÐVELT AÐ VERSLA Á BYKO.IS
SENDUM ÚT UM ALLT LAND

BYKO

GERUM ÞETTA SAMAN



Alls tóku níu nemar þátt í nemaleppni sem fram fór á Local Food-hátíðinni. Þeir mættu með sinn eigin eftirrétt fyrir fjóra og höfðu 30 mínútur til að setja upp á disk. Aron Davíðsson á Múlabergi fór með sigur af hólmi, en hér er Karen Harðardóttir hjá Bakariinu við Brúna önnum kafin við að undirbúa girnilegan eftirrétt sinn. Á innfelddu myndinni er Brynjólfur Birkir hjá Strikinu á Akureyri sem greinilega vandar til verka. Myndir / MBP

Local food festival matarmenningarhátíð á Akureyri:

Endurspeglar styrk Norðurlands

Mikill fjöldi gesta lagði leið sína á sýninguna Local food í Íþróttahöllinni á Akureyri síðastliðinn laugardag, en hún var liður í matarmenningarhátíð á Norðurlandi. Tilgangur hennar var að vekja athygli á fjórðungnum og þeirri miklu matvælaframleiðslu sem þar fer fram, fjölbreyttu úrvali veitingastaða, matarmenningu og annarri framleiðslu sem tengist matvælum.

Hátíðinni er ætlað að höfða bæði til Íslendinga og erlendra ferðamanna enda hefur áhugi aukist víða um heim á matartengdri ferðapjónustu.

Stærsti einstaki viðburður hátíðarinnar var sýning sem fram fór í Íþróttahöllinni á Akureyri síðast-

liðinn laugardag, en ætlunin er að hún verði haldin annað hvert ár og taki við sýningunni Maturinn Inn sem áður var við lýði norðan heiða.

Sýningin á að endurspeglar styrk Norðurlands sem stærsta matvælaframleiðslusvæði landsins.

Spennandi keppnir

Dagskrá sýningarinnar var fjölbreytt, en auk þess sem fyrirtæki af ýmsum stærðum og gerðum kynntu framleiðslu sína, buðu gestum að bragða á og versla á kynningarverði voru ýmsar keppnir í gangi yfir sýningardaginn. Þannig kepptu matreiðslunemar sín á milli sem og matreiðslumeistarar, kaffipjónar helltu



Harðsnúið lið frá Hamborgarabúllunni stóð vaktina á hátíðinni og grillaði hamburgara ofan í gesti. Þeir voru ekki af minni gerðinni.



Ekki ónýtt að fá smakk af úrvals nautahamburgara, sem hér er skorinn ofan í svanga gesti hátíðarinnar.



upp á dýrindiskaffi og almenningi gafst einnig kostur á að spreyta sig í samlokugerð.

Fjölmargir fylgdust með landsliðsmanninum Garðari Kára Garðarssyni á Strikinu á Akureyri sem ásamt fleirum keppti við Steven Edwards vinningshafa í MasterChef árið 2013, en leikar fóru svo að Garðar fór með sigur af hólmi. Garðar vann einnig

í keppni milli matreiðslumeistara.

Auk sýningarinnar voru í boði fyrirlestrar sem tengdust mat og matarmenningu, farið var í heimsóknir í matvælafyrirtæki sem vinna mat úr héraði, veitingastaðir buðu upp á matseðla þar sem matur úr héraði var í aðalhlutverki og kynntar voru gamlar íslenskar hefðir í matargerð.



Dómarar að störfum



Hinum geðþekka Aðalsteini Bergdal er fleira til lista lagt en að leika, hann kynnti gestum og gangandi úrvals kryddjurtir úr Hríssey.



Þetta er sko nammi!



Ísinn er alltaf góður.



limtrevirnet.is

Báran - fjölnota íþróttahús, Hornafirði



Stendur til að byggja hús?

Með því að nota límtré í burðargrindur bygginga og klæða grindurnar með Yleiningum fást afar hlýleg og falleg hús. Þau eru fljótuppsett, endingargóð og brunapólin. Ekki skemmir fyrir að húsin frá Límtré Vírnet eru einstaklega hagkvæm í viðhaldi og rekstri.

Ráðgjöf til viðskiptavina

Starfsmenn okkar búa yfir áratuga reynslu við hönnun og framleiðslu húsanna.

Við framleiðum iðnaðarhús, verslunar- og skrifstofuhúsnæði, fiskvinnsluhús, vélageymslur, vöruskemmur, frystiklefa, fjós, fjárhús, hesthús, reiðhallir, vélageymslur, gróðurhús, íþróttahús, knattspyrnuhús, sundlaugar, vallarhús, tækjageymslur, íbúðarhús, bílskúra, sólstofur, gróðurhús, kirkjur o.fl.



Atvinnuhús



Landbúnaðarhús



Frístundahús

 **Límtré Vírnet**

Aðalnúmer: 412 5300 | Söluheild: 412 5350

Aðalskrifstofa - Borgarbraut 74 - 310 Borgarnes

Söluskrifstofa - Vesturvör 29 - 200 Kópavogur

Netfang - sala@limtrevirnet.is

Eitt ár frá því að sláturhúsið í Seglbúðum var tekið í notkun:

Sjálfbær sauðfjarrækt í Skaftárhreppi

– er nú orðin að veruleika

Fyrir rúmlega ári síðan var lítið sláturhús tekið í notkun í Seglbúðum í Landbrotinu. Þar búa þau Þórunn Júlíusdóttir og Erlendur Björnsson og eru sauðfjarræktendur með meiru. Þau segja að þau hafi í raun horft til þess að setja á fót þetta sláturhús alveg síðan Sláturfélag Suðurlands hætti rekstri hússins sem var á Kirkjubæjarklaustri fyrir rúmum tíu árum. Frá þeim tíma hafi þau þurft að fara 200 kílómetra í næsta sláturhús með sitt sláturfé.

Leyfi er fyrir slátrun á 100 sauðfjargripum á dag og slátrað er þrjá daga vikunnar. Algeng dagslátrun er á bilinu 50 til 80 fjár.

„Það hefur tekið dágóðan tíma að koma þessu á fót og við höfum reynt að sýna ráðdeild og sparsæmi í öllum kostnaðarliðum,“ segir Erlendur. „Til dæmis eru innréttungarnar að miklu leyti endurunnar. Þá hefur eingöngu þurft að fríska upp á þær og breyta eftir þörfum. Sumt höfum við fengið fyrir lítið, annað ókeypis og sumt áttum við fyrir. Í þetta verk hefur farið mikil eigin vinna á mörgum árum, styrkir frá Samtökum sunnlenskra sveitarfélaga, Bændasamtökum Íslands, Framleiðnisjóði og atvinnuvega- og nýsköpunarráðuneytinu svo eitthvað sé nefnt,“ segir Erlendur um fjármögnunarhlöðina.

Gott handverk landsliðsmanna

Erlendur þakkar einkum góðu starfsfólki það hversu vel hafi gengið á þessu fyrsta starfsári. „Það er margt sem hefur orðið til þess að þetta hefur allt gengið vel. Fyrst verð ég þó að nefna að við erum með landsliðsmenn hér í öllum stöðum á sláturlínunni okkar, í innanúr-töku og fláningu. Þetta er ástæðan fyrir því að handverkið er svona fínt hér. Bæði voru þeir reynslumiklir frá því að sláturhúsið var starfandi hér á Kirkjubæjarklaustri, en sömuleiðis fengu þeir kennslu frá tveimur starfsmönnum gamla sláturhússins á Króksfjarðarinesi sem segja má að hafi verið í alveg sama stíl og þetta er. Það eru sex starfsmenn starfandi hér við sláturlínuna og fimm þeirra voru starfsmenn á Kirkjubæjarklaustri. Þetta eru allt sauðfjarræktendur hér í sveitinni. Svo er það misjafnt eftir fjölda lamba sem er slátrað hversu margir eru við línuna hverju sinni,“ segir Erlendur, en þegar blaðamaður bar að garði var slátrun 50 lamba frá Borgarfelli nýlökkið og höfðu þrír menn – auk Erlends – staðið þá



Þórunn Júlíusdóttir og Erlendur Björnsson eru kát með fyrsta starfsár sláturhússins í Seglbúðum.

Myndir /smh



Hægt er að fylgjast með sláturlínunni ofan frá kaffistofunni.



Hjalti Þór Júlíusson, sauðfjarræktendur og starfsmaður við sláturhúsið, og Stefán Vilhjálmsson, yfirkjötsmatmaður hjá Matvælastofnun.

vakt. „Svo er hér alltaf dýralæknir auðvitað, sem kemur frá Selfossi,“ bætir hann við og ekki laust við að honum finnst það skjóta skökku við, enda sé starfandi dýralæknir á Kirkjubæjarklaustri.

Langt ferli að baki

Eftir fimm ára baráttu hóf sláturhúsið starfsemi þann 4. október í fyrra. Að sögn Erlendar gekk ýmislegt á og hann telur, þegar hann horfir til

baka á ferlið, að MAST hefði jafnvel mátt koma meira til móts við uppsetningu lítills sláturhúss frá grunni. „Við vorum búin að fara í ferðir til Svíþjóðar og Danmerkur að kynna okkur aðstæður og sáum þar hvernig regluverkið virtist vera töluvert rýmra fyrir lítil sláturhús en stærri.“

„Ég vona bara að allt þetta ferli skili einhverju uppbyggilegu,“ segir Erlendur, spurður um það hvað aðrir smáir áhugasamir aðilar geti lært af ferlinu hans. „Þegar ég fer af stað þá bið ég um regluverk fyrir lítið sláturhús, en það var, og er, ekki til staðar og því þurftum við að vinna eftir sömu reglum og stærri aðilar. Það þarf ekki að vera svona þung og stíf umgjörð. Að mínu mati þarf nýtt regluverk, sem gæti þá gert það raunhæfara fyrir smærri hús að rísa. Þá er ég líka og jafnvel enn frekar að tala um smærri hús en okkar er og þá með minni kostnaði. Það væru margir staðir í dreifbýlinu sem það gæti átt um – ég sé fyrir mér einn til tveir bændur, bara með sitt fé sem selja inn á lítinn markað.“

Afurðastöðin í Seglbúðum með hágvæðavöru

„Við reukum kjötvinnslu samhliða sláturhúsinu og vinnum líka afurðir úr lömbum sem við kaupum af bændunum sem hér láta slátra. Við kaupum væn lömb af þeim, gjarnan

beint af fjalli og borgum eins hátt verð fyrir og við mögulega ráðum við. Með því að vinna vel úr vörunni og lítilli skuldsetningu fáum við þann virðisauka að við teljum okkur geta gert frekar vel við starfsmenn okkar. Við reynum enn fremur að hámarka gæði afurðanna og einn liður í því er til dæmis að láta skrokkana hanga hér í þrjá sólarhringa. Samkvæmt ráðleggingum Matís er það ákjósanlegur meyrnartími íslensks lambakjöts, því eftir þann tíma fer kjötið að rýrna.“

Þegar blaðamaður var staddur í Seglbúðum á dögnum voru hjónin nýkomin úr ævintýraferð til London, ásamt 13 öðrum smáframleiðendum, þar sem þau kynntu og seldu afurðir sínar á einum elsta og virtasta matarmarkaði í Evrópu, Borough Market. „Við erum smátt og smátt að vinna í því að byggja vörumerki upp og þátttaka í svona verkefnum er mikilvægur hluti þess,“ segir Erlendur. „Það er gaman að segja frá því að 4. október í fyrra hefjum við starfsemi hér í sláturhúsinu og kjötvinnslunni og svo 4. október í ár förum við með afurðirnar okkar út á þennan merkilega markað. En þetta snýst ekki eingöngu um að selja okkar afurðir í útlöndum, heldur er tengslamyndun mjög mikilvæg; bæði við matreiðslumenn og annað fólk í þessum geira, ekki síst aðra íslenska smáframleiðendur. Við höfum aldrei auglýst nokkuð, heldur



Regluverkið var þess valdandi að húsið er talsvert stærra en upphaflega var gert ráð fyrir.



Erlendur verkaði hangikjöt fyrir jólin í fyrra og seldi meðal annars á jólamarkaði Búrsins. Hann ætlar að endurtaka leikinn fyrir næstu jól.

höfum við fengið góða umfjöllun og aðstoð, svo ekki sé minnst á hjálp þeirra Eimýjar [Sigurðardóttur] og Hléðisar [Sveinsdóttur] sem hafa dregið okkur með sér inn á þeirra kunnun matarmarkaði sem hafa verið haldnir á vegum Búrsins í Hörpu," segir Erlendur.

Heildarhugsun um sjálfbærni

„Við höfum verið að þróa okkur aðeins áfram í kjötvinnslu, erum með reykingu og þurrkun á kjöti og svo höfum við verið að prófa okkur dálítið áfram með pylsugerð úr ærkjöti. Bæði er það hluti af þeirri heildarhugsun um sjálfbærni á Seglbúðum sem við reynum að viðhafa í öllum okkar rekstri og eins hentar ærkjötið mjög vel til pylsugerðar," segir Þórunn sem nú hefur leyst Erlend af hólmi í viðtalinu. „Þá snýst þetta um að gera sem mest verðmæti úr ærkjötinu. Svo erum við auðvitað með ferskt vel hangið lambakjöt og ætlum aftur að vera með jólahangikjöt. Við erum með einstaklinga í föstum viðskiptum, en okkar stærsti viðskiptavinur hefur verið Icelandair-hótelid hér á Kirkjubæjarklaustri. Þeir auglýsa það líka sérstaklega að þeir bjóði upp á kjöt frá okkur og eru með annan staðbundinn mat; Klaustursbleikju og rófur úr héraði svo ég nefni eitthvað.

Í okkar tilfelli var búið að leggja ákveðnar línur með verkefninu Sjálfbær sauðfjárrækt í Skaftárhreppi. Það gekk einfaldlega út á að nokkrir bændur hér í hreppnum vildu geta slátrað sínu fé á svæðinu í stað þess að þurfa að keyra með það tvö hundruð kílómetra á Selfoss. Það var lagt upp með að bændurnir hér myndu þá ýmist leggja hér inn í sláturhúsið eða taka það heim til eigin kjötvinnslu. Síðan hefðu þeir sjálfir atvinnu af starfsemi sláturhússins. Afurðirnar eru svo seldar hér í héraði á hótelum og veitingastöðum. Matís kom svo inn í myndina með úrvinnsluhlutann – hvernig mætti auka gæði og um leið verðmæti afurðanna. Þetta hefur nú orðið allt að veruleika, sem er frábært," segir Þórunn.

Stórhuga en hógvær

Hjónin eru stórhuga en í senn hógvær og ætla að fara sér hægt. Þau ætla að halda áfram veg sjálfbærninnar og eru með verkefni í gangi, í samvinnu við Matís og Landbúnaðarháskóla Íslands, sem miðar að því að nýta allan úrgang og sleppa þannig við urðun.

Þau eru komin með útflutningsleyfi og horfa til þess að geta einhvern tíma í framtíðinni farið að flytja út. Raunar eru þau nú þegar komin í samband við danskan matreiðslumeistara sem hefur hug á að nota Seglbúðarlamb á veisluborðum sínum. Þá ætla þau sér að taka stórgripalínu í sláturhúsinu fljótlega á næsta ári með það fyrir augum að geta farið að þjóna nágrönnum sínum á nálægum nautgripabúum og auk þess farið að geta boðið upp á bæði hágæða nauta- og lambakjöt, sérstaklega merkt Seglbúðum. /smh

VANTAR ÞIG IÐNAÐARMANN?



Við þjónustum þig með lítil sem stór verk.

Tímavinna eða tilboð.

Sími 544-4444 / 777-3600

www.jaiidnaðarmenn.is

ALLAR ALMENNILEGAR
ÖMMUR ÞURFA AÐ EIGA
ÖMMUKOLL

HÚS
HANDANNA
ART & DESIGN

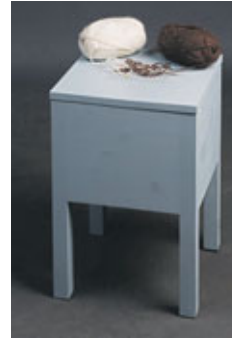

MINNINGAR ÚR FORTÍÐ OG TIL FRAMTÍÐAR. HLÝR - MJÚKUR - SÆTUR FJÁRSJÓÐUR HJÁ ÖMMU.
Endurgerð af gamla íslenska geymslukollinum fæst nú í mismunandi útfærslum. Úr Hallormsstaðalerki – sérsmiðaður | Hvíttaður með útsaumi | Fallega blár með útsaumi | Einnig ómálaðir til eigin útfærslu.

SÍMI 471 2433 | Miðvangur 1-3 | 700 Egilsstaðir | facebook.com/hushandanna

REYNSLA - RANNSÓKNIR - TRAUST

Sprettur ÁBURÐUR

þakkar ykkur bændum kærlega fyrir samskiptin á tímabilinu sem er að ljúka.

Okkur hlakkar til að halda áfram að bjóða ykkur upp á gæða áburð í framtíðinni.

Taktu sprettinn með okkur...



Skeljungur

Borgartún 26 - 105 Reykjavík
sími 444 3000 - fax 444 3001
www.skeljungur.is



Breskir vegfarendur sitja undir skilti „The Icelandic Pantry“ og gæða sér á íslenskum mat á Borough-markaðnum.

Myndir / Svavar Halldórsson.

Bretar hrifnir af íslenskum mat á Borough-markaðnum í London

Að öðrum ólöstuðum er hægt að fullyrða að Borough-matarmarkaðurinn í hjarta Lundúna sé líklega sá þekktasti í heimi.

Yfir hundrað sölubásar draga tugi þúsunda að í hverri viku. Markaðurinn á sér langa sögu og er nátengdur sögu og menningu borgarinnar. Í ár er haldið upp á þúsund ára afmæli markaðarins sem að sjálfsögðu hefur breyst mikið í aldanna rás. Áður var hann eins konar kaupfélag þar sem borgarbúar keyptu nauðsynjavörur af bændum og það hefur í sjálfu sér ekkert breyst í grunninn. Markaðurinn er hins vegar orðinn að allsherjar alþjóðlegri sælkeraveislu fyrir matgæðinga, veitingamenn og meðvitaða neytendur sem setja hreinleika og gæði í öndvegi.

Hópur íslenskra matvælaframleiðenda kynntu og seldu vörur sínar á Borough-markaðnum dagana 7. til 10. október. Lundúnabúum stóð til boða fjölbreytt úrval íslenskra matvæla af bestu gerð eins og bygg, lambakjöt, grafið ærkjöt, mysudrykkur, salt, kleinur, þorsklifur, súkkulaði og lífrænt lambakjöt. Ferðin var að



undirlagi Sælkeraverslunarinnar Búrsins sem löngu hefur getið sér gott orð fyrir matarmarkaði í Hörpu.

Verkefnið var í samvinnu við Íslandsstofu, Markaðsráð kindakjöts og fleiri. Koma Íslendinganna vakti mikla athygli og gestir voru mjög hrifnir af þeim vörum sem voru á

boðstólum.

Ýmsir frammámenn frá breskum verslunum og veitingastöðum komu við og smökkuðu og þegar eru í burðarliðnum viðskiptasambönd sem gætu skipt íslensku framleiðendurna sköpum. Þá vakti íslenski hluti markaðarins mikla athygli í fjöl-



miðlum ytra, en fjölmargar vefsíður sem fjalla um mat, matarbloggarar, útvarpsþættir, ferðavefsíður og bæði matar- og ferðatimarit hafa fjallað um íslenska matinn og framleiðendurna á Borough. Stóru dagblöðin voru engir eftirbátar og t.d. var góð umfjöllun í Guardian. Nokkrum

sinum var fjallað um viðburðinn í breska ríkisútvarpinu BBC, bæði í útvarpi og í matartengdum þáttum og vefsíðum. Nú er bara að bíða og sjá hvort íslenska lambið birtist ekki bráðum í sjónvarpsþætti hjá Jamie Oliver. Hann ætti alla vega að vita af því núna!

/SH

BÆNDAFUNDIR

SLÁTURFÉLAGS SUÐURLANDS

Fræðslufundir um kjarnfóður og áburð með skemmtilegu ívafi

Sláturfélag Suðurlands býður til bændafunda í samvinnu við DLG og YARA þar sem í boði eru fræðsluerindi um fóðrun og áburð.

Fundirnir verða haldnir frá **kl. 20:30 – 23:00**

Valaskjálfi, Egilsstöðum

Þriðjudaginn 3. nóvember
Sólmundur Hólm fer með gamanmál.

Hlíðarbæ, Akureyri

Miðvikudaginn 4. nóvember
Sólmundur Hólm fer með gamanmál.

Félagsheimilinu Hvoli

Fimmtudaginn 5. nóvember
Sólmundur Hólm fer með gamanmál.

Hótel Borgarnesi

Föstudaginn 6. nóvember
Söngbræður stíga á stökk.

Fundarstjóri verður Guðni Ágústsson.

Léttar veitingar og góðgæti verða í umsjá kvenfélagskvenna viðkomandi svæða.

Fyrirlestrarnir verða þýddir eins og þurfa þykir auk þess sem glærur verða á íslensku.

Allir velkomnir.



DAGSKRÁ

- Steinþór Skúlason, forstjóri SS. Setur fundinn og ávarpar gesti.
- Jakob Kvistgaard, fóðurfræðingur og vörustjóri hjá DLG. Nautaeldi á Íslandi/Danmörku.
- Ole Stampe, viðskiptastjóri hjá Yara. Fljótandi áburður og virkni selens í áburði.





Glaðbeittir dagskrárgerðarmenn; Gestur Einar Jónasson, Gísli Sigurgeirsson, Snæfríður Ingadóttir, Hilda Jana, María Björk, Margrét Blöndal og Karl Eskil Pálsson.

N4 sýnir nítján íslenska þætti í vetur:

Landsbyggðirnar eru fjársjóður Íslands

— búseta hefur áhrif á forgangsröðun og efnisval

N4 er eini fjölmiðill landsins, utan netmiðla sem dreift er á landsvísi, en er með ritstjórn og höfuðstöðvar utan höfuðborgarsvæðisins.

Áhorf á stöðina hefur vaxið undanfarin misseri. N4 kynnti vetrardagskrá sína í Menningarhúsinu Hofi nýverið en alls verða nítján íslenskir dagskrárliðir sýndir á stöðinni í vetur og er bæði um að ræða ýmsar nýjungar í bland við gamalkunna heimilisvini.

„Ég held að hver sá sem stillir á N4 sjái að búseta dagskrárgerðarmanna hefur töluverð áhrif á forgangsröðun og efnisvalið á stöðinni. Það er því þannig að það eru landsbyggðirnar sem eiga oftast sviðið á

N4 – og já ég segi landsbyggðirnar, því þær eru margar, það er ekki bara ein tegund af landsbyggð. Hins vegar er stefnan einfaldlega sú að gera gott sjónvarpsefni sem höfðar til allra landsmanna – óháð búsetu. Ef það er hægt í Reykjavík, þá er það líka hægt á Akureyri,“ sagði Hilda Jana Gísladóttir, framkvæmda- og sjónvarpsstjóri á N4.

María Björk Ingadóttir, sem ásamt Hildu er einnig sjónvarpsstjóri og hefur að auki reksturinn á sinni könnu, greindi frá því með stolti að í systurþáttunum og hryggjarstykkinum „Að“-þáttunum myndi þátturinn Að vestan bætast í hópinn og væri mikill fögnuður ríkjandi. N4 stæði þar með undir nafni, N í nafni stöðvarinnar stæði fyrir Norðurland þar sem höfuðstöðvar hennar væru og 4 fyrir fjórðungana, Norður-, Suður-, Austur- og Vesturland.

Að opna glugga milli landshluta

Fyrir eru á N4 þættirnir Að norðan, sem sýndur er þrisvar í viku, Að sunnan og Glettur að austan sem eru á dagskrá vikulega. Allir hafa notið mikilla vinsælda. Sýningar á þáttunum Að vestan hefjast eftir áramót. „Okkar næsti draumur og markmið er að finna leið til að hefja megi dagskrárgerð á Vestfjörðum eins fljótt og auðið er. Við stefnum að því að þessir systurþættir séu framleiddir á því svæði sem þeir eru frá, af fólki sem þar býr og sýndir á N4. Þannig trúum við því að unnt



María Björk og Hilda Jana kynna vetrardagskrá N4 í Hofi.

sé að opna glugga milli landshluta, auka innsýn, skilning og virðingu fyrir hverju svæði fyrir sig, en ekki síður að efla sjálfsmyndina innan svæðanna. Því landsbyggðirnar eru fjársjóður Íslands, ekki síður en höfuðborgarsvæðið,“ sagði María Björk.

Draumurinn að auka dreifinguna

Sjónvarpsstjórnarnir kváðust eiga sér drauma og einn þeirra væri að auka dreifingu á N4 sjónvarpi. Allir þeir sem eru með móttakara frá Símanum stöðinni á rás 6 og 90% þeirra sem skipta við Vodafone eiga

að ná stöðinni á rás 29. Vonir standa til að komast ofar á þeim lista innan skamms. „En þar sem við leggjum gríðarlega áherslu á landsbyggðirnar í okkar dagskrárgerð, þá skiptir Bárðardalur okkur ekki síður máli en Reykjavík. Það er ekki bara fjöldi hausa sem telur í okkar sýn, heldur landið allt sem ein heild. Það er gríðarlega kostnaðarsamt að greiða fyrir dreifingu á sjónvarpsefninu okkar og leitum við logandi ljósi að leið til þess að komast í dreifingu um land allt, án þess að verða gjaldþrota. Við fáum fjölda símtala, tölvupósta og heimsóknna þar sem fólk leitar leiða til að ná okkur og stundum er það einfaldlega ekki hægt, af því að við höfum ekki efni á því. Það þykir okkur mjög sorglegt.“

Góðu fréttirnar væru þó þær að N4 er eina íslenska sjónvarpsstöðin sem hægt er að horfa á á Netinu í beinni útsendingu um allan heim. Að auki er efnið aðgengilegt á heimasíðu stöðvarinnar í töluverðan tíma eftir útsendingu.

Glænýtt efni og gamlir kunningjar

Sem fyrr segir verða alls nítján þættir í boði á N4 í vetur. Þar á meðal eru gamlir kunningjar eins og Að norðan þar sem dagskrárgerðarmenn ferðast frá Borðeyri til Bakkafjarðar og fræðast um fjölbreytt mannlíf á svæðinu. Gísli Sigurgeirsson ferðast svo um Austurland, frá Vopnafirði til Djúpvogs í þætti sínum Glettur að austan. Margrét Blöndal og Sighvatur Jónsson ferðast um Suðurland og fræðast um fjölbreytt mannlíf á svæðinu frá Hveragerði að Höfn í Hornafirði í þættinum Að sunnan.

Hvað segja bændur?

Nýr þáttur, Hvað segja bændur?, í umsjón Birnu Pétursdóttur og Árna Þórs Theodorssonar verður á dagskrá í vetur en í þættinum er ætlunin að kynna íslenskan landbúnað, líff og störf bænda. Fjallað verður um framleiðsluferli landbúnaðararfurða og hvernig hægt er að auka verðmæti þeirra, hvaða nýsköpun og rannsóknir eru í gangi og kannað hvort frumkvöðla sé að finna í bændastéttinni.

Annar nýr þáttur fer í loftið í vetur, Hundaáð, þar sem þau Steinar Gunnarsson og Erlendur Bogason reglustjóra, og Heiðrún Villa hundaatferlisfræðingur sjá um Hundaáð, þætti sem fjalla um fjölbreytt samskipti milli manna og hunda.

Hafið, kokkarnir og Íslendingar

Haldið verður áfram með þáttaröðina Auðæfi hafnsins og í röð númer tvö verður fjallað um uppsjávarveiðar, vinnslu, markaðssetningu og sölu. Þá má nefna þáttinn Lífríkið í sjónum við Ísland þar sem Erlendur Bogason kafari skoðar Lífríkið í sjónum og vekur athygli á fjölbreyttu náttúrulífi neðansjárvar. Þáttaröðin hlaut í haust fjölmiðlaverðlaun umhverfis- og auðlindaráðuneytisins á Degi íslenskrar náttúru.

Íslendingasögur er nýr í dagskrá N4, en um er að ræða sjónvarpsþætti í umsjá Margrétar Blöndal þar sem Íslendingar af erlendu bergi brotnir segja sínar sögur.

Halli kokkur, Hallgrímur Sigurðsson, verður með þáttinn Kokkarnir okkar. Þar leitar hann upp bestu kokka landsins, allir eiga þeir það sameiginlegt að hafa keppt í virtustu og stærstu kokkakeppni heims, Bocuse d'Or í Lyon í Frakklandi.

Allt milli himins og jarðar

Föstudagsþátturinn í umsjá Hildu Jönu er á sínum stað og Gestur Einar Jónasson heldur áfram að spjalla um lífið og tilveruna við skemmtilegt fólk í þætti sínum, Hvítir mávar.

Þættinum Praktískt verður hleypt af stokkunum í vetur, en í þeim fær sköpunargleðin að njóta sín, fjallað um skemmtilegar og skapandi hugmyndir af ýmsu tagi. Sr. Hildur Eir Bolladóttir, prestur í Akureyrarkirkju, hefur vakið athygli fyrir pistla sína sem fjalla um allt milli himins og jarðar, en hún verður með samnefndan þátt á N4 í vetur. Jólaráð Stúfs verða á dagskrá í desember og eins býður stöðin upp á þáttinn Mótörhaus, sem fjallar um mótörspport. /MPB



Þáttur Gísla Sigurgeirssonar, Glettur að austan nýtur vinsælda og hefur verið tilnefndur til Edduverðlauna. Gísli heldur flakki sínu um Austurland áfram í vetur.

kränzle®

www.buvis.is
Verið velkomin á vefsíðu okkar

**TRAUÐ OG GÆÐI
VELDU BÆÐI!**

HÁGÆÐA ÞÝSKAR HÁPRÝSTIDÆLUR

TIL SMÆRRI OG STÆRRI VERKA - áralöng reynsla

PROFI 160 TST
Hámarksþrýstingur 160 bar
Vinnubrýstingur 30-140 bar
Vatnsmagn 11 l/min
230 volt, 3,2 kw
Kr. 169.000,- án vsk.

PROFI 195 TST
Hámarksþrýstingur 195 bar
Vinnubrýstingur 30-170 bar
Vatnsmagn 8 l/min
230 volt, 3,2 kw
Kr. 169.000,- án vsk.

1000 TST
Hámarksþrýstingur 250 bar
Vinnubrýstingur 30-220 bar
Vatnsmagn 16 l/min
Vatnstankur 16 l
400 volt, 5,5 kw
Kr. 289.600,- án vsk.

1152 TST
Hámarksþrýstingur 150 bar
Vinnubrýstingur 30-130 bar
Vatnsmagn 10 l/min
230 volt, 2,8 kw
Kr. 99.900,- án vsk.

HD 10/122
Hámarksþrýstingur 135 bar
Vinnubrýstingur 30-120 bar
Vatnsmagn 10 l/min
230 volt, 2,5 kw
Kr. 69.500,- án vsk.

Akureyri | Sími 465 1332

Stöðin hefur slitið barnsskónum

— segir María Björk Ingvadóttir, framkvæmda- og rekstrarstjóri N4, og hugleiðir hvert stefna eigi til framtíðar

„Við erum afskaplega þakklát með þær góðu viðtökur sem stöðin hefur fengið, það ríkir að sjálfsgöðu mikil gleði hjá okkur starfsfólkinu yfir því hversu ánægt fólk er með það efni sem við bjóðum upp á,“ segir María Björk Ingvadóttir, framkvæmda- og rekstrarstjóri N4.

Við hlið hennar er Hilda Jana Gísladóttir, framkvæmda- og sjónvarpsstjóri. N4 rekur tvo miðla, N4 Dagskrá Norðurlands og N4 Sjónvarp, en einnig hönnunar- og framleiðsludeildir þar sem framleitt er innlent sjónvarpsfni, kynningar- og auglýsingaefni og grafísk hönnun. Starfsemin fer fram á annarri hæð í Amaro-húsinu í hjarta Akureyrar.

Mótaði mig að vera miðjubarn

María Björk er Akureyringur, dóttir hjónanna Sólveigar Jónsdóttur og Ingva Rafns Jóhannssonar. Hún hefur um árabíl búið á Saudárkróki þaðan sem maður hennar, Ómar Bragi Stefánsson, er. Þau eiga þrjú börn, Stefán Arnar stjórnmálafræðing, Ingva Hrnannar, kennara með meistaragráðu í frumkvöðlafræði, og yngst er Ásthildur nemi. María Björk ólst upp í stórum systkinahópi, börnin voru átta talsins, sex systur og tveir bróður.

„Ég er miðjubarn, það hefur mótað mitt líf og kennt mér heilmiklidið að vera í miðjunni. Fyrir eru þrjár eldri systur, tvær yngri og svo tveir strákar yngstir og hagsmunirnir ekki alltaf þeir sömu. Ég var stundum í því að sætta mismunandi sjónarmið, finna lausnir sem allir sættu sig við og það hefur fylgt mér alla tíð.“

María Björk hefur um tveggja ára skeið starfað hjá N4, kom þar inn sumarið 2013 þegar hún tók að sér ritstjórn þáttarins Að norðan. Áður hafði hún gegnt stöðu frístundastjóra Sveitarfélagsins Skagafjarðar og sinnt m.a. æskulýðs-, íþrótt- og forvarnarmálum. Hún var svo lánuð yfir til Samtaka sveitarfélaga á Norðurlandi vestra vegna verkefnis sem sveitarfélögin á svæðinu unnu að og tengdist Evrópusamstarfi, unglungum og forvörnum í víðum skilningi.

Ungt fólk vill sinna skapandi störfum

Hún ásamt Katrínu Maríu Andrésdóttur, framkvæmdastjóra samtakanna, unnu að umsókn IPA-styrks vegna verkefnisins. Tókt svo vel til að samþykkt var að styrkja verkefnið og var styrkurinn einn fárra sem komst í gegnum nálarugað, en sem kunnugt er voru IPA-styrkir Evrópusambandsins flestir dregnir til baka. María Björk segir að verkefnið hafi snúist um að gera langtímaáætlun sem miðaði að því að halda ungu fólki í heimabyggð og eða fá þau til að flytja heim í hérað á ný. Gerð var könnun meðal ungs fólks, bæði á Norðurlandi vestra og eystra þar sem m.a. var spurt við hvað ungmennin vildu starfa í framtíðinni.

„Það kom mörgum sveitarstjórnarmönnum á óvart að niðurstaðan var sú að meirihluti unga fólksins vildi starfa við skapandi störf. Menn spurðu sig í forundran á hverju unga fólkið ætlaði að lifa.“

Í tengslum við starf sitt hjá Samtökum sveitarfélaga á Norðurlandi vestra fór María Björk að velta fyrir sér hvort ekki væri hið besta mál ef þátturinn Að norðan sem sýndur hafði verið á N4 færði út kvíarnar. Myndi sinna stærra svæði, öllu Norðurlandi og standa þannig undir nafni.

„Það hafði verið draumur Hildu Jónu og Þorra framkvæmdastjóra Jónssonar, en framan af var hvorki mannskapur til að sinna verkefniinu né fjármagn. Fyrir hendi var áhugi meðal sveitarfélaganna á Norðurlandi vestra að svæðinu yrði

sinnt, þannig að úr varð að samningar tókust og stöðin hóf að sinna þessu landsvæði,“ segir María Björk.

Allir reyndu sitt besta á erfðum tíma

Um mitt ár 2013, þegar hún kom til starfa á sjónvarpsstöðinni, fór að halla undan fæti hvað heilsu Þorra varðar, veikindi sem hann hafði átt við að stríða ágerðust og leiddu til þess að hann lést í lok júní í fyrrasumar.

„Þetta var erfður tími, allir reyndu sitt besta, við urðum að standa í lappirnar þótt staðan væri flókin,“ segir María Björk.

Leit hófst að eftirmanni og ný stjórn og eigendur sem við tóku réðu einn úr hópnun til að stýra fyrirtækinu, Kristján Kristjánsson, sem var yfir framleiðsludeildinni. Hann lét af störfum í mars og var þess þá farið á leit við Maríu Björk og Hildi Jónu að þær stýrðu félaginu frá degi til dags þar til nýr framkvæmdastjóri yrði ráðinn. Svo fóru leikar að þær stöllu voru ráðnar til að sinna verkefniinu í sameiningu.

Lítið huggulegt kaffihús

María Björk, sem hefur rekstur á sinni könnu, kveðst búa að því að hafa um árabíl rekið kaffihús á Saudárkróki þar sem hún hefur búið í tæpa þrjá áratugi.

„Ég fékk einhverju sinni þá hugmynd að það vantaði lítið og huggulegt kaffihús á Krókinn, kaffihús þar sem gestir gætu blaðað í bókum og blöðum á neðan þeir nytu veitinga. Ómar, maðurinn minn, sagði að hugmyndin væri frábær, en spurði jafnframt hvort ég gerði mér grein fyrir hversu mikil vinna þetta væri. Við getum þetta algætt, svaraði ég og úr varð að við tókum gamla sýslumannshúsið sem byggt var árið 1884 á leigu og gerðum það upp. Kaffi Krók rúkum við svo allt þar til yngsta barnið okkar, Ásthildur, fæddist 24. maí árið 2000,“ segir María Björk.

Frá barnæsku í búðinni með pabba

Hún hlaut heilmikla reynslu af því að standa í eigin rekstri, en bjó fyrir að heilmikilli þekkingu á fyrirtækjarekstri, frá því hún barn að aldri stóð við hlið Ingva Rafns, föður síns, sem rak um árabíl verslunina Raftækni hvar hann seldi bæjarbúum heimilistæki af öllum stærðum og gerðum.

„Ég var ekki há í loftinu þegar ég byrjaði að aðstoða pabba í búðinni, líklega um 10 ára gömul,“ segir hún og minnst þess að sumarið sem hún var 12–13 ára í desember svo því sé til hags bólið – hafi hún séð um verslunina á meðan foreldrarir brugðu sér í ferðalag til Ítalíu. Ignis ísskápar, þvottavélar og önnur þarfapening sömu tegundar seldust nánast sem heitar lummur, „og í þá daga voru þeir verslunarhættir vinsælir að greiða helming kaupverðs út og helminginn með víxli. Þá þurfti að reikna út vexti og ég lærði það fljótt ásamt öðrum verkefnum sem til falla í verslunarrekstri, sinna sölumennsku, aðstoða viðskiptavinum og kynna fyrir þeim kosti vörunnar, panta inn og hvaðeina. Af þessari reynslu hef ég búið alla tíð og hún kemur að góðum notum í mínu starfi nú,“ segir hún.

Fékk fjölmiðlabakteríuna

María Björk lærði félagsráðgjöf í Noregi þar sem hún bjó um skeið, síðan lá leiðin heim og fyrstu árin bjuggu þau Ómar í Reykjavík. Byggsu þar hús og eins og af og til hendir hér á landi skall á samdrátt-



María Björk Ingvadóttir, framkvæmda- og rekstrarstjóri á N4.

artími með óðaverðbólgu í ofanálag. Landsmenn leita sér þá gjarnan að aukavinnu og það gerði María Björk, sem á þeim tíma starfaði sem félagsráðgjafi hjá Greiningar- og ráðgjafarstöð Íslands. Hún heyrði auglýst laust starf þulu hjá Ríkissjónvarpinu, sótti um og fékk starfið.

„Ég sagði engum frá þessu, foreldrum mínu brá hressilega þegar ég var allt í einu mætt inn í stofu til þeirra,“ segir hún. „En það má segja að þarna hafi teiningunum verið kastað, ég fékk fjölmiðlabakteríuna og hef ekki losnað við hana síðan, þótt ég hafi starfað við eitt og annað um tíðina.“

Fréttaritari útvarps og sjónvarps

María Björk og Ómar fluttu á Saudárkrók árið 1989 og fljótlega tók hún við starfi fréttaritarara, útvarps og sjónvarps, gegndi hálfri stöðu fyrir hvorn fjölmiðil. Á þeim árum voru miðlarnir reknir sem sjálfstæðar einingar og lítill samskipti þeirra á milli.

„Það var heilmikil samkeppni á

milli miðlanna, en ég lærði fljótt að meta hvað ætti heima í útvarpi og hvað í sjónvarpi. Fréttastjórnir, Bogi Ágústsson og Kári Jónasson, voru hvetjandi og stóðu við bakið á mér því það er ekki alltaf auðvelt að sinna fréttamennsku í litlu samfélagi sem maður býr að auki í og er aðfluttur í þokkabót.“

Starfinu gegndi hún í nokkur ár, en í október 2003 kom að því að öllum fréttaritutum var sagt upp störfum. „Þetta var eitt pennastrík á skrifstofu í Reykjavík, heilu landsvæðin voru strikuð út úr því neti sem byggt hafði verið upp, það var hreinlega skorið á lífæðina,“ segir María Björk.

„Ég fann ekki fyrir biturleika hvað mig sjálfa varðar, ég finn mér alltaf eitthvað skemmtilegt að gera. En gagnvart íbúunum á landsbyggðinni fannst mér þetta illa gert.“

Eina sjónvarpsstöðin staðsett á landsbyggðinni

Nokkurt hlé varð á fjölmiðlaafskipt-

um Maríu Björkar, en þráðurinn tekinn upp að nýju fyrir tveimur árum þegar hún hóf störf á N4.

„Við erum á tímamótum. Það má segja að stöðin hafi slitið barnsskónum og sé að komast á unglingsár. Nú þurfum við að hugleiða hvert við viljum stefna til framtíðar, hvernig við viljum sjá stöðina þróast, eflast og dafna á næstu árum. Ég legg mikið upp úr því að við vöndum þá vinnu.“

Við erum landsbyggðarstöð, eina sjónvarpsstöðin með bækistöðvar sínar á landsbyggðinni og það eitt og sér markar okkur sérstöðu. Landshlutapættirnir okkar, Að norðan, Að sunnan og Glettur af Austurlandi njóta vinsælda og eiga sína dyggju aðdáendur. Með þessum þáttum miðlum við milli landshluta frásögnum af fjölbreyttu lífi fólksins á svæðunum, áhorfendum gefst færi á að fylgjast með hvað íbúar annarra landsvæða eru að fást við í sínu daglega lífi.

Við eigum í viðræðum vegna sams konar þáttar af Vesturlandi og Vestfjörðum og það er ánægjulegt að geta bætt þeim landshluta við. Með því lokum við púslinu.“

Ást og hatur óhamingjusamra hjóna

María Björk segir mikilvægt að landsbyggðarfólk standi saman og ekki veiti af slíkrí samstöðu þegar horft sé til þeirrar rimmu sem landsbyggð og höfuðborgarsvæði eigi stöðugt í.

„Þessu sambandi líki ég við sambúð óhamingjusamra hjóna, þar sem annað þeirra sýnir hinu yfirgang og frekju. Ætli ég þurfi nokkuð að nefna hvorum megin sá aðili býr? Sambandið er sjúkt og þarf nauðsynlega að laga, að mínu mati mættu íbúar höfuðborgarsvæðisins sýna okkur landsbyggðarbúum meiri skilning, vera örlítið viðsýnir og fella færri sleggjudóma,“ segir María Björk. /MP



Getum útvegað varahluti í flestar gerðir véla og tækja:

ELDSNEYTIS VARAHLUTIR

BOSCH / CATERPILLAR / DELPHI / YANMAR / ZEXEL

FORÞJÖPPUR

HOLSET / SCHWITZER / BORG WARNER
IHI TURBO / GARRET / MITSUBISHI

VÉLAVARAHLUTIR Í FLESTAR GERÐIR VÉLA

CUMMINS / DEUTZ / JOHN DEERE / DETROIT DIESEL
YANMAR / VOLVO / CATERPILLAR / PERKINS

SÉRPANTANIR Í VARAHLUTI FYRIR VERKTAKA

TEREX / FINLAY / ZF / VOLVO / HYUNDAI
CATERPILLAR / KOMATSU / LOFTPRESSUR



WWW.AFLHLUTIR.IS

544 2045

afhlutir@afhlutir.is

Massey Ferguson - Áreiðanleiki, einstakt endursöluverð og net þjónustuverkstæða í kringum landið.



„Best heppnaða tækjavél sem ég hef prófað“
 „Að geta notað bremsuna til að stoppa vélina án þess að kúpla er frábært við tækjavinnu“
 „Að sjá keflin á rúllugreipinni framan við húddið í neðstu stöðu flýtir mikið fyrir stöflun og fækkar skemmdum á plasti mikið“
 „Þessi vél sameinar gott útsýni, mikið afl og lipurð á einstakan hátt“
 „Vendigirinn í tækjastjórnstönginni er snilld“



Þetta eru aðeins örfá þeirra ummæla sem notendur hafa um Massey Ferguson 5613 tækjavélarar enda vandfundnar dráttarvélar sem sameina nóg afl fyrir notkun við rúllusamstæður, þungan drátt og jarðvinnslu en á sama tíma mikla lipurð og einstakt útsýni við vinnu með ámokstur-tækjum.

Í krafti styrkingar krónunnar undanfarnar vikur og hagstæða samninga við Massey Ferguson getum við nú boðið þessar vélar á betra verði en sést hefur hérlandis í fjölda ára.



Innifalinn aukabúnaður er meðal annars:

- Skotkrók
- Loftkælingu
- Fjaðrandi ökumannshús

MF 5610 með ámokstur-tækjum
 105 hestöfl 9.990.000
 12.387.600 með vsk.

MF 5613 með ámokstur-tækjum
 130 hestöfl 11.200.000
 13.888.000 með vsk.



LYFTIKRAFTUR
1650 KG

Schaffer
Lader
2345T SLT
 SKOTBÓMULYFTARI

Verð kr
4.590.000
 Verð með vsk. 5.691.600

Við mælum með Schaffer



Kristinn Ásmundsson Höfða í Grytubakkahrepp eignaðist Schaffer 9530 T líbstýrða vél með skotbómu á árinu 2008. Hann er með á honum 1,7 m breiðan stæðu skera sem samanlagt fullur af stæðuhei og eigin þyngd vegur 2900 kg. Þetta hluss fer Schafferin auðveldlega með og reynist vel stöðugur. 125 hestafila mótör og öflug vökvæðla gera að verkum að auðvelt er að ráðast á stæðustálið og ná sér í væna sneið segir Kristinn og hefur orð á hvað Schafferin sé mikið öflugri en nokkur dráttarvél í þessa vinnu. Skotbóman er til mikilla þæginda og lyftihæð 5,3 m.



Karl og Valgerður á Mýrum eru Schaffer 570T eigendur síðan 2005. Vélin sem biðið er að nota í um 6000 tíma er mjög líflug og öflug í votheyinu og góð í allan mokstur. Skotbómuvélin er líka frábær í rúllustöflun því gott er að geta hreyft rúlluna til hliðar með liðnum. Ekki skemmir svo fyrir hvað bilanatið er lág.





Feðgarnir frá Látrum í fjósina á Mið-Görðum. Talið frá vinstri, Jón og Sigmundur Sigmundssynir og Sigmundur Hagalín Sigmundsson.

Mynd / HKr.

Fjölskyldan á Látrum hætti með síðasta kúabúið í innanverðu Ísafjarðardjúpi eftir 41 árs búskap á staðnum:

Fluttu með allt sitt hafurtaskuður á Snæfellsnes

Það hlýtur að teljast til tíðinda að bændur taki sig upp á fullorðinsárum og flytji með allan bústofn sinn í annan landshluta. Þannig var það samt með fjölskylduna á Látrum við Mjóafjörð í Ísafjarðardjúpi sem flutti kýrnar sínar á nýjar slóðir laugardaginn 10. október.

Þar með lauk 41 árs búsetu hjónanna Sigmundar Hagalín Sigmundssonar, eða Simba eins og vinirnir kalla hann, og Jóhönnu Karlsdóttur á Látrum, en hún er Reykvíkingur að uppruna. Um leið hverfur síðasta kúabúið úr rekstri í Inn-Djúpinu.

Nýja heimilið þeirra er að Mið-Görðum skammt ofan við Eldborg í Kolbeinsstaðahreppi. Þetta svæði er á Snæfellsnesi en tilheyrir Borgarbyggð, en sýslumörkin við Mýrasýslu markast af Hítará þar skammt fyrir sunnan. Útsýnið frá bænum er ekki amalegt, með Tröllakirkjuna gnæfandi yfir sveitinni fyrir ofan bæjarhúsin. Nokkru norðan við bæina er Hnappadalur með öllum sínum hraunmyndunum, Hlíðarvatni, Oddastaðavatni og mikilli náttúrufergurð. Suðvestan við bæina blasir svo Eldborgin við augum.

Ætlaði að hætta eftir 41 árs búskap

„Já, það eru 41 ár síðan ég hóf eiginlegan búskap með foreldrum mínum á Látrum, þá 16 ára gamall, eða árið 1974. Þá varð ég innleggjandi á nokkrum rolluskjátum og varð svo eingöngu með féð sjálfur um 1977–78. Svo keypti ég kýrnar og allan bústofninn af pabba og leigði af honum jörðina í mars árið 1997. Jörðin var áfram í eigu fjölskyldunnar og nú eigum við hana sjö systkinin.“

Búskapur Sigmundar og Jóhönnu Karlsdóttur hefur ekki staðið mikið skemur. „Þann 1. nóvember næstkomandi eru 40 ár síðan við kynntumst,“ segir Sigmundur.

„Annars var heilsufar mitt orðið þannig að ég var búinn að ákveða



Mið-Garðar, skammt ofan við Eldborg í Kolbeinsstaðahreppi.

Mynd / HKr.



Jóhanna María Sigmundsdóttir.

að hætta búskap nú í haust. Þá vildu krakkarnir endilega koma inn í þetta og hvað er þá skemmtilegra en að vera með börnunum sínum í þessu?“

Samhent fjölskylda

Með þeim á nýja staðnum mun einnig

búa dóttir þeirra, Jóhanna María, sem er búfræðingur og alþingismaður og yngri sonurinn, Sigmundur. Að Syðstu-Görðum, sem er næsti bær við hliðina, hefur búfræðingurinn Jón, eldri sonur þeirra, flutt ásamt fjölskyldu. Hann er nú starfsmaður Vegagerðarinnar í Borgarnesi auk þess að taka þátt í bústörfunum.

Þeim til aðstoðar við flutningana var Djúpmáðurinn Hákon Ingimundarson, sem er eiginlega einn af heimilisfólkinu enda hafa þeir Jón verið félagar frá unga aldri. „Þetta er einn af þrælum okkar,“ sagði Sigmundur og glotti. „Hann hefur verið svona heimalningur hjá okkur, en afi hans og amma bjuggu í Reykjafirði.“

Taka við samtals 92 hekturum

Báðar þessar jarðir, Mið- og Syðstu-Garða, hefur fjölskyldan samið um að taka á leigu af Arion banka. Þar

er ræktarland samtals 92 hektarar og talsverðir möguleikar til aukinnar ræktunar allt til fjalls. Þá eru líka möguleikar til kornræktar og er korn m.a. ræktað á Ystu-Görðum vestan við Mið-Garða á melunum við Hraunsmúla. Sigmundur sér einnig fyrir sér að taka spildu til að rækta kál til að beita kúnum á fram á haust.

Ákveðið að stökkva með stuttum fyrirvara

„Þetta var upphaflega auglýst til sölu og ég skoðaði þetta talsvert haustið 2009 ásamt vinnumanni sem hjá mér var og hafði mikinn áhuga á búskap. Verðhugmyndirnar voru þá stjarnfræðilegar miðað við ástand eignarinnar. Bankinn eignaðist þetta síðan og auglýsti þetta aftur til sölu, en áfram á of háu verði. Við gerðum samt tilboð í fyrravetur á þeim forsendum sem ég taldi jörðina geta borið, en því var hafnað. Síðan

hringdu þeir í mig en ég var ekki til viðræðu um það sem upp var sett.

Bæði býlin voru svo auglýst til leigu í Bændablaðinu, enda ljóst að eignarnar myndu eyðileggjast án notkunar. Við vorum svo kölluð suður í viðtal, ég og Hanna, dóttir mín, upp úr 20. júlí í sumar. Fjórir umsóknaraðilar voru þá valdir úr stærra hópi og þóttum við álitlegust af því að við áttum bústofn og vélar. Við fórum svo að kasta tölum á milli okkar þangað til það gekk saman. Síðan var gengið frá leigusamningi síðasta dag fyrir verslunarmannahelgi,“ segir Sigmundur.

Í samningnum er gert ráð fyrir að stórfjölskyldan geti keypt báðar jarðirnar hvenær sem er samkvæmt fyrirfram ákveðnu kaupverði. Er síðan ætlunin að fjölskyldan stofni hlutafélag um reksturinn fyrir áramótin.

Kristín, eldri dóttir þeirra Sigmundar og Jóhönnu, býr á

Hólmavík, en hún var að sjálfsögðu mætt til að aðstoða foreldra sína við flutninga eins og fleiri sem fjölskyldunni tengjast.

Það er sannarlega mikil breyting að flytja búskapinn á stað þar sem landrými er mikið og landið marflatt ólíkt landhátum við Djúp. Enda er ætlunin að fjölga mjólkurkúm og efla eldi á nautkálfum.

Voru með 32 kýr en stefna á að verða með 48

Jóhanna María segir að á Látrum hafi fjósið borið 32 mjólkurkúr og geldneyti hafi verið í samræmi við það. Þau voru bæði höfð á Látrum og á Eyri, næstu jörð sem þau höfðu til umráða.

„Fyrir flutninga var slátrað nokkrum gömlum gripum vegna þess að við ætluðum að hætta áður en við duttum niður á þetta. Einnig vorum við búin að selja nokkra gripi til viðbótar. Þegar við fluttum voru 27 kýr sem voru fluttar frá Látrum. Þá keyptum við fjórar kvígur hér í sveitinni og þá er einn bás enn auður. Þegar allt er komið í nýtingu eins og fjósið er núna verða kýrnar 48. Svo skoðum við frekari breytingar og stækkun ef kaup á jörðunum ganga eftir,“ segir Jóhanna María.

Allt aðrar aðstæður

Jón segir þetta allt annað varðandi vinnu á túnunum. Á Látrum og þeim túnunum sem þau höfðu til umráða var því víða þannig hátt að oft var þröngt um til að snúa dráttarvél með sláttuþrylluna hvað þá með vögnum eða öðrum tækjum. Auk þess sem túnin voru mishæðótt og oft í töluverðum halla. Á nýja staðnum eru túnin rennislétt og fyrir neðan þjóðveginn og niður undir Eldborg eru t.d. þrjár spildur frá einum til eins og hálf kílómetra að lengd.

Mikil vinna að flytja búskapinn

Það hefur verið mikil vinna hjá heimilisfólkinu að undanförunu að flytja búslóð og skepnur, en mjólkað var í síðasta sinn á Látrum snemma morguns þann 10. október. Strax eftir að mjóltum lauk var farið í að að koma gripum á flutningabíl og nokkrar kýr voru einnig settar í lokaðar kerrur.

Tíðindamaður Bændablaðsins heimsótti fjölskylduna daginn eftir flutningana og voru þau þá enn í önnunni við að koma sér fyrir. Dóttirin og þingmaðurinn Jóhanna María, þurfti þó að bregða sér frá á kjördæmaþing framsóknarmanna, en var búin að panta að fá að mjólka síðdegismjaltirnar á laugardeginum. Þurfti reyndar að ýta henni af stað á fundinn að sögn Jóns bróður hennar, því hún var hrædd um að missa af mjóltunum.

Í heimsókn blaðamanns og förunautar á bæinn deginum áður var þingmaðurinn á fullu í vinnugallanum í fjósinu að vinna við að koma fyrir undirlagsmottum undir kýrnar í mjaltabásnum. Sagði faðir hennar



Syðstu-Garðar.

Mynd / HKr.



Látrar við Mjóafjörð í Ísafjarðardjúpi.

Mynd / HKr.



Fyrstu kýrnar frá Látrum stigu hikandi skrefum inn á nýja heimili sitt í fjósinu á Mið-Görðum. Kálfarnir fengu líka hlýjar móttökur.

Myndir / Jóhanna María Sigmundsdóttir



að þetta væri ekkert nýtt, hún væri alltaf sívinnandi og hafi verið svo allt frá því hún fór að standa í fætunna.

Alltaf að puða

„Frá því hún var smástelpa var hún alltaf að böðlast með manni í öllum verkum. Með koppafeitisprautuna í annarri hendi og skiptilykilinn í hinni. Svo hefur hún unnið á vélunum til jafns við karlmennina alveg frá 12 ára aldri. Ef það voru órólegar kýr í fjósinu, þá voru þær ekki órólegar lengur þegar hún mætti á svæðið. Hanna hefur sannarlega einstakt lag á skepnum og áhuginn fyrir búskapnum er mjög mikill. Þá er hún líka sérdeilis lagin við að laða að sér fólk og alltaf með fullt af vinum í kringum sig,“ sagði Sigmundur.

Mátti sjá það á Sigmundi að eitthvað hafi gengið á síðustu vikurnar og skrokkurinn farinn að láta hann vita vel af því að álagið væri orðið aðeins of mikið. Verkjatöfluglasið var því ekki langt undan. Að slaka eitthvað á var þó greinilega hugsun sem var honum víðs fjarri. Hann sagði að þetta lagaðist fljótt þegar hann þyrfti ekki lengur að bogra við mjaltirnar. Honum var þó augljóslega fyrir mestu að kýrnar hefðu það sem best.

Byggt á hugmyndafræði fjölskyldubúsins

Allar eru kýrnar nefndar með nafni og segja þeir feðgar að mikið sé lagt upp úr hugmyndafræði fjölskyldubúsins. Þau ætli ekki að vera með stærra bú en svo að yfirsýnin verði góð og að fjölskyldan ráði vel við dæmið án mikillar utanaðkomandi aðstoðar. Einnig að ábúendur þekki vel skepnurnar sínar og allar þeirra þarfir.

Hönnuðu nýja legubása en mörg handtökin eftir

Sigmundur sagði að vissulega væru kýrnar órólegar fyrst eftir svona flutninga. Því mætti búast við að nýtin dytti eitthvað niður fyrst í stað. Það hafi því verið mikilvægt að ná þeim í ró. Þá skipti miklu máli að ekki væru aðrir í kringum kýrnar en þeir sem höfðu annast þær á Látrum.

Hann sagði að þótt þau væru flutt, væri samt mikið verk eftir til að koma öllu í það stand sem hann vildi hafa það. Lagfæra hafi þurft húsins talsvert og enn ætti eftir að lagfæra klæðningar í loftum í fjósinu, en milli bita er allt einangrað með steinull.

Gömlu stálbásana hreinsuðu þau út úr fjósinu enda farnir að láta mjög á sjá. Leitað hafi verið að nýju innfluttu kerfi, en afgreiðslutími hafi verið of langur auk þess sem þeim þótti kostnaður ekki innan þeirrar kostnaðaráætlunar sem þau höfðu reiknað út að ætti að duga. Hannaði Sigmundur því sjálfur nýja bása eftir að hafa skoðað víða hvað best hentaði. Hann sagðist þó ekki sérlega laginn við tölvur svo yngri sonurinn

- Framhald á næstu síðu

VERSLUN VAGNHÖFÐA 23



SJÁÐU BETUR Í VETUR!

RAIN-X RÚÐUVÖKVI OG ÞURRUKUBLÖÐ Í ÚRVALI

Opnunartími verslunar:
Opnið virka daga frá kl. 08-18

Bílabúð Benna verslun:
Vagnhöfða 23 • 110 Rvk.

Sími: 590 2000
www.benni.is

Bílabúð
Benna

Á hverfanda hveli

Segja má að flutningur fjölskyldunnar frá Látrum endurspeglir þróunina í samdrætti byggðar við Djúp og á öllum Vestfjörðum á liðnum áratugum, þvert á þróun í fjölgun Íslendinga. Árið 1950 bjuggu 144.293 manns á Íslandi, þar af 65.080 á höfuðborgarsvæðinu. Þá bjuggu 11.300 á Vestfjörðum eða 7,8% af Íslendingum. Árið 1980 voru þeir 4,6% og 2011 voru Vestfirðingar einungis 2,2% landsmanna. Hvergi á landinu hefur fólksfækkun verið eins ör frá 1960 til 1990 og á Vestfjörðum.

Samkvæmt upplýsingum Hagstofu Íslands var mannfjöldi í Öguruhreppi, Reykjafjarðarhreppi, Nauteyrarhreppi og Snæfjallahreppi alls 392 árið 1950. Fækkaði þeim í 150 manns árið 1990 eða um 60%. Þá voru íbúarnir orðnir 33 árið 2011 og hafði þá fækkað nærri 80% frá 1950. Fólksfækkunin við Ísafjarðardjúp hefur verið samfara stórfelldum breytingum á lífsháttum og byggðamynstri. Þetta kemur m.a. fram í lokaritgerð Ásdísar Ólafsdóttur í hagnýtri menningarmiðlun við Háskóla Íslands á síðastliðnu vori.

Síðan má geta þess að auk kúabúskapar á Látrum sem nú hefur lagst af, hefur sauðfjárbú-

skapur á Skjaldfönn handan Djúpsins einnig verið aflagður á þessu hausti. Á Skjaldfönn hefur sama ættin setið síðan um aldamótin 1800. Var Skjaldfönn ysta býlið í byggð við norðanvert Djúp. Eru Indriði Aðalsteinsson bóndi og kona hans, Kristbjörg Lóa Árnadóttir, nú búsett í Reykjavík. Ragna Aðalsteinsdóttir, bóndi á Laugabóli, er orðin háöldruð og mun væntanlega flytja til Ísafjarðar í haust. Nágranni hennar, Samúel Samúelsson á Hrafnabjörgum í Laugadal, er orðinn sjúklingur og hefur undanfarnar vikur dvalist á öldrunardeild sjúkrahússins á Ísafirði. Það er því óhætt að segja að byggðin við Djúp er hraðfara að rakna upp.



Berum ábyrgð á eigin heilsu

Heilsustofnun NLFÍ í Hveragerði býður upp á fjölbreytta dagskrá og námskeið sem eru öllum opin. Allar nánari upplýsingar á heilsustofnun.is



Komdu með
- hressandi námskeið



Sorgin og lífið
- ástvinamissir og áföll



Heilsudagar
í desember



Líf án streitu
- lærdú að njóta lífsins



Samkennd
- að styrkja sig innan frá



Gjörhygli
Núvitund - Mindfulness



Heilsustofnun NLFÍ

Grænumörk 10 - 810 Hveragerði
Sími 483 0300 - heilsa@heilsustofnun.is

Auglýsing um styrki til varna gegn landbroti fyrir árið 2016

Landgræðsla ríkisins auglýsir eftir umsóknum um styrki til varna gegn landbroti. Um er að ræða styrki sem veittir eru til slíkra verkefna skv. lögum nr. 91/2002 um varnir gegn landbroti.

Styrkirnir eru veittir til hvers konar verkefna til varnar því að vatnsföll eyði mannvirkjum eða gangi á gróið land. Við forgangsroðun verkefna er m.a. höfð hliðsjón af verðmæti þeirra mannvirkja eða lands sem landbrot ógnar.

Umsóknarfrestur er til 15. desember 2015. Umsóknareyðublöð og nánari upplýsingar eru á heimasíðu Landgræðslunnar, www.land.is, en einnig er hægt að hafa samband við Landgræðsluna í Gunnarsholti, sími 488 3000 og héraðssetur Landgræðslunnar um land allt.

Umsóknum skal skila til Landgræðslu ríkisins, Gunnarsholti, 851 Hella eða á netfangið land@land.is

Landgræðsla ríkisins
Gunnarsholti, 851 Hella - Sími 488 3000 - land@land.is



DÆMI

TÓNER Í HP PRENTARA

85A frá HP 15.715 kr.

85A samheitaþylki 6.590 kr.



Leyfðu okkur að gefa þér ráðgjöf í rekstri prentara



PRENTVÖRUR

Skútuvogi 11 104 Reykjavík Sími 553 4000 www.prentvorur.is



Til sjóðfélaga í Lífeyrissjóði bænda

Öllum greiðandi sjóðfélögum hefur verið sent yfirlit um skráð iðgjöld hjá Lífeyrissjóði bænda fyrir tímabilið janúar til ágúst 2015.

Skorað er á sjóðfélaga að bera yfirlitin saman við launaseðla og gera án tafar athugasemdir ef vanhöld koma í ljós á iðgjaldaskilum.

Sjóðfélögum er bent á að hafa tafarlaust samband við sjóðinn, hafi þeir ekki fengið yfirlit frá sjóðnum en telja að vinnuveitandi hafi átt að skila iðgjöldum til sjóðsins.

Hafi athugasemdir frá sjóðfélaga, staðfestar með launaseðlum, ekki borist sjóðnum innan 60 daga frá dagsetningu yfirlits eða birtingu auglýsingar, sé hún síðar, og sjóðnum hefur ekki verið kunnugt um iðgjaldakröfuna, er sjóðurinn einungis ábyrgur fyrir réttindum á grundvelli iðgjalda þessara að því marki sem þau fást greidd.

LÍFEYRISSJÓÐUR BÆNDA
Bændahöllinni v/ Hagatorg
107 Reykjavík - s. 563 0300



Loftslagsbreytingar og hlýnun jarðar: Heita að draga úr losun gróðurhúsalofttegunda

Þjóðir heims keppast við að gefa út yfirlýsingar sem heita minnkun á losun gróðurhúsalofttegunda fyrir Parísarráðstefnuna um loftslagsmál sem haldin verður seinna á árinu.

Haldi núverandi losun gróðurhúsalofttegunda áfram óbreytt gera spár ráð fyrir að loftslagshiti jarðar muni hækka um 3,1° Celsíus fyrir árið 2100 sem er 1,7 gráðum hærra en þolmörk, sem eru tvær gráður. Standist spárnar má búast við gríðarlegum breytingum á veðurfari, sem reyndar er þegar farið að bera á, sem leiða til að veðrakerfi riðlast frá því sem nú er og slíkt mundi hafa víðtæk áhrif á fæðuframleiðslu og fæðuframboð í heiminum.

150 ríki lofa betrun

Alls hafa 140 þjóðir heitið því að gera allt sem í þeirra valdi er til að draga út losuninni. Gangi fyrirheit þeirra eftir gera spár ráð fyrir að loftslags-hækkunin verði 2,7 gráður sem er 0,7 gráðum yfir þolmörkum. Þrátt fyrir

að hækkunin sé enn yfir hættumörkum gera spár í fyrsta sinn ráð fyrir að hún verði undir þremur gráðum á Celsíus.

Stjórnvöld í Brasilíu hafa heitið því að draga úr losun gróðurhúsalofttegunda um 37% fyrir árið 2025, í Indónesíu um 29% fyrir 2030, Kenía um 30% fyrir 2013, Bandaríkin um 80% fyrir 2025, Kína 45% fyrir 2020 og ekki alls fyrir löngu var haft eftir Sigmundi Davíð Gunnlaugssyni forsætisráðherra að á Íslandi væri stefnan að draga úr losun gróðurhúsalofttegunda um 40% fyrir árið 2030.

Ekki skuldbundinn af samningum

Allt eru þetta göfug markmið en því miður er það svo að þjóðir eru ekki bundnari en svo af samþykktum og undirskriftum fulltrúa sinna þegar kemur að umhverfismálum að engin refsiakvæði eða sektir eru til staðar sé ekki staðið við samninginn. Slíkt á bara við þegar um fjárhagslegar skuldbindingar er að ræða. /VH



Uxar af þeirri tegund sem fastir eru á ísnum eru léleg sunddýr.

Hlýnun jarðar: Leyfa veiðar á uxum áður en þeir fljóta burt

Yfirvöld í Alaska hafa gefið leyfi til veiða á nokkrum tuga uxum sem eru strandglópar á rekis sem losnað hefur frá landfastrí íshellu og eru á reki á Beringshafi.

Veiðarnar eru leyfðar á þeim forsendum að dýranna bíði hægfara dauði og líklega drukknun þegar ísinn sem kominn er á haf út bráðnar undan þeim. Uxar af þeirri tegund sem fastir eru á ísnum eru léleg sunddýr og engar líkur taldar á að þau geti synt í land.

Sumarhiti í Alaska á þessu ári er

sá hæsti sem mælst hefur frá upphafi mælinga.

Peir sem fá leyfi til veiðanna munu fara á bátum upp að rekisnum og fella dýrin þar. Þrátt fyrir að uxar séu almennt friðaðir í Alaska hefur atburður sem þessum fjölgað undanfarnin ár við strendur Alaska og þeir raktir til aukinnar bráðunar íss á norðurslóðum. Umræddur uxastofn var fluttur til Alaska 1935 en uxum sem höfðu verið þar fyrir var útrýmt 1920. Hann hefur dafnað vel og telur um 740 dýr. /VH



Matvælastofnun vekur athygli á að leðurblökur geta borið ýmsa sjúkdóma eins og hundaaði, Ebólu og SARS.

Dýraheilbrigði: Leðurblökur á Íslandi

Af og til berast leðurblökur hingað til lands, samanber nýlegt tilvik þar sem leðurblökur fundust í flutningaskipi sem kom til Siglufjarðar.

Matvælastofnun vill vekja athygli á að leðurblökur geta borið ýmsa hættulega sjúkdóma, bæði í menn og skepnur, og því er ástæða til að fara varlega þegar þær eru handsamaðar.

Stofnunin vill jafnframt benda á að þegar aflífa þarf leðurblökur, skal það gert með skjótum og sársaukalausum hætti eins og önnur dýr. Tilkynna skal um leðurblökur til viðkomandi héraðsdýralæknis Matvælastofnunar eða Náttúrufræðistofnunar Íslands.

Vitneskja er um 38 leðurblökur sem fundist hafa hér á landi fram til ársins 2012. Leðurblökur eru þekktir berar af mörgum hættulegustu veirum sem þekkjast s.s. hundaaði, Ebólu, Hendra, Nipha og SARS en þessir sjúkdómar hafa ekki greinst hér á landi.

Margar tegundir leðurblaknanna geta borið þessar veirur hvort sem þær nærast á blóði, skordýrum eða



Nýlega fundust leðurblökur í flutningaskipi sem kom til Siglufjarðar.

ávöxtum. Hvað þekktast er að leðurblökur beri veiruna sem veldur hundaaði. Hundaaði veldur alvarlegum sársaukafullum einkennum og endar með dauða, nema ef viðkomandi einstaklingur fær mótefni nægilega snemma eftir smit. Það skal þó tekið fram að sú gerð hundaaðiveirunnar sem algengast er að finna í leðurblökum, er ekki mjög smitandi fyrir fólk og dýr. Það er þó alls ekki óþekkt að fólk smitist af leðurblökum og því er fólk varað við að snerta

leðurblökur án varúðarráðstafana.

Þótt ekki sé nema örlítil hluti leðurblakna með hættuleg smitefni í sér er ástæða til að hafa varann á, sér í lagi ef leðurblökurnar hafa sér einkennilega, s.s. ef þær liggja á jörðinni, geta ekki flogið eða fljúga á veggi og álíka. Flestar leðurblökur munu reyna að bíta til að verja sig þegar reynt er að handsama þær. Best er að kalla til myndýraeyði, dýralækni eða einhvern annan sem líklegur er til að kunna til verka. /VH

Myndskönnun á pappír/CD

Myndin þín á striga, ál, foam eða MDF

Gamlar myndir eins og nýjar

Stækkanir

Passamyndatökur

Hönnun og prentun tækifæriskorta

Þjónusta í 26 ár!

FRAMKÖLLUNARÞJÓNUSTAN EHF

Netframköllun

Sjáið úrvalið á www.framkollunarthjonustan.is

Skógareyðing og skógareldar í Indónesíu: Losa meira af koltvísýringi en Bretlandseyjar

Mælingar benda til að skógareldarnir sem geislað hafa í Indónesíu undanfarnar vikur hafi losað meira af koltvísýringi út í andrúmsloftið en allir íbúar og starfsemi á Bretlandseyjum gera á heilu ári.

Umfang skógareldanna og losun koltvísýrings af þeirra völdum er slíkt að það er sagt munu hafa áhrif til hækkunar lofthita á Jörðinni og valda ótímabærum dauða yfir eitt-hundrað þúsund manna í Indónesíu og nágrennaríkjunum vegna loftmengunar. Auk þess sem eldarnir hafa nú þegar eyðilagt búsvæði

ættbálka innfæddra og fjöldi sjaldgæfra dýra í Indónesíu eins og órangúta og hlébarða.

Loftmyndir sýna að eldur hefur brotist út víða í skógum landsins og aðgerðir til að slökkva eldinn hafa haft lítil áhrif á útbreiðslu þeirra.

Sannað er að skógareldarnir voru kveiktir af ásettu ráði í kjölfar mikilla þurrka í landinu til að ryðja land til að rækta pálmaolíu og hraðvaxta plöntur til pappírsgerðar. Indónesía er komið efst á lista yfir lönd þar sem skógareyðing er mest í heiminum. /VH

Öryggishanskar og fatnaður

Dynjandi býður upp á hlífðar- og öryggisfatnað sem uppfyllir ströngustu kröfur. Hafðu samband. Við veitum þér faglega aðstoð.



DYNJANDI
allt fyrir öryggið

Skeifunni 3h | Sími: 588 5080 | dynjandi.is



Byggðu þinn STRÚKTÚR á traustum grunni
Stálgrindarhús - Yleiningar - Límtré



WWW.STRUKTUR.is

Við finnum lausn sem hentar þér!

| Strúktúr ehf | www.struktur.is | struktur@struktur.is |
| Hraðastöðum IV | 271 Mosfellsbæ | Sími: 696 0008 & 860 0264 |

Bændablaðið Smáauglýsingar 56-30-300
Næsta blað kemur út 5. nóvember

Gólf - Einstök hönnun

léttari - sterkari -
hreinsa sig betur - hálkuvörn
Polir 4000kg öxulþunga



ANDERSBETON
www.andersbeton.com

Á Íslandi í 15 ár - 10 ára verksmiðjuábyrgð
Á Íslandi eru 2,6 ha gólfbita frá Andersbeton

GS G. Skaptason, Starengi 13, 800 Selfoss. Sími 481 1020
gsm 893 4334, netfang: gskapta@internet.is
Sala og ráðgjöf Norðurlandi: Benedikt Hjaltason, Akureyri. Sími 894 6946, netfang: bigben@simnet.is

HAUSTILBOÐ

Á GESTAHÚSUM OG GARÐHÚSUM



www.volundarhus.is

VERÐTILBOÐ - GESTAHÚS 25m²
með 9m² yfirbyggðri verönd
kr. 1.599.000,- án fylgihluta.
kr. 1.899.000,- með fylgihlutum og byggingarnefndar teiknisetti.

50% afsláttur af flutningi á GARÐHÚSUM og GESTAHÚSUM á allar þjónustustöðvar Flytjanda.

Grunnmynd og nánari upplýsingar á heimasíðu volundarhus.is

GESTAHÚS og GARÐHÚS sérhönnuð fyrir íslenskar aðstæður

Sjá fleiri GESTAHÚS og GARÐHÚS á tilboði á heimasíðunni volundarhus.is

völundarhus.is
Vel valið fyrir húsið þitt
volundarhus.is · Sími 864-2400



28 mm bjálki / Einföld nótun
TILBOÐ - BARNAHÚS 2,2m²
kr. 149.900,- án fylgihluta
kr. 169.900,- m/fylgihlutum



34 mm bjálki / Tvöföld nótun
TILBOÐ - GARÐHÚS 9,9m² - án gólfs
kr. 299.900,- án fylgihluta
kr. 339.900,- m/fylgihlutum



28 mm bjálki / Einföld nótun
TILBOÐ - GARÐHÚS 9,7m²
kr. 269.900,- án fylgihluta
kr. 299.900,- m/fylgihlutum

BÍLSKÚRA- OG IÐNAÐARHURÐIR

Smíðum sérlega vandaðar bílskúrs- og iðnaðarhurðir eftir málum



Þær eru léttar og auðveldar í notkun.
Einangrun er á öllum köntum. Fáanlegar í mörgum stærðum og gerðum, með eða án glugga. Einnig fáanlegar með mótordrifi

Vagnar & þjónusta ehf
Tunguháls 10, 110 Reykjavík
Sími: 567-3440, www.vagnar.is

Elstu og hæstu hengibjörk landsins bjargað frá falli

—stofnarnir tveir festir saman með vír til að lengja líf trésins

Stofnar rúmlega aldargamallar hengibjarkar sem stendur við Gömlu-Gróðrarstöðina á Akureyri voru festir saman með vír til að hrindra að tréð klonfi. Björkin var líklega ræktuð þar upp af norsku fræi snemma á 20. öld. Sprunga var komin í stofninn þar sem hann skiptist í tvennt og höfðu menn áhyggjur af því að tréð gæti klofnað og drepist. Björkin var líklega ræktuð þar upp af norsku fræi snemma á 20. öld.

Í Skandinavíu eru fullvaxta tré af þessari tegund gjarnan 15–25 metra há en tréð við Gömlu-Gróðrarstöðina er örugglega komið yfir 15 metra hæð. Aðstæður eru samt nokkuð erfiðar til að mæla hæð trésins nákvæmlega.

Á síðustu misserum hefur myndast sprunga í stofninn neðan við skiptinguna sem smám saman hefur gleiknað og því höfðu menn áhyggjur af því að dagar trésins gætu senn verið taldir, yrði ekkert að gert. Annar eða báðir stofnarnir hefðu getað brotnað í stórvíðri, stofninn klofnað og tréð drepist.

Stendur vonandi lengi enn

Hallgrímur Indriðason, skipulagsfulltrúi Skógræktar ríkisins, gekk til verks til að bjarga trénu ásamt



Brynjar byrjar að bora í annan stofninn.

Myndir / Pétur Halldórsson

Brynjari Skúlasyni, skógræðingi hjá Rannsóknastöð skógræktar, Mógilsá. Fengnir voru myndarlegir 10 mm snittteinar og tilheyrandi

lykkjur og festingar ásamt vír til að strengja milli stofna trésins. Borað var í báða stofnana, teinunum stungið í gegn og vírinn festur á milli. Loks



Hallgrímur og Brynjar búa sig undir að klifra upp í stigann og bora.

var hert upp á teinunum og stofnarnir togaðir örlítið saman. Nú er vonandi að hengibjörkin fallega fái að standa lengi enn. Þetta er án efa bæði elsta

og stærsta hengibjörk á Íslandi og stór tré af þessari tegund eru sjaldgæf hérlandis. Frá þessu er sagt á vef Skógræktar ríkisins, skogur.is. *MPB*

Uppskeruhátíð ferðapjónustunnar á Norðurlandi:

Saga Travel, Norðursigling og Bergþór hlutu viðurkenningar

Uppskeruhátíð ferðapjónustunnar á Norðurlandi var haldin í Þingeyjarsveit og á Húsavík á dögunum.

Heimamenn tóku vel á móti gestum, en yfir 90 manns frá ferðapjónustufyrirtækjum af öllu Norðurlandi tóku þátt í uppskeruhátíðinni að þessu sinni. Að venju voru viðurkenningar veittar til fyrirtækja og einstaklinga sem hafa skarað fram úr á árinu.

Saga Travel Sproti ársins

Viðurkenningu fyrir Sprotu ársins fékk Saga Travel. Sproti ársins er veittur eftirtektarverðri nýjung á

Norðurlandi. Saga Travel á Akureyri var stofnað í október 2009 af Sævari Frey Sigurðssyni. Fyrirtækið hefur frá upphafi verið brautryðjandi í framboði á skipulögðum ferðum með leiðsögn fyrir einstaklinga um Norðurland. Sem dæmi um nýjungar má nefna sælkeruferð um Eyjafjörð og miðnæturfurð um Demants-hringinn. Saga Travel er með höfuðstöðvar á Akureyri, starfsstöð í Mývatnssveit og stefnir að auknum umsvifum á höfuðborgarsvæðinu með opnun starfsstöðvar í Reykjavík.

Fyrirtæki ársins er Norðursigling

Viðurkenningu sem fyrirtæki ársins

fékk Norðursigling en þessi viðurkenning er veitt til fyrirtækis sem hefur skapað sér stöðu á markaði og hefur unnið að stöðugri uppbyggingu, vöruþróun og nýsköpun. Norðursigling á Húsavík var stofnað árið 1995 af bræðrunum Árna og Herði Sigurbjarnarsonum og var fyrsta fyrirtækið á Íslandi til að bjóða upp á reglulegar hvalaskoðunarferðir. Auk hvalaskoðunar á Norðursigling og rekur veitingastaðinn Gamla Bauk, kaffihúsið Hvalbak og Húsavíkurslipp. Norðursigling er brautryðjandi í nýtingu grænnar orku í hvalaskoðun með nýju sérhönnuðu rafkerfi sem nýtt verður í bátum fyrirtækisins.



Sævar Frey Sigurðsson hjá Saga Travel, Gústaf Gústafsson hjá Norðursiglingu og Bergþór Erlingsson hjá SBA.

Mynd af vef Markaðsskrifstofu Norðurlands

Bergþór hlaut viðurkenningu

Bergþór Erlingsson, markaðsstjóri SBA, hlaut viðurkenningu fyrir ótul störf í þágu ferðapjónustu á Norðurlandi. Bergþór hefur til margra ára unnið mikið starf fyrir ferðapjónustuna á svæðinu og er einn af okkar duglegustu talsmönnum. Hann sat

um árabíl í stjórn Markaðsstofu Norðurlands, um tíma sem formaður, og situr nú í fagráði flugklasans Air66N.

Clive Stacey fékk þakkir fyrir sín störf í þágu ferðapjónustunnar á Norðurlandi, skrifstofan hans fagnaði 30 ára starfsafmæli í fyrra. *MPB*

Bændur og veiðifélög

Ódýrar lambheldar hliðgrindur

Erum að fá nýja sendingu af þessum vinsælu hliðgrindum.

Breidd 4.27, Hæð 1.10

Möskvastærð 10 x 15 cm. Lambheld.

Verð:

1 stk kr. 24.900 auk vsk

2-4 stk kr. 21.900 auk vsk

5 stk eða fleiri, kr. 19.900 auk vsk.



Pantanir og upplýsingar í síma 669 1336 og 899 1776.

www.aurasel.is



18 24-25 40

Fjalla um nýja ræktunir og nýja vörubúnað

Dýralæki þínna er dýrt. Væðingarnar

Bændablaðið

1. útgáfa 2015 • Fimmtudagur 15. janúar • Blað nr. 416 • 21. árg. • Útgáfa 33.000

31% LANDSMANNA LES BÆNDABLAÐIÐ AÐ STAÐALDRI

HEIMILD: PRENTMIÐLAKÖNNUN CAPACENT. KÖNNUNARTÍMI OKT. – DES. 2014.

BÆNDABLAÐIÐ ER GEFIÐ ÚT Í 32 ÞÚSUND EINTÖKUM Á TVEGGJA VIKNA FRESTI.

HVAR AUGLÝSIR ÞÚ?

SÍMI 563-0300 | BBL.IS



ÍSMAR
Við mælum með því besta

- Sparaðu með tækninni -
GPS leiðsögutæki landbúnaðarinnis,
gefur m.a. upp hektara sem
dreift er á.

Síðumúla 28 - 108 Reykjavík - 5105100 - www.ismar.is

Smíðum bíllykla



Smíðum og forritum
flestar gerðir bíllykla
Tímabantanir óparfar

Stofnað 1988

Neyðarþjónustan
Lásasmiðurinn

Skútuvegur 11 • s: 510-8888

AKURShús
– við allra hæfi –

Einbýlishús
Frístundahús

Íslensk hönnun og framleiðsla

Einingahús sem gefa marga möguleika,
m.a. getur þú fengið þau ósamsett
í einingum og sett upp sjálfur.
Kannaðu málið á www.akur.is og fáðu
bækling sendan þér að kostnaðarlausu.



Trésmiðjan AKUR ehf.
Smíðjuvöllum 9 • 300 Akranes • Sími: 430 6600
Netfang: akur@akur.is • Veffang: www.akur.is



Viltu grilla, elda, laga kaffi,
eða sitja við útiarinn?

ÞÁ ERU MÁLIÐ **HLÓÐALEGGIRNIR**
Fást hjá www.muurikka.is



MUURIKKA

Bændablaðið
á bbl.is og líka á [Facebook](https://www.facebook.com/bbl.is)

BÚFJÁRFLUTNINGAVAGNAR
frá **Ifor Williams**



*Eigum hina vinsælu vagna frá þessum
þekktu framleiðanda til afgreiðslu **Strax***



Víkurvagnar ehf. - Hyrjarhöfða 8. - 110 Reykjavík
Sími 577-1090 - www.vikurvagnar.is - sala@vikurvagnar.is

MANITOU MLT 625- 75 H
Nett fjölnotatæki



Lyftigetá: 2.500 kg
Lyftihæð: 5.900 mm
4-hjóladrifinn
4-hjólástýrður
75 hö, Kubota,
Hlaðinn aukabúnaði td.,ökumannshús,
skófla, gafflar, útvarp.



STAÐGREIÐSLUVERÐ KR. 7.700.000 + VSK

PON Pétur O Nikulásson ehf.
Melabraut 23. P.o. Box 228.220 Hafnarfjörður
Símar: 552 2650 / 552 0110 Fax: 552 1588
E-mail: pon@pon.is

Evrópskur dagljósabúnaður í ökutækjum veldur stórhættu í umferðinni og slys vegna þeirra valda lagalegri óvissu:

Lög um ljósabúnað ökutækja á Íslandi eru þverbrotin

— Samgöngustofa aðhefst ekkert í málinu þótt vaxandi fjöldi bíla aki um götur ljóslausir að aftan

Samkvæmt lögum nr. 50 frá 30. mars 1987 er skylt að vera með ökuljós kveikt á ökutækjum í akstri, bæði að nóttu sem degi. Þessi lög eru nú þverbrotin á hverjum einasta degi með tilheyrandi slyshættu. Er það gert af öikumönnum vaxandi fjölda nýrra bíla sem fluttir eru til landsins með svokölluðum „dagljósabúnaði“ samkvæmt reglum ESB frá 2011.

Félag íslenskra bifreiðaeigenda hefur bent á þennan galla þar sem flestar nýjar og nýlegar bifreiðir eru með þennan dagljósabúnað. Kviknar þá sjálfkrafa á hvítum ljósum að framan (dagljósabúnaður) þegar bifreið er ræst, en það eru þó ekki ökuljós. Ökumenn átta sig ekki allir á því að afturljósín eru mjög oft ótengd dagljósabúnaðinum í nýrri bílum. Því aka margir um í myrkri eða í þoku og dimmviðri með kveikt á „dagljósabúnaði“ en ekki lögboðnum ökuljósnum og með slökkt afturljós sem augljóslega er stórháskalegt.

Hlýtur það að vekja spurningar um lagalega stöðu ökumanna sem verða fyrir því að aka aftan á ljóslausan bíl í umferðinni.

Þessar nýju reglur hafa valdið nokkrum ruglingi, ekki bara hér á landi heldur líka hjá hinum Norðurlandþjóðunum þar sem fólk er vant því að það kvikni sjálfvirk á lágu ljósunum og afturljósunum samtímis.

Íslensk umferðarlög lúts metin með innleiðingu á reglugerðum ESB

Bændablaðið sendi fyrirspurn til Samgöngustofu um þennan búnað og hvort á döfinni væri að gera eitthvað í því að nýjar bifreiðir aki um göturnar með ljósabúnað sem stenst ekki íslensk lög. Ekki er hægt að segja að svar Samgöngustofu, sem ber ábyrgð á þessum málaflokki, sé sérlega afgerandi, en þar segir:

„Samgöngustofa hefur áður bent á að svokallaður dagljósabúnaður dugi ekki sem lögboðin ökuljós við allar aðstæður. Búnaðurinn kveikir sjálfkrafa á hvítum framljósum sem drífa skammt, en ekki á aðalljósum (háljósum eða lágljósum) og stöðuljósum (afturljósum) sem eru áskilin þegar skuggsýnt er eða skyggni lélegt. Samgöngustofa hefur hvatt ökumenn til að gæta þess að kveikt sé á viðeigandi ökuljósnum í akstri. Í flestum nýjum bílum með dagljósabúnaði þarf ökumaður ekki að hafa áhyggjur af því að muna eftir að slökka á dagljósum þegar bifreið er yfirgefin, það gerist sjálfkrafa. Hann þarf aftur á móti að muna eftir því að kveikja sérstaklega á lögboðnum og nauðsynlegum ljósum strax og eitthvað er að skyggni þannig að hann sjái sjálfur vel fram fyrir bílinn (aðalljósin) og aðrir ökumenn sjái hann vel aftan frá (afturljósin).“

Ekki er annað að sjá á þessu svari Samgöngustofu en að hún hyggist ekki taka sérstaklega á þessum lögbrotum nema með máttlausum til-mælum til ökumanna. Varla er því annað hægt að skilja á svarinu en að Samgöngustofa meti reglur ESB um ljósabúnað bifreiða í raun æðri íslenskum lögum sem stofnunin viðurkennir þó í svari sínu að séu enn í gildi. Í ljósi þessa svars var aftur spurt hvort Samgöngustofa hygðist láta brot á íslenskum lögum viðgangast. Svar Samgöngustofu var eftirfarandi:

„Samgöngustofa vinnur eftir



Báðar þessar myndir sýna bíla í umferðinni með engin afturljós. Þær voru teknar um helgi fyrir skömmu í sömu ferðinni í síðdegisumferðinni í Reykjavík. Umferðin var þá tiltölulega lítil. Það þurfti samt ekki að aka lengi til að verða var við ljóslausa bíla að aftan. Myndir / HKr.

gildandi lögum og reglum um umferð og hvetur til þess að þeim sé fylgt í hvítvetna, enda er öryggi í samgöngum markmið þeirra og starfsemi stofnunarinnar. 32. gr. umferðarlaga mælir fyrir um ljósanotkun. Það segir m.a. að við akstur vélknúins ökutækis skuli lögboðin ljós eða önnur viðurkennd ökuljós jafnan vera tendruð. Þegar skilyrði eru góð og dagsbirtu nýtur við eru lögín túlkuð með þeim hætti að dagljósabúnaður dugi til, en eins og fram kemur í fyrra svari hefur Samgöngustofa hvatt ökumenn til að gæta þess að kveikja á viðeigandi ökuljósnum í akstri. Það gerir þá kröfu til ökumanns að hann muni eftir því að kveikja sérstaklega á lögboðnum og nauðsynlegum ljósum um leið og skyggni dalar, bæði svo hann sjái vel fram fyrir bílinn sem og að aðrir ökumenn sjái bílinn hans tímanlega bæði að framan og aftan.“

Bíta höfuðið af skömminni

Það má eiginlega segja að þetta svar bítu höfuðið af skömminni þar sem Samgöngustofa tekur gilda notkun á ESB-dagljósabúnaði, „þegar skilyrði eru góð“, þótt hann stangist á við íslensk lög. Í íslenskum lögum um ljósanotkun segir í 32. grein:

„Við akstur vélknúins ökutækis skulu lögboðin ljós eða önnur viðurkennd ökuljós jafnan vera tendruð. Við akstur ökutækis í rökkri, myrkri eða ljósskiptunum og þegar birta er vegna veðurs eða af öðrum ástæðum ófullnægjandi, hvort heldur er til að ökumaður sjái nægilega vel fram á veginn eða til að aðrir vegfarendur sjái ökutækið, skulu lögboðin ljós vera tendruð.“ – Síðar í 32. gr. laganna segir:

„Eigi má nota annan ljósabúnað eða glitmerki en boðið er eða heimilað í lögum þessum eða reglum settum samkvæmt þeim.“

Mengunarsjónarmið metin meira en líf og limir vegfarenda

Samkvæmt Evrópureglunum er heimilt að selja bíla með sjálfvirkum „dagljósabúnaði“ sem kveikir einungis LED ljós á framhluta bílsins en engin afturljós. Í sumum tilvikum kveikir búnaðurinn þó sjálfvirk á fullum ökuljósnum og þá á



Ljóslausir bílar í lélegu skyggni skapar óþarfa hættu í umferðinni.

afturljósum um leið, en það er alls ekki algilt.

Þessar reglur voru settar af ESB í því augnamiði að auka umferðaröryggi en þó fyrst og fremst með áherslu á orkusparnað. Þess vegna kveikir búnaðurinn ekki á fullum ökuljósnum og sleppir því alveg að kveikja á afturljósum. Í sumum bifreiðum er búnaður sem skiptir yfir á ökuljós og kveikir afturljós þegar birtuskilyrði eru komin undir ákveðin mörk. Ekki er þó tryggt að slíkt gerist sem skapað getur hættu þegar ekið er í þoku, ryki eða við önnur erfið skilyrði. Sömuleiðis þegar ekið er á móti sól einmitt þegar mjög mikilvægt er að afturljósin séu virk fyrir þann sem á eftir kemur.

FÍB hefur hvatt ökumenn til þess að kveikja á ljósum þegar rökkva tekur og/eða þegar ekið er í þoku eða dimmviðri eða úti á rennvotum vegum. Allt of algengt sé að sjá í umferðinni, sérstaklega í myrkri og í dimmviðrum, bíla með afturljósin slökkt. Segir FÍB þetta reyndar alls ekkert einsdæmi á Íslandi, því að í Danmörku hafi FDM, systurfélag FÍB, hleypt af stað átaki til að hvetja ökumenn til að nota hefðbundin ökuljós við akstur.

Samkvæmt heimildum Bændablaðsins mun Samgöngustofa hafa gert athugasemd við þessa lagasetningu en án árangurs. Var þessum búnaði svo gefinn íslenskur stimpill með reglugerðarbreytingu 2012

þrátt fyrir að það stangist á við lög um ljósanotkun.

Bílar sem fluttir eru inn með þessum ljósabúnaði frá löndum Evrópusambandsins renna því athugasemdalaust í gegnum skoðun umferðaryfirvalda á Íslandi og skoðunarstöðvar. Lögregla virðist heldur engin afskipti hafa af þessum bifreiðum í umferðinni, þrátt fyrir að í ljósskiptunum, myrkri, ryki eða slæmu skyggni af öðrum orsökum og eða snjókomu, séu þessar bifreiðir að skapa stórhættu í umferðinni.

Áhyggjur tryggingafélaga

Vátryggingafélag Íslands (VÍS) hefur haft áhyggjur af þessum málum, enda geta slys af völdum bifreiða með þessum nýja ljósabúnaði samkvæmt ESB-reglum valdið lagalegri óvissu. Sigrún A. Þorsteinsdóttir, sérfræðingur VÍS í þjónustu- og markaðsmálum, segir að félagið hafi skoðað ljósabúnað ökutækja í nokkur skipti og komið niðurstöðum á framfæri. Bæði hafi verið gerðar kannanir þegar hjart er og svo þegar komið er myrkur.

„Við höfum verið að benda á mikilvægi þess að ökumenn séu meðvitadur um það hvernig ljósabúnaði bíls síns er háttað eftir að við tókum eftir fjölda nýrra bíla í umferðinni með takmarkaðan ljósabúnað á daginn,“ segir Sigrún.

Hún segir að samkvæmt skilningi tryggingafélagsins megi nota

dagljósabúnað í stað aðalljósa þegar hvorki er skuggsýnt né lélegt skyggni.

„Í þó nokkrum umferðarslysum hefur bótaréttur ökumanns verið skertur þar sem ljósabúnaði hefur verið áfátt en ef nýjar leikreglur koma þá geta orðið breytingar þar á þ.e. þegar hjart er og skyggni gott.“

Þann 18. september 2014 kom út könnun VÍS á ljósabúnaði ökutækja í Reykjavík. Hafði ástandið þá versnað talsvert frá árinu á undan. Í könnun sem gerð var í myrkri í janúar 2013 var hlutfallið 3% bæði að framan og aftan. Í september 2014 reyndust 7,5% þeirra annaðhvort eineygd eða alveg ljóslaus að framan og 7% að aftan. Fylgst var með 3.578 bílum sem áttu leið um Ártúnsbrekkuna að kvöldlagi þegar allir eiga að vera með aðalljósin kveikt.

Þar var einnig tekið fram að ljósabúnaður bíla sé mikið öryggistæki, sér í lagi þegar farið er að skyggja. Hér á landi sé skylt að vera með lögboðin ljós eða önnur viðurkennd ökuljós kveikt allan daginn.

Í reglugerð kemur jafnframt fram að þegar skuggsýnt er orðið eða skyggni lélegt sé skylt að nota aðalljósin.

Nýir bílar eru margir hverjir með orkusparandi dagljósabúnað sem er ekki endilega í takt við umferðaröryggi. Aðalljósin eru þá ekki kveikt ef hjart er úti heldur eingöngu stöðuljós að framan og oft engin afturljós, segir í könnun VÍS. /HKr.

VERSLUN VAGNHÖFÐA 23



LÁTTU LJÓS ÞITT SKÍNA!

IPF LJÓSKASTARAR OG LED LJÓS Í ÚRVALI

Opnunartími verslunar:
Opíð virka daga frá kl. 08-18

Bílabúð Benna verslun:
Vagnhöfða 23 • 110 Rvk.

Sími: 590 2000
www.benni.is

Bílabúð
Benna

Gólfdukur skynsamleg, smekkleig og hagkvæm lausn



Eldhúsið
hjarta heimilisins



Svefnherbergið
þægilegt andrúmsloft

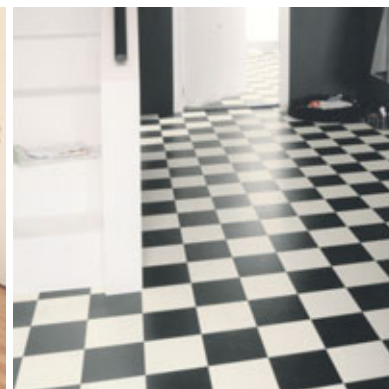

Forstofan
einfaldara verður það ekki



Stofan
alltaf jafn heimilislegt

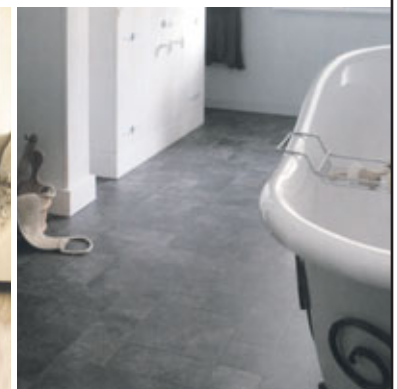

Baðherbergið
hlýtt og mjúkt undir fæti

Forbo
FLOORING SYSTEMS

Heimilisdúkur, sígild lausn:
-léttur í þrifum -auðveldur í lögn -glæsilegt úrval
-fæst í 2, 3 og 4 m rúllum.

Sérverslun með
gólfduk og teppi

KJARAN
GÖLFBÚNAÐUR

SÍÐUMÚLA 14 • 108 REYKJAVÍK • SÍMI 510 5510

Bættu fengið með vörunum frá Líflandi

Ærblanda háprótein með fiskimjöli

Orkuríkt kjarnfóður með 24% próteini. Kjarnfóðrið inniheldur 15% fiskimjöl sem eykur meltanleika próteina. Hentar þar sem þörf er á sterku fengið.

Ærblanda Líf

Hagkvæmur valkostur með 15% próteininnihaldi sem byggir á jurtaafurðum. Hentar vel með miðlungsgóðum heijum.

Frír flutningur um allt land

Lífland býður **frían flutning á Ærblöndum** á næstu stöð Landflutninga, hvert á land sem er miðað við 150 kg eða meira. Ærblöndur fást einnig í öllum verslunum Líflands. Tilboðið gildir til og með 18. desember næstkomandi.

Ærblöndurnar fást í 25 og 500 kg sekkjum. Stórsekkirnir eru nettir, fjögurra hanka sekkir sem gott er að snúast með.

Endursöluaðilar: BúAðföng, Jötunn - Vélar, Auðbert og Vigfús Páll, Vélsmiðja Hornafjarðar og KM þjónustan.

Fjölbreytt úrval af rekstrarvöru fyrir sauðfé



Steinefna- og vítamínþættur saltsteinn



Himag steinefnafata fyrir búfénað



Rautt Tranol A, D og E-vítamín með seleni



Lyfjasprautur



Merkibeisli á hrúta



Kindamúll

Kynntu þér úrvalið í verslunum Líflands og á www.lifland.is/vefverslun

Sala og ráðgjöf
Sími 540 1100

Lynghálsi, Reykjavík
Óseyri, Akureyri

Efstubraut, Blönduósi
Borgarbraut, Borgarnesi

www.lifland.is
lifland@lifland.is

LÍFLAND

Gamli traktorinn



Silver King – stjarna í Hollywood

Þrátt fyrir að Silver King-dráttarvélar heyri sögunni til í dag þóttu þeir nýttiskulegir á sínum tíma. Traktorinn var lítill, lipur og hraðskreiður.

Hann var mikið notaður við slátt á umferðareyjum og í léttu flutninga enda fljótur að skjótast á milli staða.

Frumgerðin eins og dráttarvagn

Sá sem hannaði fyrsta traktor fyrirtækisins hafði áður unnið við að hanna vélar sem drógu lestarvagna og var frumtýpan, sem kallaðist Plymouth, í samræmi við það bæði þung og klunnaleg.

Framleiðsla hennar var fljótlega hætt og í staðinn sett á markað minni og liprari týpa. Nýja týpan var öll minni og gerð fyrir einn plóg og fær um að plægja hálfan hektara á tíu klukkustundum. Traktorinn var sá fyrsti sem hannaður var frá grunni til að vera á gúmmíhjóli. Vélin var 10 til 20 hestöfl, vó 984

kíló, fjögurra gíra og náði áður óheyrðum hraða og allt að 40 kílómetrum á klukkustund. Traktorinn



Þorpið Plymouth er lítið annað en depill á þökkalega góðu landakorti af Ohio í Bandaríkjunum.

Á síðari hluta nítjándu aldar hóf fyrirtæki sem kallaðist The Fate and Gunsaulus Co. að framleiða vélar sem grófu upp leir og steypu hann í múrstein. 1909 hóf fyrirtækið framleiðslu á litlum vörubílum en varð nánast gjaldþrota árið 1915 eftir að hafa framleitt tæpa 200 slíka og einn lítinn fólksbíl. Um svipað leyti hóf Fate and Gunsaulus Co. að smíða litla dráttarvagna sem notaðir voru til að flytja vagna til innan lestarstöðva. Framleiðslan gekk vonum fram og á nokkrum árum voru þeir undirstaðan í rekstrinum.

var með ljósabúnaði og flautu sem var nýnæmi á þeim tíma.

Sagan segir að hönnuðir Plymouth-dráttarvélarnar hafi dottið niður á silfurlitadeða málningu sem þakti og varði vel gegn ryði og nafninu því breytt í Silver King. Raunin mun hafa verið sú að bílaframleiðandinn Chrysler sem framleiddi Plymouth-bifreiðar fór í mál við Fate-Root-Heath með þeim afleiðingum að nafninu var breytt í samræmi við litinn. Málningin festist í sessi og árið 1935 var nafninu breytt í Silver King.

Ruglingsleg nafnagjöf

Nafna og númeragjöf á mismunandi títum á Silver King-traktorunum hefur frá upphafi þótt ruglingsleg og breyttist títunafnið á hverju ári þrátt fyrir að framleiðslan væri sú sama. Fyrstu fjórar títunarnar kölluðust til dæmis R-38, R-44, S-38 og S-44 þrátt fyrir að vera að öllu leyti eins fyrir utan hjólastærðina.

Árið 1956 seldi Fate-Root-Heath framleiðsluréttinn á Silver King-dráttarvélunum til fyrirtækis sem kallaðist Mountain State Fabricating Co. í Virginíuríki. Framleiðsla Silver King var hætt tveimur árum seinna.

Vegna þess hvað Silver King-traktorarnir voru litlir og liprir voru þeir til ýmissa verka nyttsamlegir. Þeir voru meðal annars mikið notaðir í Hollywood til að draga sviðsmyndir á milli setta. /VH

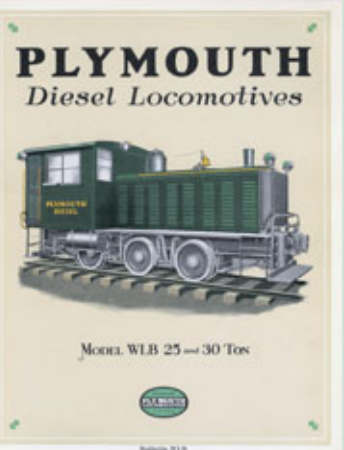

Skotvopn og garðsláttuvélar

Árið 1919 sameinaðist fyrirtækið Root-Heath Manufacturing Co. og úr varð Fate-Root-Heath. Grunnur Root-Heath Manufacturing Co lá í framleiðslu að skotvopnum, brýningarvélum og handknúnum garðsláttuvélum. Reksturinn gekk vel allt fram að kreppunni 1929. Vörumerki fyrirtækisins á þeim tíma var eins og skotskífa.

Þar sem mikill landbúnaður er stundaður í Ohio og nágrannaríkjum sá fyrirtækið sér leik á borði í lok kreppunnar og hóf framleiðslu á dráttarvélum.

Utan úr heimi

Nánari samruni Evrópusambandsins í ofurríki Evrópu er engin töfralausn: Bandaríki Evrópu munu aldrei leysa vanda evrusvæðisins

– segir fyrrverandi aðalhafgræðingur Alþjóðagjaldeyrissjóðsins IMF

Evrann mun verða keyrð inn í varanlegt slen ef farið verður í nánari efnahagslegan samruna ESB-ríkjanna. Það mun ekki leiða til neinnar hagsældar í þessu kreppulaskaða bandalagi, er haft eftir Olivier Blanchard, fyrrverandi aðalhafgræðingur Alþjóðagjaldeyrissjóðsins, IMF, í breska blaðinu The Telegraph.

Blanchard er fæddur 1948 og hefur varið átta árum í að reyna að slökkva verstu efnahagslegu elda sem komið hafa upp í heiminum. Hann er talinn hafa verið einn af fremstu hafgræðingum á Vesturlöndum á síðasta áratug. Blanchard hefur einnig verið prófessor við Massachusetts Institute of Technology (MIT), en lét af störfum fyrir IMF um síðustu mánaðamót. Hann varar alvarlega við þeim hugmyndum að flytja aukid vald frá aðildarþjóðum Evrópusambandsins til Brussel.

Í framhaldi af vandræðum Grikkja hafa margir leiðtogar í ESB lagt mikla áherslu á myndun yfirþjóðlegrar stofnunar á borð við fjármálaráðuneyti og þing. Er það talið mikilvægt til að ljúka ferli við myndun fjármála- og gjaldmiðilsbandalags sem hófst fyrir 15 árum. Í fararbroddi fyrir þessar skoðanir hafa farið Francois Hollande Frakklandsforseti, Jean-Claude Juncker, formaður framkvæmdastjórnar ESB, og Mario Draghi, bankastjóri evrópska seðlabankans.

Orð Blanchard koma eins og köld vatnsgusa framan í þessa menn sem haldið hafa uppi áróðri fyrir nauðsyn á myndun ofurríkis ESB (EU superstate) sem næsta skrefi samþættingar fjármálakerfisins.

Setur rök fyrir aðild í uppnám

Sömuleiðis hlýtur þetta að setja allar hugmyndir um aðild Íslands að ESB í furðulega stöðu. Svo ekki sé talað um kröfu ákveðinna hópa um þjóðar- atkvæðagreiðslu um hvort halda eigi áfram viðræðum við ESB eða ekki. Þá hlýtur það að vekja spurningar um hvort Íslendingar eigi að fara að sækja um aðild að fyrirheitnum Bandaríkjum Evrópu sem virtir sérfræðingar hafa svo miklar efasemdir um að gangi nokkurn tíma upp. Eins hefur upptaka evrunnar alla tíð verið forsendan í rökum aðildarsinna fyrir inngöngu í ESB, en ljóst virðist af orðum Blanchard að staða evrunnar er og verður mjög veik. Hvort sem er í núverandi myntsamstarfi, eða eftir myndun hugsanlegs ofurríkis



Olivier Blanchard.



Upptaka evrunnar hefur verið ein helstu rökinn fyrir inngöngu Íslands í ESB. Þau rök virðast fokin út í veður og vind ef marka má orð Blanchard.

Evrópu. Að Ísland eða Noregur geti sótt efnahagsstyrk og stöðugleika í slíkt bandalag, virðast því vera harla undarleg rök út frá stöðu evrunnar og ESB í dag og rökum Blanchard og fleiri hafgræðinga.

Fullur samruni ESB-ríkjanna mun ekki leysa vanda evrunnar

Hann segir að róttækar hugmyndir um fullan samruna ESB muni ekki leysa þann grundvallarvanda sem við er að glíma með evruna í evrópska myntsamstarfinu. Hann segir að þótt tekin yrði upp sameiginleg fjármálastjórn sem gæfi Brusselstjórninni skattlagningarvald og vald til að ráðstafa fjármunum samhliða því að stuðla að bankasamruna, þá muni það samt ekki leysa vandan.

„Það mun samt ekki fá evruna til að virka greiðlega, jafnvel við bestu aðstæður.“

Hann bendir einfaldlega á þá staðreynd að ríkin sem mynda ESB séu innbyrðis of ólík efnahagslega til að geta myndað eitt ríki. Kerfi sem byggir á því að flytja fjármuni frá ríkari þjóðum til þeirra veikari og hefur verið keyrt áfram af Þýskalandi, mun

einungis skaða samkeppni. Þá mun það alltaf plaga þær þjóðir sem verst standa innan ESB að mati Blanchard. „Aukinn samruni mun auðvelda ykkur að komast yfir ákveðna hjalla, en á sama tíma mun það draga úr áhuga fyrir að auka nauðsynlega samkeppni.“

Bandaríki Evrópu leysa ekki vandan

Margir hafgræðingar hafa bent á að hvernig staðið var að myndun evrunnar á sínum tíma hafi verið stórkostlega mistök. Það sé dæmi sem geti aldrei gengið upp. Yfirþjóðlegt peningavald sé nauðsynlegt með sameiginlegri efnahagsstjórn til að búa til bakgrunn slíkrar myntar. Sameiginleg mynt meðal þjóðríkja með gjörólíkan efnahag geti aldrei gengið. Myndun Bandaríkja Evrópu (United States of Europe) til að leysa vanda sem evran hefur þegar skapað gangi heldur ekki upp eins og Blanchard bendir á. Bandaríkjamadurinn Maurice Obstfeld, sem er arftaki Blanchard hjá Alþjóða gjaldeyrissjóðnum, hefur hins vegar talað fyrir nánara efnahagssamstarfi ESB-ríkjanna til að reyna að brúa þá stofnanalegu gjá sem er í myntsamstarfinu. Blanchard segir aftur á móti að engar stofnanalegar tilraunir til lagfæringar komi til með að bjarga þessum málum.

„An þess að hafa vald til að lækka gengið, verður efnahagskerfið dæmt um alla eilíff til að vera í endalausum lagfæringum, eins og að lækka vexti til að jafna stöðu fátækari ríkanna við þau efnameiri.“

Blæs á tal um kraftaverkavöxt á Spáni

Blanchard blæs á allar væntingar um kraftaverkavöxt efnahagskerfisins á Spáni sem blásinn hefur verið upp af áróðursmeisturum í Brussel.

„Þegar fólk talar um sænska kraftaverkið, þá svara ég; þegar þú ert með 23% atvinnuleysi og 3% efnahagsvöxt, þá get ég ekki kallað það kraftaverk.“ sagði Blanchard. Hann segist hafa talið að núllvextir og lækkanði olíuverð ásamt lækkuðum evrunnar hefði átt að gera meira til að bæta ástandið en raun er á. Sagðist hann því hissa á að efnahagskerfi evrunnar skuli ekki ganga betur að höndla svo hagstæðar aðstæður.

Evrusvæðið í hættu að mati stjórnarmanns Seðlabanka Evrópu

Það eru fleiri sem tala á líkum nótum og Blanchard þessa dagana. Evrusvæðið er í hættu og Evrópski seðlabankinn getur ekki bjargað öllu segir Sabine Lautenschlaeger, stjórnarmaður í bankanum.

Fjármálakerfi evrusvæðisins (euro zone) mun áfram verða mjög varnarlaust og peningastefna þess ein og sér getur ekki leyst allan vanda. Ríkisstjórnir verða því að taka á vandanum og nýta frjálsglega peningastefnu til að vinna sér tíma.

Þetta sagði Sabine Lautenschlaeger, sem situr í framkvæmdastjórn bankans, í ræðu sem hann hélt í Lima fyrr í þessum mánuði.

Hann segir varnarleysi margra ríkja innan evrusvæðisins liggja í slæmri skuldastöðu, bæði hvað varðar opinberar skuldir og skuldir í einkageiranum. Þetta myndi flöskuháls sem komi í veg fyrir aukna framleiðni og vöxt. /HK/



BÁRUJÁRN
ALUSINK OG LITAD ALUSINK
PLÖTUR KLÆÐA 107 CM

KOPAR OG SINK
KLÆÐNINGAR

LÆSTAR
KLÆÐNINGAR

NÝJUNG
VATNSRÁS

VEGGKLÆÐNINGAR
OG FLASNINGAR

STJÖRNUBLIKK
KANTAKASSAR • ALMENN BLAKKING • KANASTAR • BARKJARN
LOFTKLETTING • SÚG • ELEMENT • VEIÐSTÖÐIR • KLÆÐNINGAR

Snögg og góð þjónusta!

Smiðjuvegi 2 • 200 Kópavogur • Sími 577 1200 • Fax 577 1201 • stjornublikk@stjornublikk.is • www.stjornublikk.is

EYJALIND bobcat KOMATSU
CASE VOLVO
Varahlutir í vinnuvélar CAT JCB Ofi.

Vertu vinur okkar á Facebook
Sími: 517-8240 - Súðarvogur 20 - www.eyjalind.is

Vefjagigt

Losnaði við verki og bólgu á 3 vikum

Ásdís Ómarsdóttir þjáðist af verkjum vegna vefjagigtar í 14 ár og var hjá sjúkrahjálfara reglulega. Með Lifestream AstaZan losnaði hún við festumein, bólgu og verki. Hún þakkar AstaZan betri líðan, betri svefn og meira úthald sem skapar fleiri gæðastundir með fjölskyldunni.

- Lagar og fyrirbyggir bólgu, stirðleika og eymsli.
- Eykur styrk, hreyfigetu og endurheimt.

Sjúkrahjálfarar og íþróttafólk mæla með AstaZan frá Lifestream

Astaxanthin 4mg, Lutein 4mg, lífrænt E-vítamín 10mg
Umboðsaðili: Celsius
Fæst í apótekum, heilsuþúðum, stórmörkuðum og Frihöfninni.



FENLINE

Stærðir 37-48

Tilboðsverð
20% afsláttur
kr. 15,120,-
(verð áður kr. 18,900,-)

JÖTUNNA
VELAR • VERSLUN • VARAHLUTIR

KB
Kaupfélag Borgfirðinga

HONDA
The Power of Dreams

TRAUST VINNUTÆKI TIL ALLRA VERKA

EU20i

EU 20i rafstöð sem búin er hægagangsgangráði og getur hliðtengt öðrum mótör og tvöfaldað þar með afköstin. 230 V - 2000 VA 50 Hz Riðstraumur eða 12 V-8,0 A jafnstraumur til rafgeyma-hleðslu.

EG5500

Léttbyggð rafstöð sem byggð er til að standast álag og vinna á fullum afköstum við krefjandi aðstæður. Kjörin fyrir verktaka, bændur eða iðnaðarmenn. Rafstöðin er með 11 hestafla loftkældum, fjörgengis bensínsmótör.

WX10

Létt of handhæg vatnsdæla. Afköst: 130 lítrar á mínútu, hámarks lyftihæð 35 m. Hámarks soghæð 7 m. Dælan hefur 25 mm (1") inn- og útganga, gegnumstreymis-hlaup er 5 mm. Dælan er drifin af fjörgengis loftkældum 1,5 hestafla umhverfisvænum smámótör.

WB30

Öflug vatnsdæla kjörin þegar þarf að dæla miklu magni á mjög skömmum tíma. Sterkbyggð og endingargóð grind. Afköst: 1.100 lítrar á mínútu (66m³/t) 23m lyftihæð. Dælan er drifin 4,8hó GX160 mótör sem þolir vel mikið álag.

BERNHARD

Vatnagörðum 24 - 26 • Reykjavík • Sími 520 1100 • www.bernhard.is

Ódýr lausn við fuglavandamálum

Langtímaleiga á hagstæðum kjörum

Fuglafælnar frá Scarecrow eru mannúðleg og vistvæn lausn sem halda fuglum varanlega frá án þess að skaða þá eða valda ónæði í umhverfinu.

Mánaðarleiga frá 32.400 kr. með VSK.

Haltu storra, gæsnum og álfum frá

Nánari upplýsingar
www.fuglavarnir.is
sala@fuglavarnir.is
Sími 896 1013

Helstu nytjaplöntur heimsins



Áætluð heimsvelta með súkkulaði er 83 milljarðar Bandaríkjadalar, um 10.385 milljarðar íslenskra króna.

Kakó – fæða guðanna

Vilmundur Hansen
vilmundur@bondi.is



Vinsældir súkkulaðis eru óumdeilanlegar og peningavelta í tengslum við viðskipti með súkkulaði á heimsvísu árið 2014 um 10,3 milljarðar íslenskar krónur. Fullyrðingar um barnamansal og barnaprælkun í tengslum við kakórækt eru háværar.

Heimsframleiðsla á kakóbaunum ræktunarárið 2014 til 2015 er áætluð 4.232 milljón tonn en var 4.355 milljón tonn árið 2013 til 2014. Heildarframleiðslan árið 1980 var 1,7 milljón tonn. Spár gera ráð fyrir að framleiðslan fari í 4,7 milljón tonn á næstu tíu árum

72% af öllum kakóbaunum sem framleiddar eru í heiminum koma frá Afríku, 16% frá Suður-Ameríku og 12% frá Asíu og Eyjaálfunni.

Framleiðsla er mest í Vestur-Afríku á Fílabeinsströndinni, 1,720 milljón tonn, og 835 þúsund tonn í Gana. Indónesía er í þriðja sæti og framleiðir 420 þúsund tonn, Nígíería og Ekvador eru í fjórða og fimmta sæti með 238 og 192 þúsund tonn. Brasilía framleiddi 185 þúsund tonn. Kamerún 125 þúsund og Papúa Nýja Gínea 41 þúsund tonn ræktunarárið 2014 til 2015.

Útflutningur á kakóbaunum er í hlutfalli við framleiðsluna en þegar kemur að innflutningi flytja Þjóðverjar, Hollendingar, Frakkar Bretar, Belgía, Kanada, Rússland og Bandaríkin mest inn. 46% af kakói er neytt í Evrópu, 24% í Bandaríkjunum, 16% í Asíu og Eyjaálfunni, 10% í Suður-Afríku og 4% í Afríku.

Samkvæmt upplýsingum frá Hagstofu Íslands fluttu Íslendingar inn 1.054 tonn af kakói og kakódufti og 1.836 tonn af súkkulaði og vörum úr kakói árið 2014.

Gríðarleg velta en ræktendur undir fátæktarmörkum

Um 2/3 af útflutningstekjum Fílabeinsstrandarinnar eru af kakóbaunum og fjögur fyrirtæki stærstu viðskiptavinirnir. Fyrirtækin



Allt frá 1998 hafa raddir um barnamansal og barnaprælkun í tengslum við kakórækt í Afríku verið áberandi og eru aðstæður barnapræla þar sagðar með þeim verstu sem gerast í heiminum.



Flest bendir til að nytjar á kakóbaunum hafi verið almennt stundaðar í Mið- og Suður-Ameríku í nokkur þúsund ár fyrir upphaf vestræns tímatala.

eru Hershey's, Mars, Nestlé og Cadbury sem framleiða meðal annars Hershey's súkkulaði og kossa, Mars og Snickers, Kit Kat, Crunch, Smarties og Dairy Milk-súkkulaði svo fátt eitt sé nefnt. Ástandið er svipað í Gana þar sem 60% útflutningstekna fæst með sölu kakóbauna.

Áætluð heimsvelta með súkkulaði er 83 milljarðar Bandaríkjadalar, um 10.385 milljarðar íslenskra króna. Krafa um sífelld ódýrari kakóbaunir hefur leitt til þess að 90% þeirra tæplega sex milljón smábænda sem rækta baunir lifa langt undir fátæktarmörkum Sameinuðu þjóðanna og sífelld er leitað eftir ódýrara vinnuafli.

Kakó og barnaprælkun

Allt frá 1998 hafa raddir um barnamansal og barnaprælkun í tengslum við kakórækt í Afríku verið áberandi og eru aðstæður barnapræla þar sagðar með þeim verstu sem gerast í heiminum. Börnin eru án hlífðarbúnaðar, klifra hátt upp í tré til að skera niður kakóbaunabelgi og burðast með þunga sekki með baunum af ökrumum

eða innan úr skógi í birgðageymslur. Þau vinna með þungar vélsagir við að fella skóga fyrir kakótrjáaakra og slys og jafnvel aflimun algeng afleiðing þess. Börnin strita innan sveppa-, illgresis- og skordýraeiturs, berfætt og fáklaedd. Fæða, vatn er af skornum skammti og svefn- og hreinlætisaðstaða ekki skepnum bjóðandi.

Að sögn eins barns sem náði að flytja eru börnin reglubundið beitt ofbeldi, barin til vinnu og hýdd með svipu reyni þau að flytja. „Þegar fólk neytir súkkulaðis er það að borða hold, blóð, svita og tár þrælubarna.“

Astæðan fyrir mikilli framleiðslu á kakóbaunum á Fílabeinsströndinni er sögð vera sú að nálæga tvær milljónir barnanna af báðum kynjum á aldrinum 5 til 16 ára vinna allt að 100 klukkustundir á viku við að tína,

þurrka og pakka kakóbaunum þar í landi.

Skömmu eftir síðustu aldamót var undirritað samkomulag milli nokkurra stórra matvælafyrirtækja, súkkulaðiframleiðenda og ríkisstjórnar Fílabeinsstrandarinnar um að uppræta barnaprælkun í landinu. Flest bendir til að samningurinn sé marklaust plagg og hefur framleiðsla á kakóbaunum á Fílabeinsströndinni aukist jafnt og þétt frá undirritun hans. Mannréttindasamtök sem láta sig málið varða segja að eftir undirritun samningsins hafi reynst erfiðara að fá leyfi til að heimsækja svæði þar sem kakó er ræktað og afla upplýsinga um umfang barnaprælkunar á þeim.

Árið 2014 var innan við 10% af kakóbaunaframleiðslu í heiminum með Fair Trade vottun.

Grasafraði og ræktun

Kakóbaunir vaxa á trjám sem á latínu kallast *Theobroma cacao* en *theobroma* þýðir fæða guðanna. Tré er sígrænt og nær átta metra hæð. Það er upprunnið í hitabelti Mið- og Suður-Ameríku, nánar tiltekið í 200 til 400 metra hæð í Andesfjöllum og á vatnasvæðum þeirra. Þrátt fyrir að náttúruleg heimkynni kakótrjáa sé í Mið- og Suður-Ameríku kemur 70% af kakóuppskeru heimsins frá vestanverðri Afríku.

Laufið er dökkgrænt, stakktstætt og heilrennt, 10 til 40 sentímetrar að lengd en 5 til 20 að breidd. Blómin hvít, einn til tveir sentímetrar að þvermáli og blómstra á stofni og greinum trésins. Frjóvgast með hjálp flugna. Fræbelgurinn, sem er ber samkvæmt grasafraðilegri skilgreiningu, er 15 til 30 sentímetra langur og 8 til 10 sentímetra breiður, grænn og gulur í fyrstu en verður appelsínugulur eða rauður að utan við aukinn þroska. Fræbelgurinn er hvítur að innan og með tveggja til þriggja sentímetra þykku aldini sem umliggur fræin. Hann getur vegið allt að hálfu kíló. Í honum myndast 20 til 60 fræ sem eru hinar eiginlegu kakóbaunir sem eru þurrkaðar og muldar í duft sem kallast kakó.

Kakótré dafna best við heitar og rakar aðstæður á 15 til 20 gráður suð- og norðlægrar breiddar og er ræktað á því belti hringinn í kringum heiminn. Við náttúrulegar aðstæður kys tré að vaxa sem undir öðrum gróðri í skugga frá beinni sóli.

Að öllu jöfnu tekur fimm ár að rækta kakótré af fræi þar til að það fer að gefa hámarksuppskeru. Tíu til fimmtán árum eftir það fer að draga úr uppskerunni en tré geta lifað í tæpa öld. Trén eru viðkvæm í ræktun og þurfa skjól fyrir vindi og sól og því oft ræktað í skjóli pálmatrjáa. Skordýr, sveppir og skordýraplágur herja á þau og mikið af varnarefnum er notað við ræktunina.

Þar sem kakótré eru sígræn og ræktað í hitabeltinu þar sem hitastig er svipað allt árið mynda trén aldin allan ársins hring og uppskera kakóbauna því ekki bundin við ákveðinn árstíma.

Þrjú afbrigði kakóbauna

Almennt er kakóbaunum skipt í þrjú afbrigði, forastero, criolla og trinitario. Baunir sem flokkast sem forastero eru mest ræktaðar og um 95% heimsframleiðslunnar. Criolla-baunir gefa minnsta uppskeru og eru innan við 1% heimsframleiðslunnar en kakó úr þeim er sagt vera best. Trinitario-baunir urðu til við kynblöndun á eyjunni Trínidar milli trjáa sem bera forastero og criolla-baunir. Trinitario-baunir eru rétt rúm 4% heimsframleiðslunnar og helst að finna í hágæða dökku súkkulaði.



Í fræbelgnum myndast 20 til 60 fræ sem eru hinar eiginlegu kakóbaunir sem eru þurrkaðar og muldar í duft sem kallast kakó.



Fræbelgurinn er 15 til 30 sentímetra langur og 8 til 10 sentímetra breiður, grænn og gulur í fyrstu en verður appelsínugulur eða rauður að utan við aukinn þroska.

Uppskeyra og vinnsla

Eftir að aldinbelgjum hefur verið safnað eru þeir skornir í sundur. Baunirnar og aldiníð er aðskilið og þurrkað í nokkra daga á bökkum, dýrahúðum eða í þurrkhúsum. Meðan á þurrkun stendur er baunum sparkað eða rakað til með berum fótum eða hrifu á minni býlum eða þar til gerðum vélum þar sem framleiðslan er umfangsmeiri.

Nytjar og saga

Tuttugu og tvær tegundir plantna teljast til ættkvíslarinnar *Theobroma* sem allar eru upprunnar í Mið- og Suður-Ameríku og eru flestar nýttar annaðhvort til lækninga eða matar. Tegundin *T. grandiflorum* er líkust kakótrjám og úr henni er einnig unnið kakó og efni sem notuð eru í snyrtivörum.

Auk þess sem fræ kakótrjáa eru notuð í kakó og til að búa til súkkulaði er aldinið sem umliggur þau inni í fræbelgnum notað í kakófeiti, til að brugga úr áfanga drykki og ástarhvata víða í Mið- og Suður-Ameríku. Bragðið af aldininu er sagt hafa sítrónukeim.

Flest bendir til að nytjar á kakóbaunum hafi verið almennt stund-aðar af Olmekum í Mið- og Suður-



Tré eru viðkvæm í ræktun og þurfa skjól fyrir vindi og sól og því oft ræktað undir pálmatrjám.

Ameríku í nokkur þúsund ár fyrir upphaf vestræns tímatala. Þrjú til fjögur þúsund ára minjar, leirvasar og myndir sýna fólk með kakóbelgi og að drekka drykki sem taldir eru vera kakó. Áfeng blanda af kakó, maís, chilí, vanillu og hunangi var drukkið við trúar- og blótathafnir þar sem guðunum var fornað dýrum, mönnum og kakó. Íbúar Mið- og Suður-Ameríku neyttu kakós eingöngu í fljótandi formi og þekktu það ekki sem plötur eða súkkulaðistykki.

Talið er víst að Astekar sem bjuggu í Mið-Ameríku, þar sem Mexíkó er í dag, hafi þurrkað og mulið kakóbaunir, blandað þeim saman við tóbak og reykt. Þeir notuðu baunirnar einnig sem gjaldmiðil.

Samkvæmt goðsögnum Maya, sem voru ríkjandi menningarþjóð í Mið-Ameríku, þar til Evrópumenn



Eftir að aldinbelgjum hefur verið safnað eru þeir skornir í sundur og baunirnar og aldiníð aðskilið þurrkað í nokkra daga.

uppgötvuðu álfuna, var það snáka-guðinn sem færði þeim kakótré að gjöf eftir sköpun mannsins úr maís af gjöfjuni Xmukane.

Kólmundur og kónar hans komust fyrst í tæri við kakó eftir að þeir handtóku indíána á stórum kanó, árið 1502, skammt utan við eyju sem kallast Guanja og tilheyrir Hondúras í dag. Innanborðs var farmur af fræjum sem Kólmundur og félagar töldu vera möndlur. Það var aftur Spánverjinn og landvinningsmaðurinn Hernan Cortes sem greindi frá því að hafa smakkað kakódrykk fyrstur Evrópumanna í nýja heiminum árið 1519.

Kólmundur og Cortes fluttu báðir kakóbaunir með sér heim til Evrópu. Árið 1562 var fluttur heill skipsfarmur af kakói til Evrópu. Fyrst til hiruárinna á Spáni þar sem kakó var nánast ríkisleyndarmál í heila öld. Árið 1606 bárust baunir til Ítalíu. Til Frakklands barst kakó árið 1660 með spænsku prinsessunni Maríu Theresu þegar hún giftist Loðvíki fjórtándan sem stundum er kallaður sólkonungurinn.

Í kjölfar þess jukust vinsældir kakós gríðarlega og kakóhús spruttu upp eins og gorkúlur í Evrópu þrátt fyrir að kaþólska kirkjan hafi tengt neyslu þess við trúvillu, galdra, lauslæti og gyðingdóm. Seinna notuðu nasistar súkkulaði til að tæla sársolta gyðinga upp í lestarvagna sem fluttu þá í fangabúðir og gasklefa.

Árið 1874 framleiddi Bretinn Joseph Fry fyrstu súkkulaðiplötur og breyttist neysla á kakói mikið í kjölfar þess. Drykkja þess dróst saman og át færðist verulega í aukana.

Evrópumenn fluttu fræ kakótrjáa til Afríku, Asíu og Eyjaálfunnar seint á níttjándu öld. Tréð dafnaði vel þar sem aðstæður hentuðu því en hvergi eins kröftuglega og á vesturströnd Afríku.

Kakó á Íslandi

Kakó barst til Danmerkur í byrjum

átjándu aldar en útbreiðsla þess varð ekki almenn á Norðurlöndum fyrir en í lok þeirrar aldar og til að byrja með var það selt í apótekum. Til Íslands hefur kakó líklega borist frá Danmörku eins og margt annað gott. Líft og í Danmörku var það fyrst selt í apótekum.

Í auglýsingu í nóvemberhefti Vestra 1906 eru tvær auglýsingar þar sem kakó er nefnt. „Nýkomið í verzlunina í Silfurgötu 11. Kaffi, Export, Kandis, Melís, Púðursykur. Sveskjur, Rúsínur, Kaffibrauð og Kex margar teg., Súkkulaði, Kakó 4 teg. frá kr. 1,20 - 2,00, Konfekt-brjóstsýkur, hollenzkt Reyktóbak í langar og stuttar pípur, o. fl.“ Í hinni auglýsingu sem er frá S. Á. Kristjánssyni er boðið upp á ýmsar vörur, meðal annars Cacao.

Ári seinna er regluleg auglýsing í Norðra frá bræðrunum Cloetta þar sem þeir „mæla með sínum viðurkenndu SJOKÓLAÐI-TEGUNDUM sem eingöngu eru búnar til úr fínasta kakó, sykri og vanille. Ennfremur kakópúlver af beztu tegund. Ágætis vitnisburðir frá efnarannsóknarstofum.“

Innflutningur á kakói hefur verið orðinn talsverður til landsins í byrjum tuttugustu aldar því árið 1911 voru sett heildartollalög þar sem meðal annars er lagður tollur á áfengi, öl, gosdrykki, tóbak, kaffi, te, sykur, sýróp, súkkulaði, kakó, brjóstsýkur og konfekt.

Hér hefur kakó mest verið notað til súkkulaðigerðar en einnig í súpur, sósar, bakstur, búðinga og kókömjólk.

Ræktun á fáeinum kakóplöntum hófst fyrir þremur árum í Bananahúsi Garðyrkjuskólans á Reykjum og hefur hæsta plantan náð eins og hálfis metra hæð.

Kannanir sýna að fólk sem finnur til leiða og þunglyndis borðar að jafnaði 55% meira af súkkulaði en aðrir. Dökkt og kakóríkt súkkulaði er sagt vera hollara en hvítt og ljóst mjólkursúkkulaði.

ÚRVAL GÆÐINGA til sölu.

Dallandi • 271 Mosfellsbæ • Sími 566-6885 • Halldór Guðjónsson sími 896-2772 • info@dalur

Vagnar og stálgrindahús frá WECKMAN Steel



STÁLGRINDAHÚS

Fjöldi stærða og gerða í boði



RÚLLUVAGNAR – LÖNDUNARVAGNAR

Stærð palls 2,55 x 9,0 m



STURTUVAGNAR

Burðargeta 6,5 – 17 tonn

Þak og veggstál galvaniserað og litað

- Bárað
- Kantað
- Stallað

Fjöldi litra í boði



H. Hauksson ehf

Víkurhvarfi 5 • Kópavogi • Sími 588 1130
hhaukssonehf@simnet.is



Þátttakendur fóru í velheppnaða göngu um skóginn í Grensási.

Aðalfundur Landssamtaka skógareigenda – málþing um fjölbreyttar nytja úr skógi

Aðalfundur Landssamtaka skógareigenda var haldinn á Stykkishólmi á dögunum í samstarfi við Félag skógarbænda á Vesturlandi. Fundahöld gengu vel og var ágætis þátttaka, en dagskrá hófst með venjulegum aðalfundarstörfum, skýrslu stjórnar og ávörpum gesta.

Meðal þeirra gesta sem ávörpuðu fundinn var umhverfis- og auðlindaráðherra, Sigrún Magnúsdóttir, formaður Bændasamtaka Íslands, Sigurgeir Sindri Sigurgeirsson og Þröstur Eysteinnsson, fagmálastjóri Skógræktar ríkisins.

Málþing um fjölbreyttar nytjar úr skógi var haldið í tengslum við aðalfundinn. Hulda Guðmundsdóttir flutti erindi um asparnytjar á Fitjum og Hraundís Guðmundsdóttir erindi um vinnslu á ilmjarnaolíu úr skógarnytjum á Rauðsgili. Þá flutti Valgerður Jónsdóttir, framkvæmdastjóri Norðurlandsskóga, erindi um árangursmat í skógrækt.

Skapast hefur sú hefð að halda ársfund jólatrjáræktenda í tengslum við aðalfund LSE. Boðið var upp á fróðleg erindi og góðar umræður. Frummælendur voru Brynjar Skúlason, Else Möller og Guðmundur H. Gunnarsson skógarbóndi.

Kynntu nýjar vélar og tæki

Eftir að aðalfundi var slitið tók



Skógarbændur fengu kynningu á nýjum tækjum og tólum á aðalfundinum.

Félag skógarbænda á Vesturlandi við keflinu með skipulagðri skógar-göngu og ársrátt. Áður en haldið var út í skóg fengu skógarbændur kynningu á sprotafyrirtækinu Rootopia og nýja tækni við vélvæðingu á framleiðslu líffeldra hnausaplantna – hámarks lifun og snemmbornum æskuvexti. Trausti Tryggvason, formaður Skógræktarfélags Stykkishólms, fór svo fyrir hópnunum í göngu um skógin í Grensá og sagði frá starfsemi félagsins. Jötunn vélar stóð fyrir kynningu m.a. á skógarverkfærum, eldstæðum og torfæribíl, bæði

meðan á fundi stóð og úti í skógi.

Auk torfæribílsins frá Jötunn vélum ehf. var til sýnis keppavél frá fyrirtækinu Rootopia og kurlarar frá Selskógum ehf. Vesturlandsskógar, Félag skógarbænda á Vesturlandi og Jötunn vélar ehf. buðu upp á veitingar í skjóljóðum lundum í skóginum. Skógarbændur tóku hraustlega undir þegar Aðalsteinn Sigurgeirsson forstjóri Mógilsár, steig á svið og stýrði skógar-mannaskál að sinni alkunnu snilld. Dagskrá vegna aðalfundarins lauk svo með veglegri ársrátt skógarbænda. /MPP

Landgræðsla og endurheimt lands:

Fundað um varnir gegn eyðimerkurmyndun

Fulltrúar Íslands sitja um þessar mundir tólfta aðildarríkjapings samnings Sameinuðu þjóðanna um varnir gegn eyðimerkurmyndun, UNCCD COP12, sem fram fer í Ankara í Tyrklandi dagana 12.–24. október.

Þingið er fyrsti stóri fundurinn um málefnið eftir að heimsmarkmiðin um sjálfbæra þróun voru samþykkt. Ljóst er að aðgerðir gegn hnignun lands og eyðimerkurmyndun tengjast mörgum heimsmarkmiðanna til dæmis hvað varðar jafnrétti, fæðuöryggi, fátækt, vatn, líffræðilega fjölbreytni og loftslagsbreytingar.

Eins eru veruleg tengsl milli flóttamannavanda samfélags og hnignunar lands. Það er að verða æ fleirum ljóst hversu

marginþætt virði heilbrigðra vistkerfa er.

Meðal þeirra mála sem fá mikla

umfjöllun á þinginu er heimsmarkmið nr. 15.3 um að ekki tapist meira land en það sem er endurheimt fyrir árið 2030 og hvernig megi innleiða slíkt markmið. Eins er rætt um viðfangsefni samningsins en hann er afmarkaður við þurrustu svæði jarðarinnar. Samlegð samninga Sameinuðu þjóðanna er einnig mikið rædd og hvernig vinna megi nánar að stöðvun landhnignunar og endurheimt landgæða í þágu loftslagsmála og líffræðilegrar fjölbreytni.

Búið er við því að um 100 ráðherrar og þjóðarleiðtogar sækji þingið næstu vikurnar og mun Gunnar Bragi Sveinsson utanríkisráðherra verða meðal þeirra. Hann mun ávarpa þingið og taka þátt í hringborðsumræðum. /VH



Bændablaðið

45% FÓLKS Á LANDSBYGGÐINNI LES BÆNDABLAÐIÐ

HEIMILD: PRENTMIÐLAKÖNNUN CAPACENT. KÖNNUNARTÍMI OKT. – DES. 2014.

BÆNDABLAÐIÐ ER GEFIÐ ÚT Í 32 ÞÚSUND EINTÖKUM Á TVEGGJA VIKNA FRESTI.

Velliðan fyrir kynfærasvæðið

Hreinsifroða með mjólkursýrum

Tíðatappar með mjólkursýrugerlum

Krem með mjólkursýrugerlum

Lyktareyðir með mjólkursýrum

Velliðan + **Mjólkursýrur**
Viðhalda eðlilegu pH-gildi

Ellen vörurnar innihalda mjólkursýrur sem hjálpa til við að halda jafnvægi á gerlaflórunni og viðhalda eðlilegu pH-gildi.

Vörurnar fást í öllum helstu apótekum.

Ellen tíðatappar og vörur með mjólkursýrugerlum

Minjastofnun Íslands

auglýsir eftir umsóknum um styrki úr húsafriðunarsjóði fyrir árið 2016

Hlutverk sjóðsins er að stuðla að varðveislu og viðhaldi friðlýstra og friðaðra húsa og mannvirkja, sbr. reglur nr. 577/2014. Samkvæmt úthlutunarreglunum er heimilt að veita styrki úr sjóðnum til:

- viðhalds og endurbóta á friðlýstum og friðuðum húsum og mannvirkjum.
- viðhalds annarra mannvirkja sem hafa menningarsögulegt, vísindalegt eða listrænt gildi.
- byggingarsögulegra rannsókna, þar með talið skráningu húsa og mannvirkja, og miðlun upplýsinga um þær.

Heimilt er að sækja um styrk til undirbúningsvinnu vegna verndarsvæða í byggð. Umsóknir eru metnar með tilliti til varðveislugildis, t.d. vegna byggingarlistar, menningarsögu, umhverfis, upprunaleika og tæknilegs ástands ásamt gildis fyrir varðveislu byggingararfleifarinnar.

Umsóknareyðublað og nánari upplýsingar, m.a. úthlutunarreglur, er að finna á heimasíðu Minjastofnunar Íslands, www.minjastofnun.is.

Umsóknarfrestur er til 1. desember 2015. Umsóknir sem berast eftir að umsóknarfresti lýkur koma ekki til álita við úthlutun.

Minjastofnun Íslands hefur eftirlit með að styrkt verkefni séu viðunandi af hendi leyst og í samræmi við innsend umsóknargögn. Bent er á leiðbeiningarit um viðhald og endurbætur friðaðra og varðveisluverðra húsa sem finna má á heimasíðu Minjastofnunar Íslands, undir gagnasafni og á Húsverndarstofu í Borgarsögusafni Reykjavíkur/Árbæjarsafni.

Suðurgötu 39, 101 Reykjavík
Sími: 570 1300
www.minjastofnun.is
husafriðunarsjodur@minjastofnun.is

HAUGMELTA:

HVERNIG ER BEST AÐ VIÐHALDA GÓÐU NIÐUBROTI Í HAUGHÚSUM?

Blanda af náttúrulegum bakteríum (ÖRVERUM) sem eru sérstaklega valdar með tilliti til þeirra eiginleika sinna að brjóta niður úrgang frá dýrum og breyta honum í fljótandi þykki sem auðvelt er að bera á tún og akra. Með því að brjóta niður kraftmikinn úrganginn verður næringargildið meira fyrir jarðargróðurinn því hann á auðveldara með að nýta áburðinn.

LESIÐ MEIRA Á WWW.ENSIM.IS

Ensím með örverum fyrir rotþrær

Er ætlað í rotþrær, niðurföll og fitugildrur. Með lifrænum aðferðum vinnur efnið á og brýtur niður uppsafnaða fitu, matarleifar og olíu. Efnið eyðir einnig ólykt. Inniheldur engin hættuleg ætiefni eða sótthreinsiefni með sýru sem hindra lifrænt niðurbrot. Eyðileggur hvorki frárennslikerfið né umhverfið.

ENSÍM
Suðurbraun 2b 210 Garðabær
ensim@ensim.is www.ensim.is
Sími 564-4299, fax 564-4295

Husqvarna – Steinsagir, kjarnaborvélar, gólf- og vegsagir

HUSQVARNA FS 400 LV
Sögunardýpt 16,5 sm

HUSQVARNA K 760
Sögunardýpt 12,5 sm

HUSQVARNA K 3600 MK II
Sögunardýpt 27 sm

HUSQVARNA K 2500
Sögunardýpt 14,5 sm

HUSQVARNA DM 230
Bordýpt 15 sm

HUSQVARNA Steinsagarblöð og kjarnaborar

ALLT FYRIR ATVINNUMANNINN

MHG Verzlun ehf | Akralind 4 | 201 Kópavogi | Sími 544-4656 | www.mhg.is



Vegurinn yfir Dynjandisheiði var opnaður árið 1959 og hefur lítið breyst síðan. Hann er svo slæmur á sumrin að ferðafólk tekur mikla áhættu við að draga ferðavagna þar yfir.

Myndir / HKr.

Fjórðungsþing Vestfirðinga:

Vaxtarmöguleikar Vestfjarða líða fyrir lélega vegi og fjarskipti

— farið verði að samþykkt allra stjórnvaldaflokka á Alþingi um að Vestfirðir fái forgang í samgöngumálum

Sextugasta Fjórðungsþing Vestfirðinga sem haldið var á Patreksfirði dagana 2. og 3. október síðastliðinn gerir þá kröfu að staðið verði við verkefni í samgönguáætlun 2011–2022 nú við endurskoðun áætlunarinnar.

Í ályktun þingsins segir að allir stjórnvaldaflokkar á Alþingi hafi gefið fyrirheit um að verkefni í samgöngumálum á Vestfjörðum fái forgang. Hagkerfi og vaxtarmöguleikar Vestfjarða líði fyrir það að vegir og fjarskipti eru á mörgum stöðum árum og áratugum á eftir því sem gengur og gerist í nútímasamfélagi. Brýnustu úrlausnarefni eru:

- Vegagerð um Gufudalssveit í Barðastrandarsýslu á Vestfjarðavegi 60 með útboði eigi

- síðar en haustið 2016.
- Að standa við áætlanir og fyrirheit um gerð Dýrafjarðarganga 2016–2019 með útboði fyrir árslok 2016 og að endurgerð vega um Dynjandisheiði verði flýtt eins og kostur er.
- Að vinna að uppbyggingu nýs vegar í Árneshreppi þar sem næsti áfangi er Veidileysuháls í framhaldi af útboði á Bjarnafjarðarhálsi.
- Endurbygging stofnvega með einbreiðu slitlagi, þar sem brýnust er endurbygging Djúpvegar 61 í Seyðisfirði og Hestfirði í samræmi við áherslur Vega-gerðarinnar.
- Afram verði unnið að því að útrýma einbreiðum brúm á Vestfjörðum.
- Að jarðgöng á milli Ísaf-

jarðar og Súðavíkur komist inn á samgönguáætlun, sem næstu jarðgöng á eftir Dýrafjarðargöngum.

Með þessum áföngum verður loks hægt að segja að allir þéttbýlisstaðir á Vestfjörðum og öll byggðarlög hafi komist í ásættanlegt vegasamband innan héraðs og við aðra landshluta. Fjórðungsþing Vestfirðinga minnir síðan á, að á meðan stór hluti vega á Vestfjörðum er ekki kominn með bundið slitlag, er mikilvægt að tryggja fjármuni til viðhalds vegakerfisins. Viðhald vega er mikilvægur öryggisþáttur sem ekki má gleymast, ekki síst nú með vaxandi umferð ferðamanna árið um kring.

Fjórðungsþing Vestfirðinga lýsir ánægju sinni með 7 daga mokstur en krefst þess að þjónustustig verði



Hrafnsýrariheiði er lokuð vegna snjóá marga mánuði á ári. Beðið er eftir að marggefið loforð um Dýrafjarðargöng verði efnt til að leysa þennan fjallveg af hólm.

hækkað úr flokki þrjú í flokk tvö, gildir það um Vestfjarðaveg 60 sem og Djúpvæg 61.

Fjórðungsþing Vestfirðinga krefst þess einnig að farið verði í endurbætur á vegum að helstu ferðamannaperlum Vestfjarða, svo sem Látrabjargi, Dynjanda, Trékyllisvík og Kaldalóni til að styðja uppbyggingu ferðaþjónustu og auka öryggi vegfarenda. Ljóst má vera að íslenskt þjóðfélag verður af miklum tekjum á ári hverju vegna lélegs ástand vega á þessum stöðum.

Flugsamgöngur

Innanlandsflug til Ísafjarðar, Bíldudals og á Gjögur eru almenningsamgöngur.

Áætlunarflug á milli Reykjavíkur og Ísafjarðar, Bíldudals og Gjögurs eru mikilvægustu almenningsamgöngur Vestfirðinga og lífæð byggðanna stóran hluta ársins. Brýnt er að lokið er lagningu slitlags á flugvöllinn á Gjögri en samtímis er þess krafist að auknu fjármagni verði veitt til viðhalds og endurbóta á flugvöllunum á Þingeyri, Bíldudal og Ísafirði. Þá minnir Fjórðungsþing á að mikilvægi Reykjavíkflugvallar fyrir samgöngur á milli landsbyggðar og höfuðborgar verður aldrei of oft itrekað.

Fjórðungsþing skorar á stjórnvöld að gerð sé úttekt á mögulegum nýjum flugvallarstöðum á Vestfjörðum sem geti þjónað innanlands og millilandaflugi. Bent er á stækkun þjónustusvæðis slíks flugvallar með tilkomu Dýrafjarðarganga og nýs vegar um Dynjandisheiði. Nýr flugvöllur er mikilvæg forsenda fyrir frekari atvinnuuppbyggingu í landshlutanum.

Um hringtengingu ljósleiðara um Vestfirði

Hringtenging ljósleiðara um Vestfirði er alger forsenda þess að atvinnulíf og samfélag Vestfjarða nái að standa jafnfætis öðrum byggðarlögum í landinu.

Því er fagnað að ljúka eigi við lagningu ljósleiðara frá Hrutafirði til Hólmavíkur á þessu ári og fjármagn er sett til að ljúka lagningu ljósleiðarans frá Hólmavík til Súðavíkur. Bent er á að Drangnes er eini byggðakjarninn á Vestfjörðum sem er án ljósleiðara og nauðsynlegt er að tryggja fjármagn til verkefnisins.

Aukið fjármagn þarf hins vegar til að ná þeim markmiðum sem starfshópur stjórnvalda setti fram um tengingu dreifbýlis og skorar Fjórðungsþing Vestfirðinga á Alþingi að tryggja fjármagn til þessa verkefnis í fjárlögum 2016. /HKr.



ÍSLENSKUR ÆÐARDÚNN

Æðarbændur

Tökum enn á móti dún í hreinsun og sölu.
Greiðum flutningskostnað fyrir allan dún
hvaðan sem er af landinu sem berst til okkar
land- eða sjóveg í hreinsun og sölu.

Allar nánari upplýsingar veitir:

Erla Friðriksdóttir í síma 899 8369

& erla@kingeider.is

ÍSLENSKUR ÆÐARDÚNN

Dúnhreinsun Nesvegi 13 Stykkishólmi

Byggðaráð Blönduósþéjar:

Atvinnuráðgjafi verði ráðinn

Byggðaráð Blönduósþéjar furðar sig í bókun sem gerð var á fundi ráðsins á að Samtök sveitarfélaga á Norðurlandi vestra hafi ekki lokið við að ráða atvinnuráðgjafa á Blönduós að nýju eins og rætt hafi verið um á ársþingi SSNV á Hvammstanga árið 2014. Byggðaráð krefst þess að stjórn

SSNV gangi frá ráðningu atvinnuráðgjafa á Blönduós eins fljótt og auðið er. Í bókuninni kemur einnig fram að á svæðinu séu uppi miklar hugmyndir um atvinnuuppbyggingu og að mikil þörf sé fyrir markaðs- og kynningarstarf á atvinnustarfsemi sem fyrir er til að mynda ferðaþjónustu.



ATHNGLI-Ágúst 2015

BOS geymslugámar og skemmur

Hinir vinsælu BOS geymslugámar aftur fáanlegir á Íslandi!

- Léttir og auðveldir í uppsetningu
- 10 ára ábyrgð gegn tæringu
- Þýsk gæðavara
- Sýningargámar á staðnum

Hafðu samband 568 0100

Bjóðum einnig vöruskemmur í ýmsum stærðum frá BOS.

Stólpi Gámar
Klettagörðum 5 | 104 Reykjavík | stolpigamar.is

SAUNA TUNNUR

Sauna böð hafa góð áhrif á blóðrásina, losa um streitu og stuðla að aukinni vellíðan. Sauna tunnur úr Cedrusvið í miklu úrvali og einfaldar í uppsetningu.

sauna.is
- Fjórðing í vellíðan

TRAUST VINNUTÆKI TIL ALLRA VERKA

EU20i

EU 20i rafstöð sem búin er hægagangsgangráði og getur hliðtengt öðrum mótör og tvöfaldað þar með afköstin. 230 V - 2000 VA 50 Hz Riðstraumur eða 12 V-8,0 A jafnstraumur til rafgema-hleðslu.

EG5500

Léttbyggð rafstöð sem byggð er til að standa stál og vinna á fullum afköstum við krefjandi aðstæður. Kjörin fyrir verkataka, bændur eða iðnaðarmenn. Rafstöðin er með 11 hestafla loftkældum, fjörgengis bensínsmótör.

WX10

Létt of handhæg vatnsdæla. Afköst: 130 lítrar á mínútu, hámarks lyftihæð 35 m. Hámarks soghæð 7 m. Dælan hefur 25 mm (1") inn- og útganga, gegnumstreymis-hlaup er 5 mm. Dælan er drifin af fjörgengis loftkældum 1,5 hestafla umhverfissvænum smámótör.

WB30

Öflug vatnsdæla kjörin þegar þarf að dæla miklu magni á mjög skömmum tíma. Sterkbyggð og endingargóð grind. Afköst: 1.100 lítrar á mínútu (66m³/t) 23m lyftihæð. Dælan er drifin 4,8hó GX160 mótör sem þolir vel mikið álag.

HONDA The Power of Dreams

BERNHARD

Vatnagörðum 24 - 26 • Reykjavík • Sími 520 1100 • www.bernhard.is

PLASTIÐJAN BJARG IÐJULUNDUR

Starfsþjálfunar – og enduhæfingar vinnustaður

Ásetningsmerki í sauðfé

Minum á að panta má ásetningsmerkin á **www.bufe.is**

Plastiðjan Bjarg - Iðjulundur
Furuvöllum 1, 600 Akureyri.
Opnunartími:
Mánudaga – föstudaga, kl. 08.00-16.00
Sími 461-4606, Fax 461 2995
Netfang pbi@akureyri.is

Bækur

Fleiri bækur um íslenskt búfé á erlendum tungumálum

Við sögðum frá því hér í blaðinu í mars síðastliðnum að bók um íslenskt sauðfé á þýsku (Das Islandschaf – die Wollmilchsau) hefði nýverið verið gefin út á Íslandi. Höfundur og útgefandi hennar er Caroline Kerstin Mende, tómstundasauðfjárbóndi með meiru í Nesi í Hegranesinu.

Síðan hefur Caroline gefið út þrjár bækur til viðbótar; enska þýðingu á bókinni um íslenska sauðféð, bók um forystufé á þýsku og bók um hrossaræktarlínur, sömuleiðis á þýsku.

Ritið um forystuféð ber heitið **Forystufé: Immer einen Schritt voraus** – sem útleiggst alltaf skrefi á undan á íslensku. Hún segir að þar sé vitnað til forystueiginleikans í þessu fé. „Þetta fé tekur forystu, en heitið vísar líka til andlegra hæfileika forystufjárins. Þessar kindur eru greindastar kindur í heiminum og það eru til ótal merkilegar sögur um forystusauði, -ær eða -hrúta sem héldu til dæmis lífinu í hjörðum sínum og björguðu oft líka mannlífum.“

Öllum mikilvægum eiginleikum forystufjár er lýst í máli og myndum. Ég fékk leyfi til að þýða nokkrar sannar sögur úr frægu gömlu bókinni Forystufé eftir Ásgeir Jónsson, auk þess gerði ég könnun meðal tæpra 70 forystufjábænda um allt land. Niðurstöðurnar eru kynntar í bókinni. Síðast en ekki síst er að finna stórt viðtal við forystufjársérfræðinginn dr. Ólaf Dýrmundsson sem er prýdd skemmtilegum gömlum og nýjum myndum af honum og kindunum hans. Í bókinni eru um 150 ljósmyndir og kort.“

Ensk þýðing vegna eftirspurnar

Hún segir að þýðing á bókinni um íslenska sauðféð yfir á ensku hafi í raun verið viðbragð við eftirspurn. „Ég var oft spyrnt hvort Das Islandschaf – die Wollmilchsau væri ekki líka til á ensku. Þess vegna ákvað ég að gera hana. Ég var svo heppin að ég fann þýðanda sem er sjálfur sauðfjárbóndi og ræktar íslenskar kindur í Bandaríkjunum. Svo fór enskur sauðfjárbóndi yfir textann, sem er líka einungis með hreinræktaðar íslenskar kindur.“



Forsíðumyndin af riti Caroline Mende um íslenska forystuféð.



Caroline með hundinum Baugi og kindunum þeirra. Mynd / Karlheinz Schiedel

Enska útgáfan heitir Icelandic Sheep – Colourful All-Rounders og inniheldur fjórar aukablað-

síður um ullina, þannig að hún er aðeins umfangsmeiri en þýska frumútgáfan.“



Rit um gamlar hrossaræktarlínur.

Gamlar hrossaræktarlínur

„Hrossaræktarritið Alte Zuchtlinien er hins vegar umfangsmikil kynning gömlu hrossaræktunarlína Hindsvík, Hornafjarðar, Svaðastaða, Sauðárkróks, Kolkuóss og Kirkjubæjar, auk nokkurra fróðleiksmola í kringum hrossarækt og -uppeldi á Íslandi, stóðréttir, stöðu hestsins í íslensku samfélagi fyrr og nú,“ segir Caroline. „Síðast en ekki síst tjá sig í stuttum pistlum Þórarinn Eymundsson, Guðmundur Sveinsson, Kristbjörg Eyvindsdóttir, Sigurður Matthíasson og Styrmir Arnason um ástæður af hverju línurækt er að mestu aflögð í dag. Bókin hefur verið mjög vinsæl síðan hún kom út í byrjun september, það er búið að selja nú þegar tæp 700 eintök, aðallega til Þýskalands, Sviss og Austurríkis en einnig til Hollands, Danmerkur, Svíþjóðar og Belgíu. Hérna á Íslandi er „söluherferðin“ fyrir þessa bók enn ekki byrjuð því ég er akkurat að flytja ásamt skepunum mínum á eyðijörðina Hvammshlíð við Þverárfjall sem ég keypti nýlega og undirbúningurinn er auðvitað umfangsmikill varðandi þessa flutninga.“

Nokkur rit í undirbúningi

Caroline segir að fleiri rit séu í bígerð. Íslenska útgáfan af fyrstu bókinni Das Islandschaf er á döf-



Hér má sjá forsíðu enskrar þýðingar á riti Caroline um íslenska sauðféð.

inni, svo hand- og orðabók fyrir þýskumælandi vinnufólk í sveitinni og einnig bók um Border Collie hunda á Íslandi, þar sem sérstakir hundapersónuleikar verða kynntir. Á næsta ári fylgja svo bækur um íslenska torfbæi, um íslenska kúakynið og íslensku geitina.

Sala gengið vel

Hún segir að mjög vel hafi almennt gengið að selja bækurnar. Þýsku sauðfjárbækurnar eru fánlegar á tæpum 50 stöðum á Íslandi, meðal annars hjá Eymundsson í Reykjavík og á Akureyri, hjá þremur N1-stöðvum, hjá nokkrum sauðfjábændum með ferðaþjónustu, í sauðfjársetrum, gjafavörverslunum og svo framvegis. Annars er hægt að panta allar bækurnar beint hjá Caroline í síma 865 8107 eða netfang info@verlag-alpha-umi.de. Ef fimm eða fleiri eintök eru pöntuð veitir hún á milli 15 og 35 prósentu afslátt. /smh

MEÐ ALLT Á HREINU NÝ LÍNA FRÁ ELECTROLUX

Öflugt par fyrir smærri ferðaþjónustur, fyrirtæki og stærri heimili.



8kg þvottavél og þurrkari sem eru helmingi fljóttari að þvo og þurrka þvott en almennar heimilsvélar.

Þvottavélin býður uppá fjölda þvottakerfa þar á meðal þvottakerfi fyrir moppur og sóthreinsandi þvottakerfi.

Þreföld ending miðað við almennar heimilsvélar.

Gæðavélar á hagstæðu verði.



Mikill orkusparnaður felst í myPRO nýju línunni frá Electrolux. Einfalt reikningsdæmi - þvottavélin getur borgað sig upp á skömmum tíma.

FASTUS

Veit á vandaða lausn

Verið velkomin í verslun okkar að Síðumúla 16

Opíð mán - fös 8.30 - 17.00

Síðumúli 16 • 108 Reykjavík • Sími 580 3900 • www.fastus.is



LESTUR PRENTMIÐLA Á LANDSBYGGÐINNI

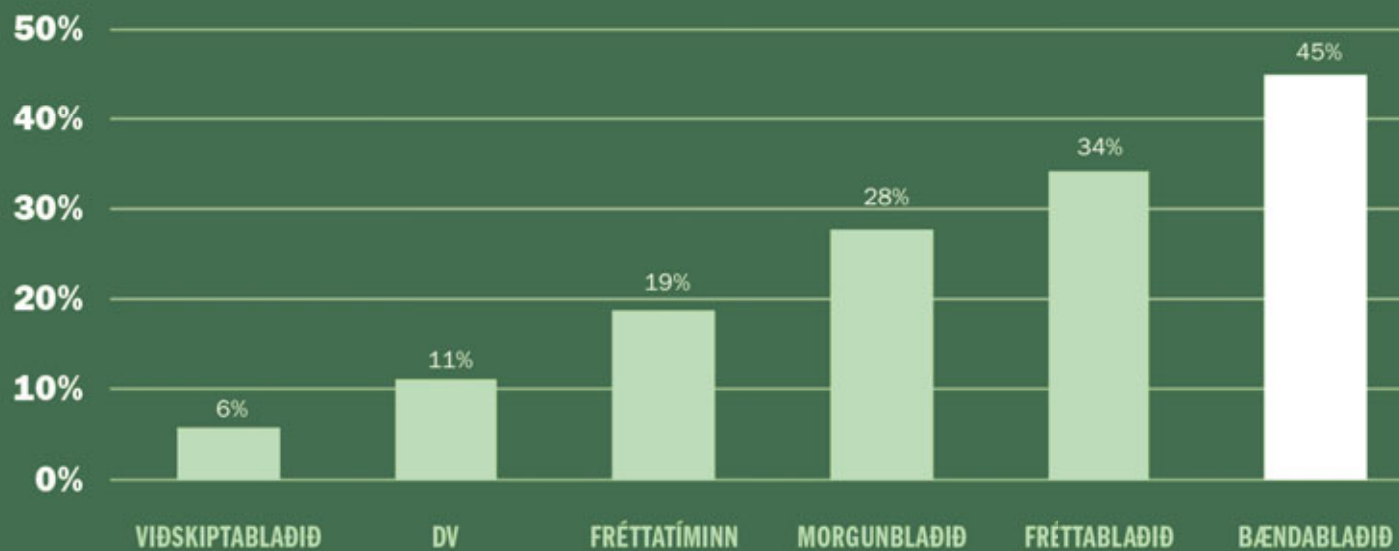

HEIMILD: PRENTMIÐLAKÖNNUN CAPACENT. KÖNNUNARTÍMI OKT.-DES. 2014

Bændablaðið

BÆNDAHÖLLINNI VIÐ HAGATORG
SÍMI 563-0300 NETFANG BBL@BONDI.IS

BBL.IS

Rafstöðvar og dekkjavélar

öflugar og hagkvæmar frá Zipper - fjölmargar gerðir



Rafstöð 1,3 kw - STE2000
Verð 141.721 með vsk



Rafstöð 1,36 kw - STE3000
Verð 97.456 með vsk



Rafstöð 7,5 kw - STE8000
Verð 237.305 með vsk



Umfelgunarvél
ZI-RMM94
Hæð á felgum 10-22"
Breidd á felgum 3-16"
Mesta hæð á dekki 1100mm
Verð frá 328.000 með vsk



Jafnvægisstillingarvél
ZI-RWM99
Hæð á felgum 10-24"
Breidd á felgum 1,5-20"
Verð frá 250.000 með vsk

Eigum einnig fyrirleggjandi fleiri tegundir rafstöðva

IDN VÉLAR

IDN VÉLAR ehf. | Smiðjuvegi 44-46 | 200 Kópavogur | Sími 414 2700 | idnvelar@idnvelar.is | idnvelar.is



Frá fundi með heimamönnum á áhrifsvæði Skaftár á dögnum.

Mynd / Askell Þórisson

Umhverfis- og auðlindaráðuneytið: Starfshópur um stofnun hamfarasjóðs

Ríkisstjórn Íslands hefur að til- lögu forsætisráðherra samþykkt að fela umhverfis- og auðlinda- ráðuneytinu að stýra starfshópi sem geri tillögur um stofnun sér- staks hamfarasjóðs.

Skóðaður verði fýsileiki þess að til verði slíkur sjóður og jafn- framt verði skóðaður samruni og/ eða samþætting á starfsemi og verk- efnum Ofanflóðasjóðs annars vegar og Bjargráðasjóðs hins vegar við hinn nýja sjóð. Þetta kemur fram á heimasíðu umhverfis- og auðlinda- ráðuneytisins.

Í frétt á heimasíðu umhverfis- ráðuneytisins segir að með þessum breytingum verði umgjörð og stjórn- sýsla um bótamál vegna náttúruham- fara treyst. Er þar horft til hamfara sem geta haft alvarlegar afleiðingar fyrir íslenskt samfélag og innviði þess. Lögð er áhersla á að ljúka á þessu ári vinnu við mótun og gerð tillagna um bóta- og tjónamál með stofnun nýs heildstæðs sjóðs vegna

náttúruhamfara eða samruna þeirra úrræða og sjóða sem nú þegar eru fyrir hendi hér á landi og taka á og koma að bóta- og tjónamálum vegna náttúruhamfara.

Jafnframt verði gerðar tillögur um tekjuforsendur og fjármögn- un slíks hamfarasjóðs með það að markmiði að langtímaáætlun ofan- flóðavarna haldist og öll umsýsla varðandi bótamál og tjón verði öflug, skilvirkari og hagkvæmari en nú er, auk þess sem ferlar og reglur verði samræmdar.

Jafnframt var samþykkt að fela fjármála- og efnahagsráðuneytinu að endurskoða lög og regluverk Viðlagatryggingar Íslands með það að markmiði að verðmæti og iðgjöld sem tengd eru opinberum mann- virkjum og almennum húseignum falli sem best undir tryggingavernd. Miðað er við að endurskoðun lag- anna verði lokið og lögð fram greinargerð um breytingar í ríkis- stjórn eigi síðar en 1. mars 2016.

TILBOÐ!

HEIMILISPRÝÐI

Við Hallarmúla, sími 553-8177

heimilisprydi.is

heimilisprydi@simnet.is



Mikið úrval af indverskum harðviðarhúsgögnum frá Míru á 50% afslætti

236.000 kr



Sófaborð uppselt

Fæst einnig sem 3ja sæta og 2 stólar 280.000 kr



Kjalvegur. Þar er talið brýnt að bæta veginn sem er niðurgrafinn ruðningur sem verður ófær í fyrstu föl á haustin. Þá er hann eitt samfellt þvottabretti á sumrin með mikilli rykmengun sem varla er til að bæta upplifun ferðafólks og sannra náttúruunnenda.

Mynd / HKr.

Vegamál til umræðu á Norðurlandi vestra: Kjalvegur, Þingeyrarvegur og vegur um Blönduós

Markaðsstofa Norðurlands boðaði fyrir skömmu til funda um vegamál, m.a. á Norðurlandi vestra, en haldnir voru fundir á Sauðárkróki, Blönduósi og Hvammstanga.

Á fundunum gafst ferðaþjónustuaðilum, sveitarstjórnarmönnum og öðrum sem áhuga höfðu á málefnum að koma á framfæri sínum áherslum varðandi þjónustu, viðhald og uppbyggingu vegakerfisins. Markaðsstofan er tengiliður ferðaþjónustunnar á Norðurlandi við Vegagerðina.

Að því er fram kemur á feykir. is voru Kjalvegur, Þingeyrarvegur og vegurinn í gegnum Blönduós meðal brýnustu verkefna að mati heimamanna. Vegurinn niður að Þingeyrum er sagður mjór, holóttur og ekki mikið viðhaldinn en þar er jafnan mikill ferðamannastraum-

ur. Vegakaflinn gegnum Blönduós og norður að gatnamótum við Þverárfjall er orðinn gamall og hættulegur, eins er brúin yfir Blöndu orðin gömul og léleg.

Brýnt að byggja upp Vatnsnesveg

Það sem brann heitast á fundarmönnum á Hvammstanga var Vatnsnesvegurinn en þar ríður mest á úrbótum. Byggja þurfti þann veg upp en gríðarlegur fjöldi ferðamanna fer þar um, um 250 bílar á dag, yfir hásumarið.

Einnig var rætt um Norðurbraut, gatnamótin við Laugarbakka og planið við Hvammstanga-afleggjarann sem er of lítið. Talað var um brú yfir Norðlingafljót til þess að loka ákveðinni leið af heiðinni og vestur, niður að Húsafelli. /MPÞ



Endurmenntun Lbhi

Nám um meðferð varnarefna

í landbúnaði, garðyrkju og við meindýraeyðingu

Haldið í samstarfi við Umhverfisstofnun, Vinnueftirlitið, Landlækniseimbættið og Landssamtök meindýraeyða

Námskeiðið er ókeypis þar sem hver hluti stendur sjálfstæður. Námskeiðið er ætlað þeim sem bæði vilja öðlast notendaleyfi fyrir plöntuverndarvörur vegna notkunar í landbúnaði og garðyrkju, þar með talin garðaúðun og fyrir útrýmingarefni vegna notkunar við eyðingu meindýra.

Hefst 9. nóvember hjá Lbhi á Keldnaholti í Reykjavík.

SKRÁÐU ÞIG NÚNA!

www.lbhi.is/namskeid - endurmenntun@lbhi.is - síma 433 5000

Hagsmunasamtök heimila: Hundruð milljarða til neytenda?

Mál Hagsmunasamtaka heimilanna, þar sem látið er reyna á lögmæti verðtryggðra lána, er nú í meðferð Hæstaréttar Íslands.

Aðalmeðferð hófst í Hæstarétti þriðjudaginn 20. nóvember og búist er við niðurstöðu fyrir áramót. Ef málið, sem er gegn Íbúðalánasjóði, vinnst gæti það haft gríðarleg áhrif á stöðu skuldara sem fengu þá kröfurétt á bankana upp á hundruð milljarða króna. Íbúðalánasjóður var hins vegar sýknaður í Héraðsdómi Reykjavíkur og spurning hvort Hæstiréttur muni snúa við þeim dómi. Lýtur þetta m.a. að því hvort fylgt verði regluverki EES-samningsins.

Formaður Hagsmunasamtaka heimilanna leiddi líkum að því í útvarpsviðtali 21. október að kröfuhafar föllnu bankanna, sem nú stýra m.a. Íslandsbanka, geti séð sér hag í að losa sig við bankann til ríkisins og varpa þar með mögulegri ábyrgð yfir á ríkissjóð. Skyndilegt tilboð þeirra á dögnum um að afsala sér bankanum geti stutt þá kenningu.

Margra ára ferli

Á fjórða ár er nú liðið síðan Hagsmunasamtök heimilanna ákváðu að undangengnum ítarlegum rannsóknum, að hefja undirbúning dómsmáls gegn Íbúðalánasjóði þar sem látið yrði reyna á lögmæti verðtryggðra neytendalána.

Fyrir réttum þremur árum var slíkt mál höfðað, og hefur málareksturinn síðan þá verið eitt veigamesta verkefni samtakanna. Upphaflega var búist við því að málið gæti fengið flýtimeðferð og voru jafnvel sett lög í því skyni, en engu að síður hefur það undið margvíslega upp á sig og tafist svo mikið sem raun ber vitni. Það er því nokkurt ánægjuefni að málið hefur loksins komist á dagskrá Hæstaréttar Íslands til efnislegrar meðferðar þann 20. nóvember næstkomandi.

Meðal þess sem reynir á í málinu er að lánveitandi hafi vanrækt upplýsingaskyldu sína samkvæmt lögum um neytendalán með því að afhenda enga greiðsluáætlun með sundurlíðun á kostnaði við lántökuna, sérstaklega um verðbætur sem eru jafnan stærsti kostnaðarliður neytendalána hér á landi. Máltilbúnaði er hagað þannig að niðurstaða málsins getur haft víðtæk fordæmisáhrif fyrir langflest verðtryggt neytendalán þar sem kostnaður vegna verðbóta er ekki tilgreindur af hálfu lánsveitanda.

Snýst um hundruð milljarða

Falli dómur í málinu neytendum í hag mun það hafa hundruð milljarða króna þýðingu til hagsbóta fyrir heimilin. Eins og gefur að skilja binda Hagsmunasamtök heimilanna miklar vonir við að málið hljóti sanngjarna úrlausn fyrir Hæstarétti Íslands og verði dæmt í samræmi við íslensk lög, skýrð til samræmis við reglur EES-samningsins.

Málskostnaðarsjóður HH var stofnaður 15. mars 2012 og mál höfðað fyrir Héraðsdómi Reykjavíkur 18. október sama ár. Málinu var vísað frá dómi að kröfu Íbúðalánasjóðs þann 30. apríl 2013.

Mál var höfðað að nýju fyrir héraðsdómi 22. október 2013. Aftur krafðist Íbúðalánasjóður frávisunar. Þann 28. mars úrskurðaði héraðsdómari sig vanhæfan í málinu og var sá úrskurður kærður til Hæstaréttar, sem úrskurðaði dómaraann hæfan. Þann 19. maí 2014 hafnaði héraðsdómur frávisunarkröfu Íbúðalánasjóðs og aðalmeðferð hófst með fjölskipuðum dómi eftir ítrekaðar frestanir 5. janúar 2015. Þann 6. febrúar var Íbúðalánasjóður sýknaður í málinu.

Málinu var áfrýjað til Hæstaréttar 27. mars 2015 og aðalmeðferð hófst síðan í Hæstarétti nú á þriðjudaginn, 20. október. /HKr.



**Sturlaugur
Jónsson & Co**

TÚRBÍNUR



Útvegum túrbínur frá IHI, Garrett, KKK, Schwitzer, Holset og Mitsubishi í flestar gerðir farartækja. Hagstætt verð.

www.sturlaugur.is - Sími 412 3000 - Selhelli 13 Hafnarfirði

SÉRHÆFD ÞJÓNUSTA







BÍLJÖFUR
VARAHLUTIR

Smíðjuvegi 72 · Gul gata Kópavogi · Sími 555 4151 · varahlutir@biljofur.is

Bændablaðið Smáauglýsingar 56-30-300

Næsta blað kemur út 5. nóvember

BESTI VINUR BÓNDANS

Ómissandi upplýsingarit fyrir allt áhugafólk um vélknúin farartæki og vinnuvélar



450 traktorar



www.forlagid.is | Bókabúð Forlagsins | Fiskislóð 39



Heimilisiðnaðarfélag Íslands: Námskeið í ullarþæfingu

Hjónin Karoliina Arvilommi og Roderick Welch voru stödd hér á landi í byrjun september og kenndu þá blautþæfingu á ull. Var haldið námskeið hjá Heimilisiðnaðarskólanum sem rekin er af Heimilisiðnaðarfélagi Íslands við Nethyl í Reykjavík.

Nemendur voru afskaplega ánægðir með námskeiðið og hefur því verið ákveðið að bjóða upp á annað helgarnámskeið 30. október til 1. nóvember. Áhugasamir geta leitað frekari upplýsinga á heimasíðunni www.heimilisiðnaður.is eða í síma 551 5500. Í tilefni af veru Karoliinu og Rodericks hér á landi er sýning á verkum Karoliinu í Hannesarholti við Grundarstíg í Reykjavík. Sýningin stendur til sunnudagsins 25. október.

Karoliina er finnsk textillistakona sem vinnur þæfð myndverk sem vakið hafa athygli víða um lönd og eiginmaður hennar, Roderick, er samverkamaður hennar í ullinni.

Í Finnlandi er „Finnwool“ skrásett vörumerki. Sú ull er sumarrúning af finnskum kindum af mismunandi stofnum, til að mynda Texel og Oxford/Sout Down, auk þess að vera blönduð með ull frá Englandi. Þessi ull hentar ekki til þæfingar og hafa Karoliina og Roderick því valið að safna sjálf reifum af fjárstofninum Kainuunjarmas sem telst vera sjaldgæf tegund í Finnlandi en



aðeins eru um 1.800 ær í stofninum. Þau fá ullina hjá bændum með lífrænt vottaða framleiðslu, þvo sjálf ullina og lita með umhverfisvænum litum (OEKO-TEX Standard 100). Ullina kemma þau í yfir hundrað ára gamalli kembivél frá þýska framleiðandanum C.E. Schwalbe. Þau leggja mikla áherslu á rekjanleika og umhverfisvæn efni og nota til að mynda vatnsleysanlega repjuolíu til afrafmögunnar. Ullina notar Karoliina í eigin verk auk þess sem hjónin kenna blautþæfingu á námskeiðum um allan heim. Á þessum námskeiðum nota þau eigin ull og kenna aðferðir sem Karoliina hefur þróað.



Sumarliði Erlendsson tekur við viðurkenningu fyrir hönd frænna síns, Kristins í Árbæjarháleigu, fyrir besta lambhrútinn. Með honum er Brynjar Gísli Stefánsson í Þjóðólfsshaga. Myndir / Sigríður Heiðmundsdóttir

Skeiðvangur Hvolsvelli:

Dagur sauðkindarinnar

Félag sauðfjárbænda í Rangárvallasýslu stóð fyrir degi sauðkindarinnar í félagsheimilinu Skeiðvangi á Hvolsvelli þann 17. október. Var þetta í áttunda sinn sem slíkur viðburður er haldinn.

Á sýninguna komu efstu hrútar úr sýningum í hverri sveit milli Þjórsár og Markarfljóts og voru dæmdir upp á nýtt. Um 300 gestir mættu á sýninguna.

Efstu lambhrútar

1. Nr. 43 frá Árbæjarháleigu með 89.5 heildarstig. F: Burstí 12-912.
2. Nr. 358 frá Saurbæ með 88 heildarstig. F: Babar 14-078.
3. Nr. 11 frá Djúpadal með 88 heildarstig. F: Snævar 12-333.

Veturgamlir hrútar

1. 14-354 Farsæll frá Hemlu með 38.5 stig BML og 90 heildarstig. F: Fannar 10-488.
2. 14-520 Fannar frá Kálfholti með 37.5 stig BML og 90 heildarstig. F: Bellman 13-193 Álfrólum.
3. 14-138 Hnökri frá Vestra Fíflholti með 37.5 BML og 89 heildarstig. F: Bekri 12-911.

Gimbrar

1. Nr. 5126 frá Austvaðsholti með 9.5 fyrir frampart, 19 læri og heildarstig 47.5.
2. Nr. 666 frá Teigi með 9.5 fyrir frampart, 19 fyrir læri og 46.5 heildarstig.
3. Nr. 38 Frá Skíðbakka 1 með 9.5 fyrir frampart, 19 læri og heildarstig 46.5.

Gestir völdu litfegursta lambið og var valin svartfleckótt gimbur frá



Vignir Siggeirsson og Lovísa Herborg Ragnarsdóttir, bændur í Hemlu, með besta veturgamla hrútinn.



Sigurður Sigurjónsson í Ytri-Skógum með viðurkenningu fyrir ræktunarbú sýslunnar.

Brekkur í þykkvabæ.

Verðlaun voru veitt fyrir 5 vetra ær sem standa efstar í kynbótamati í sýslunni. 4 af 5 efstu ánum voru frá Skarði. Efsta ærin var 10-110 frá



Birkir Hreimur Birkisson í Brekku með litfegursta lambið að mati gesta.

Skarði með 118.5 stig.

Veitt voru verðlaun fyrir þingsta dilk úr sýslunni lagðan inn hjá SS nú í haust. Hann var frá Sigrúnu Brynju Haraldsdóttur, Svanavatni og vó 29 kg og DU3.

Þá var útnefnt ræktunarbú Rangárvallasýslu 2014. Félagsbúið Ytri-Skógum.

Styrktaraðilar sýningarinnar voru Húsasmiðjan Hvolsvelli, SS sem gaf gestum kjótsúpu og fjörlæri fyrir þingsta dilkinn. Aurasel og Fóðurblandan lánuðu grindur.

Verðlaunagripir voru útskornir af Ragnhildi Magnúsdóttur í Gígjarhólskoti og mynd máluð af Gunnhildi Jónsdóttur, Berjanesi.

Í lokin voru boðin upp 2 lömb sem voru gefin til að standa undir kostnaði. /EGM





SÁRASPREY FYRIR ÖLL DÝR

- Einstaklega græðandi
- Hægir á blæðingu
- Dregur úr sársauka og kláða
- Myndar filmu og hlífir sári
- Vinnur gegn bakteríu- og sveppamyndun
- Íslensk framleiðsla

Fæst hjá
dýralæknum,
hesta- og búvöru-
verslunum
um land allt



Siglufjörður · Sími 460 6900 · info@primex.is · www.primex.is



Helgi Benediktsson og Símon Helgi Helgason í Austvaðsholti taka við viðurkenningu fyrir bestu lambgimbrina.

Geisladiskarnir þínir í símann



Hversu marga geisladiska áttu sem þú spilar aldrei?
Viltu bæta aðgengi að tónlistinni þinni með því að færa diskana yfir á tölvu?
Upplýsingar á www.ripp.is

Arctic Cat TRV 550



Allt nýyfarið,
ek. 9.275 þ.km.
Verð 1.480 þús.
Uppl. í s. 899 8111



DAIKIN VARMADÆLUR
NÝJUNG Í LOFT Í VATN VARMADÆLUM
EINFÖLD Í UPPSETNINGU
ÁLAGSSTÝRÐ
HLJÓÐLÁT
ALLT AÐ 80% ORKUSPARNAÐUR
COP 5,0
A++
KYNNINGARVERÐ FRÁ
499.900.- ÁN VSK*



Daikin Altherma Monobloc
Tengist beint við ofna eða gólfhita, fyrir hús allt að 120fm.
Skilar 55°C framrásahita við -20°C
Vinnur niður í -25°C

ÍBÚÐARHÚS - SUMARBÚSTAÐ - IÐNAÐARHÚS

Daikin loft í loft varmadælur
Mikið úrval af loft í loft varmadælum fyrir norðlægar slóðir.

Verð frá 189.000.- án vsk*
Hljóðlátar og vandaðar varmadælur, möguleiki á WiFi og SMS stýringu.



Í rúm 3 ár hef ég notað varmadælu frá Verklögnum. Hingað til hefur kerfið reynst mjög vel, einfalt í notkun og ekkert viðhald. Fyrirferð allra tækja er lítil miðað við afköst ásamt því að tækin eru mjög hljóðlát sem er stór kostur í sveitinni. Öll tilboð stóðust og vinna Verklagna var til fyrirmyndar, bæði lagning og umgengni ásamt kennslu á kerfið. Gef ég þeim félögum bestu meðmæli.

Virðingarfyllst Októ Einarsson Smiðjuvegur 70 - 200 Kópavogur

*Verð án vsk samkvæmt nýrri reglugerð sem heimilur endurgreiðslu á vsk við kaup á varmadælu fyrir íbúðarhúsnæði. www.verklagnir.is - info@verklagnir.is
Kynningarverð loft í vatn frá 618.760.- kr m/vsk / Loft í loft varmadælur Verð frá 234.360.- m/vsk.

Sími: 517 0270
VERKLAGNIR.IS
Sérfræðingar í varmadælum!

Sveitasæla á Suðurlandi

Kjöreign fasteignasala, sími 533-4040 kynnrir:

Jörðina Skeggjastaði í Rangárþingi eystra. Stærð jarðar er 26,7 ha. (allt ræktað land og þar af eru 5,0 hektarar tún). Einbýlishús 123 fm, sem stendur á 1.347 fm lóð með sér fastanúmeri/ og landnúmeri. Landið er samliggjandi, afgirt, skurðir. Landið er tilvalið fyrir hrossarækt. Vel með farið og rúmgtt einbýlishús á einni hæð. Stutt frá Reykjavík. Skipti möguleg, íbúð á höfuðborgarsvæðinu.

Verð 25,9 millj.- hægt er að skoða nánari lýsingu á mbl.is og fasteignir.is



18 24-25 40
Fjórða með röklaun af eigin stuði
Dýralækna þjónusta er dýra- veltarlaus!
Sveitir á Suðurlandi

Bændablaðið
1. útgáfa 2015 • Fimmtudagur 16. janúar • Stafr. nr. 436 • 24. árg. • Útgáfa 12.000

22% FÓLKS Á HÖFUÐBORGARSVÆÐINU LES BÆNDABLAÐIÐ
HEIMILD: PRENTMIÐLAKÖNNUN CAPACENT. KÖNNUNARTÍMI OKT. - DES. 2014.

BÆNDABLAÐIÐ ER GEFIÐ ÚT Í 32 ÞÚSUND EINTÖKUM Á TVEGGJA VIKNA FRESTI.

VINNUFATABÚÐIN 75 ÁRA!

Eftir þrjá aldarfjórðunga þökkum við þjóðinni samfylgdina og traustið í 75 ár.

Fagnaðu þessum tímamótum með okkur og gerðu einstök kaup á yfirhöfnum frá

Danska merkinu **Canson** með **30% afslætti**.

30%
afsláttur

VINNUFATABÚÐIN

Laugavegi 76, sími 557-5425

E-vítamín er alger snilld fyrir húðina!



Dr. Organic E-Vítamín krem er 100% lífrænt, án allra kemískra efna. Línan inniheldur E-vítamín, Aloe Vera, Coco Butter og Shea Butter. E-vítamín línan er enn fremur án allra ilm- og rotvarnarefna.

Þetta dásamlega silkimjúka krem hefur einstaka eiginleika til að:

- Endurnýjar húðfrumurnar og dregur úr hrukkum
- Lagfærir ör og slit
- Hentar einkar vel fyrir eldri og mjög þurra húð.
- Nærir húðina og gefur henni frískandi útlit
- Húðina verður endurnærð allan daginn



Úrval hjólbarða á betra verði

Fólksbíla-, traktora-, vinnuvéla-, vagna-, jeppa- og vörubíladekk í úrvali.

Milwaukee
Handverkfæri

15%
afsláttur af öllum dekkjum
til 31. október 2015



Beinn innflutningur til Akureyrar **MOTUL**
Ármann sími 896 8462 og Tryggvi 896 4126 Smurþjónusta



Hjólbarðapjónusta - Smurþjónusta -
Prif á bílum - vönduð handverkfæri og fl.
Njarðarnesi 1 sími 460 4350



ATN Zebra 16 Z-spjótlyfta

- Fjórhjóladrifin
- Diesel
- Vinnuhæð: 16,4 m
- Pallhæð: 14,4 m
- Lárétt útskot: 9,3 m
- Lyftiget: 230 kg
- Aukabúnaður: Rafmagns- og lofttenglar í körfu
- Til afgreiðslu strax



Ýmsar aðrar ATN spjót- og skæralyftur til afgreiðslu með stuttum fyrirvara.



Klettagörðum 5 | 104 Reykjavík | stolpigamar.is

SKOTBÓMULYFTARAR - LYFTARAR



Útvegum varahluti í allar gerðir lyftara

PON Pétur O Nikulásson ehf.
Melabraut 23, P.o. Box 228.220 Hafnarfjörður
Símar: 552 2650 / 552 0110 Fax: 552 1588
E-mail: pon@pon.is

Gólfhitakerfi Ekkert brot ekkert flot

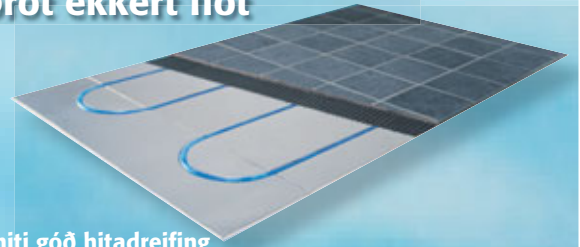

- Þægilegur hiti góð hitadreifing
- Hitasveiflur / Stuttur svörunartími
- Aðeins 12mm þykkar hitadreifiplötur
- Fljótlegt að leggja
- Ekkert brot ekkert flot
- Dreifiplötur límdar beint á gólfíð
- Gólfefni lagt beint á dreifiplötur (flísar, parket)
- Hentar vel í eldra húsnæði jafnt sem ný hús og sumarhús
- Flooré gólfhitakerfi er einfalt, fljótlegt og þægilegt

Skemmuvegur 10 (blá gata) 200 Kópavogur
Sími 567 1330 Fax 567 1345 www.hringas.is



18 24-25 40

Bændablaðið

45% FÓLKS Á LANDSBYGGÐINNI LES BÆNDABLAÐIÐ

HEIMILD: PRENTMIÐLAKÖNNUN CAPACENT. KÖNNUNARTÍMI OKT. - DES. 2014.

BÆNDABLAÐIÐ ER GEFIÐ ÚT Í 32 ÞÚSUND EINTÖKUM Á TVEGGJA VIKNA FRESTI.

HVAR AUGLÝSIR ÞÚ?

SÍMI 563-0300 | BBL.IS

SÆBJÚGNAHYLKI FYRIR HEILSUNA



Arctic star sæbjúgnahylki innihalda yfir fimmtíu tegundir af næringarefnum, og eru þekkt fyrir:

- Hátt próteininnihald og lágt fituinnihald
- Að minnka verki í liðum og liðamótum
- Að byggja upp brjóska og draga úr tíðni liðskemmda
- Að bæta ónæmiskerfið
- Að auka blóðflæði
- Að koma í veg fyrir æðakölkun
- Að auka orku líkamans, stuðla að myndun húðpróteins og insúlíns

ÍSLENSK FRAMLEIÐSLA, Framleiðandi er Arctic Star ehf. Allar nánari upplýsingar fást á www.arcticstar.is

Arctic Star sæbjúgnahylki fást hjá Lyfju og Apótekníu.

info@arcticstar.is - www.arcticstar.is
Síðumúli 31 - 108 Reykjavík - S: 562-9018 / 898-5618

Utan úr heimi



Hrun í býflugnarækt í Bretlandi

— verstu horfur í 40 ár hjá sumum ræktendum

Útlit er fyrir að hunangsframleiðsla í Bretlandi verði með minnsta móti á þessu ári – hjá sumum býflugnabændum jafnvel sú minnsta í 40 ár.

Farmers Weekly greinir frá því að votviðrasömu sumri sé einkum um að kenna að þörun gekk ekki sem skyldi á mörgum býflugnabúum í Skotlandi og Wales, með þeim afleiðingum að drottningarnar verptu færri eggjum. Þótt tíðarfar hafi verið misjafn á Bretlandseyjum þá virðist afkoma býflugnabænda á heildina lítið ekki hafa verið ákjósanlegar. Jafnvel á Suður-Englandi,

þar sem jafnan má gera ráð fyrir góðri uppskeru, var útkoman undir meðallagi.

Helmingi minni framleiðsla í Skotlandi

Í Skotlandi er gert ráð fyrir helmingi minni hunangsframleiðslu en í meðalári. Að hluta til er það rakið til þess að beitilyng blómstraði seint og illa. Búist er við að hið slæma tíðarfar í sumar geti haft alvarlegar afleiðingar á afkomu búanna í vetur, þar sem þau séu illa á sig komin fyrir veturinn.

/smh



Matarsóun og útlit matjurtu:

Nýta „vanskapaðar“ matjurtir

Samtök á Spáni sem kallast Espigoladors og hafa að markmiði að aðstoða þá sem minna mega sín í samfélaginu hafa fengið til liðs við sig sjálfbæðaliða sem safna ávöxtum og grænmeti sem ekki er talið hafa rétta lögun til að fara á markað.

Á hverju ári leggst til gríðarlegt magn af plöntuafurðum í landbúnaði sem ekki er sett á markað vegna þess að lögun þeirra er ekki talin markaðsvæn. Neytendur hafa verið vandir á að agúrku, gulrætur, kartöflur og epli, sú dæmi séu tekin, eigi að hafa ákveðna staðlaða lögun og mikil vinna hefur verið lögð í

kynbætur til að svo sé. Hér er því um eins konar útlitsdyrkun á matjurtum að ræða.

Á Spáni er talið að um 7,7 milljón tonn af matjurtum sé hent á ári vegna þess að þær standast ekki kröfur um útlit þrátt fyrir að vera fullkomlega í lagi að öðru leyti.

Umrædd samtök á Spáni telja rétt að nýta matjurtirnar þrátt fyrir útlitsgallann og hafa fengið leyfi margra framleiðenda til að fara inn á akra þeirra og safna grænmeti og fá gefins það sem fellur frá í gróðurhúsaframleiðslu. Matjurtunum er síðan dreift til fólks sem á erfitt með að ná endum saman.

/VH

Súmatra-nashyrningurinn nánast útdauður

Innan við eitt hundrað villtir Súmatra-nashyrningar finnast í Indónesíu í dag og litlar líkur eru talda á að stofninn geti náð sér á strik.

Súmatra-nashyrningar hafa þróast í einangrun í þúsundir ára og þykja með sérkennilegustu nashyrningum á jörðinni og engum öðrum líkir. Þeir eru minnstir af þeim þremur tegundum sem vitað er um í Asíu og með þeim minnstu

í heiminum. Fækkun Súmatra-nashyrninga hefur verið hröð á síðasta áratug og hefur fækkað úr 250 árið 2008 í undir 100 á þessu ári.

Ástæða fækkunarinnar er sögð vera ólöglegar veiðar vegna hornanna sem margir getulausir karlmenn telja að innihaldi örvarandi efni fyrir slátrið. Skógareldar í Indónesíu undanfarið hafa einnig eyðilagt búsvæði nashyrninganna.

/VH



Þeir bændur í Túnis sem eiga um langan veg að fara frá búum sínum og að næstu „stoppistöð“ bílsins sem safnar mjólkinni notast oft við múlasmá til þess að flytja mjólkina.

Myndir / SS

Í Túnis eru 122 þúsund kúabú

Líkt og flestir kannast líklega við þá á hið „Arabíska vor“ upphaf sitt að rekja til persónulegs harmleiks sem átti sér stað í Túnis í Norðaustur-Afríku 17. desember 2010. Þá brenndi ungur grænmetis-sali sjálfan sig til dauða til þess að mótmæla stjórnvöldum og í raun eigin lífskjörum.

Margir íbúar landsins gátu sett sig í spor þessa unga manns og varð þessi harmleikur til þess að uppreisn breiddist út í landinu og þaðan til annarra landa í norðurhluta Afríku og Mið-Austurlöndum. Uppreisnarmenn í Túnis kröfðust lýðræðis og að ríkisstjórn landsins myndi víkja og í stuttu máli leiddi uppreisnin, sem er kölluð Jasmínbyltingin, til þess að fram fóru kosningar í landinu haustið 2011. Frá þeim tíma hafa orðið gríðarlega miklar breytingar í landinu og kjör fólks batnað en þó er enn langt í land.

Núverandi stjórnvöld hafa allt aðra sýn á þróun landsins en fyrri stjórnvöld og horfa í því sambandi til Vesturlanda varðandi uppbyggingu á innviðum og atvinnulífi landsins. Breyting á uppbyggingu mjólkurframleiðslunnar í landinu er eitt af því sem horft er til, enda þar sjáanlega mikil tækifæri í þessu gjöfuga landi.

Mun stærra en Ísland

Þó svo að landið virki ekki stórt, þegar horft er á kort af Afríku, þá er Túnis engu að síður töluvert stærra en Ísland, eða um 162 þúsund ferkílómetrar. Í landinu búa hins vegar töluvert fleiri en hér á landi eða um 11 milljónir. Af þeim eru allmargir í mjólkurframleiðslu enda eru 122 þúsund kúabú í landinu og árið 2014 nam innviðgunn mjólkur 1,2 milljörðum lítra.

Landbúnaður er mikilvægur efnahag í Túnis, um þriðjungur landsins er flokkað sem ræktarland, þ.e. um 50 þúsund ferkílómetrar en um 25 þúsund ferkílómetrar til viðbótar eru nýtanlegir fyrir beit. Vökvun akra er eitthvað sem á sér frekar skamma sögu í landinu og í dag eru ekki nema 3.500 ferkílómetrar sem fá reglulega vökvun, en vökvun er nauðsynleg í flestum héruðum landsins sökum mikilla sumarhita og þurrka.

Þegar horft er til landbúnaðarins er mjólkurframleiðslan einna mikilvægust og stendur hún t.d. undir 11% af heildarveltu landsins. Annar landbúnaður sem einnig er mikilvægur er framleiðsla á ólífum, korni, útiræktuðum tómötum, ávöxtum, sykurrófum möndlum og döðlum.

400 milljóna króna þróunarverkefni

Til þess að aðstoða við innri upp-



Þó svo að flestir kúabændur í Túnis handmjólki kýrnar sínar þá eru einnig til mjaltavélar og einnar fötu mjaltavél með eigin sögdælu er í raun eðlilegt framhald þess að hverfa frá handmjóltum.



Mjólkinni er safnað saman með mörgum pallbílum sem hver um sig hefur lítinn tank festan á pallinn. Hér má sjá einn slíkan og á honum er búnaður til sýnatöku sem er hluti af þróunarverkefni Danida, þ.e. að aðstoða bændur við að fá mjólk sína greinda og að koma upp kerfi fyrir slíka sýnatöku.

byggingu Túnis hefur danski þróunarstjórnun Danida haldið úti þróunarverkefni í landinu undanfarið misseri en tilgangur þessarar aðstoðar er að „hjálpa fólki að hjálpa sér sjálft“, þ.e. fjármunirnir eru fyrst og fremst nýttir til þess að kenna og hjálfa en ekki til fjárfestinga í tækjum eða tólum eins og oft var gert hér áður fyrr. Merki um slík þróunarverkefni, þ.e. sem byggðu á því að gefa heimamönnum ný tækni t.d. sáðvélar, áburðardreifara eða annað slíkt, sjást víða í landinu þar sem tækin standa og ryðga þar sem hvorki voru til fjármunir til viðhalds á þeim né almennileg þekking á notkun tækjanna.

Sá hluti þróunarverkefnis Danida sem snýr að landbúnaði er allvel fjármagnaður en alls verða 400 milljónir íslenskra króna nýttar til þessa átaks, en markmiðið er að ná fram auknum hagvexti í landbúnaðinum og skapa ný atvinnutækifæri enda eru þar mikil ónýtt tækifæri sökum fornra vinnu-

bragða við almenn landbúnaðarstörf. Þetta á sér í lagi við í mjólkurframleiðslunni þar sem meðalbúið leggur ekki inn nema rétt um 10 þúsund lítra mjólkur á ári eða að jafnaði um 30 lítra á dag! Vegna þessa hafa ráðgjafar frá danska ráðgjafarfyrtækinu SEGES verið sendir til Túnis til þess að standa fyrir námskeiðum og starfsþjálfun bæði ráðunauta, dýralækna og bænda.

Með 2–3 kýr að jafnaði

Þegar fjöldi kúabúa í landinu er nefndur þá reikna líklega flestir með meiri framleiðslu en hér að framan var getið um en tilfellið er að búin eru afar smá og flestir með þetta 3–5 kýr að jafnaði og nýta um helming mjólkurinnar heima við en hinn hlutinn er lagður inn. Flest búin eru frekar landlítill og eru í blandaðri framleiðslu, þ.e. framleiða lítið eitt af mjólk, eru oft einnig með einhverja ávaxtaframleiðslu, döðlur eða annað slíkt.

Fæstir kæla mjólk

Í Túnis er að stærstum hluta notast við handmjaltir, en áætlað er að handmjólkað sé á a.m.k. 70% búanna. Næst algengasta aðferðin er að notast við fötumjaltavélar með eigin sogdælu en þá þarf bóndinn einnig að vera með rafala og eru oft litlir bensínfrifnir rafalar nýttir. Þriðja aðferðin er svo hefðbundin, þ.e. annaðhvort hefðbundið rörmjaltakerfi eða mjaltabás. Það sem er þó e.t.v. eftirtektarvert er að mjólkinn er næstum aldrei kæld niður á minni búunum, þrátt fyrir ágætt aðgengi að vatni a.m.k. sums staðar í landinu.

Venjan er að afhenda mjólkina tvisvar á dag, bæði kvölds og morgna, og er hún þá volg. Fyrir vikið er geymsluþol mjólkurinnar takmarkað, sökum líftöluvandamála, en hingað til hafa bændur fengið greitt fyrir mjólkina út frá magni og lit en hvorki vegna efnainnihalds né mjólkurgæða. Þetta er þó að breytast og nú hafa verið sett líftölumörk í landinu. Þau eru þó enn afar há en munu fara stíglækkandi á komandi árum.

Erfitt að afhenda mjólk

Eitt er að kæla ekki mjólkina, annað er að afhenda hana til kaupanda en sums staðar í Túnis eru t.d. engir vegir að kúabúunum. Bændurnir verða því að notast við reiðskjóta og eru múlarnar oftast nýttir til almennra flutninga til og frá búunum. Líklega standa þó flest búin í nánd við tengivegi og því ekki um of langan veg að fara en svo er ekki um alla.

Einn bóndi sem undirritaður hittir reið í nærri 2 tíma hvora leið með mjólkina niður á veg. Eftir morgunmjaltirnar lagði hann inn 17 lítra og eftir kvöldmjaltirnar um 9 lítra. Sem sagt 26 lítrar á dag og átta klukkutímar á múlarnabaki, dag hvern. Ekki annað hægt en að bera virðingu fyrir þrautseigjunni.

Pallbilar sem mjólkurbílar

Eins og áður segir er mjólkinni safnað tvisvar á dag frá flestum búum og fer söfnunin þannig fram að pallbílum með litlum 800–1.000 lítra mjólkurtönkum á pallinum er ekið um tengivegina og fara bændurnir á fyrirfram ákveðnum tímamarki niður á „stoppistöð“ þar sem þeir geta afhent mjólkina sína. Pallbílarreksturinn er oftast einkarekstur, þ.e. sá sem keyrir bílinn kaupir mjólkina af bændunum og selur svo til söfnunarstöðvar mjólkurinnar.

Í söfnunarstöðina koma svo ótal pallbilar saman og afhenda mjólkina áfram. Í söfnunarstöðvunum fer fram kæling mjólkurinnar, bæði með plötukælum en einnig með hefðbundnum mjólkurtönkum og að söfnunarstöðvunum koma svo mjólkurbílar afurðastöðvanna og ná í mjólkina. Frá bóndanum að afurðastöðinni eru því tveir auka milliliðir frá því sem við þekkjum hér á landi, með tilheyrandi kostnaði eins og gefur að skilja.

Háhitameðhöndluð mjólk

Frá safnstöðvunum fer svo mjólkinn í næstu afurðastöð en bæði eru í landinu einkarekin alþjóðleg afurðafélög eins og Danone en einnig samvinnufélög bænda. Þessar afurðastöðvar taka við mjólk í dag af afar misjöfnum gæðum og þar sem hráefnið er ekki eins og best verður á kosið er langalgengast að nýta mjólkina sem G-mjólk þ.e. hún er háhitameðhöndluð þannig að líkurnar á gerlamengun lágmarkast. Fyrir vikið eru íbúar landsins ekki vanir ferskum mjólkurafurðum og því síður að kaupa ferska mjólk út í búð. Í þeirra huga er fersk mjólk einungis fersk ef hún er volg, því annars hlýtur hún að vera allt of gömul!

Kæling mjólkur lykillinn

Þegar þróunarverkefni, líkt og það sem Danida hefur nú sett af stað, er hleypt af stokkunum getur verið all-



Þegar pallbílar koma með mjólkina að móttökustöð mjólkurinnar er mjólkinn bæði vigtuð, efnagreind og kæld niður.

erfitt í upphafi að átta sig á því hvar eigi að bera niður. Það er deginum ljósara að hægt er að stórbæta vinnubrögð á öllum stigum mjólkurframleiðslunnar en það er þó bara hægt að taka eitt skref í einu og eigi lausnirnar að endast og nýtast til frambúðar er mikilvægast að heimamenn sjálfir geri sér grein fyrir eigin tækifærum og möguleikum. Fyrir utanaðkomandi er þó ljóst að einna stærsti einstaki hagræðingarkosturinn í stöðunni er að ná að kæla mjólkina heima á búum bændanna svo fækka megi ferðum þeirra niður á næsta tengiveg.

Ef unnt er að breyta kerfinu þannig að mjólk sé safnað einu sinni á dag í stað tvisvar sinnum, má bæði lækka kostnað við flutning mjólkur frá búunum til söfnunarstöðvar en

einnig eykur það mjólkurgæðin með tilheyrandi líkum á hækkuðu afurðaverði. Þess utan geta bændurnir nýtt tíma sinn í annað en að fara aukaferð niður á veg og heim aftur, hvort sem sá aukni frítími nýtist til vinnu eða annarra hluta er svo þeirra eigið mál. Að þessu er nú unnið hörðum höndum bæði við þróun kælibúnaðar fyrir nánast vatnslaus svæði sem og að vinna að upptöku gæðaeftirlits mjólkur við móttöku mjólkur á pallbíl. Séu gæði mjólkurinnar ekki skoðuð þar, verður ávinningur bændanna að því að byrja að kæla mjólkina enginn og þar með áhuginn vart til staðar.

Snorri Sigurðsson
Ráðgjafi hjá SEGES P/S
sns@seges.dk

www.n1.is facebook.com/enneinn



Hugsaðu um búnaðinn í vetur



Skjólógður kuldagalli

Vnr. 9616 K2 2001

Vatteraður með cordura-efni á álagstíflötum. Rennilásar á skálmum og hægt að leysa frá hettuna.

Verð 23.900 kr.



K2 kuldajakinn

Vnr. 9616 K2 2005

Vatteraður með hettu sem hægt er að smella af. Litir: grátt/svart. Stærðir: S-4XL.

Verð 12.900 kr.



Fristads kuldajakki

Vnr. 9613 100822

Loðfóðraður með stroffi að neðan. Litir: Navy-blár eða svartur. Aðra líti má sérpanta. Stærðir XS - 2XL.

Verð 17.686 kr.



Regnjakki

Vnr. 5790 LR9055

Vottaður samkvæmt EN471 320 sýnileikastaðli. Litir: Gulur eða appelsínugulur. Stærðir: S - 3XL.

Verð 9.781 kr.



Regnbuxur

Vnr. 5790 LR9052

Áberandi góðar og uppþylla sýnileikastaðal EN471 320GR. Litir: Gulur eða appelsínugulur. Stærðir: S - 3XL.

Verð 7.805 kr.



Fristads buxur

Vnr. 9613 P154280

Verklegar mittisbuxur. Vasar á lærum. Sterkar og endingargóðar. Litir: Navy-bláar, gráar eða svartar. Stærðir: 44-64.

Verð 10.864 kr.



Þjarkur samfestingur

Vnr. 9628 120020

Punnur þjarkur með hnjúpúðavösum, hentar í allan iðnað og bestí vinur bóndans. Litur: Navy blár með royal-blárrí bringu.

Verð 11.900 kr.



Dunlop atvinnustígvél

Vnr. 9655 D460933

DUNLOP Purofort professional stígvél, létt með höggdeyfi í sóla, auðvelt að þrifa og endast lengur. Litur: Grænn. Stærðir: 37-48.

Verð 9.900 kr.



Jalas öryggisskór

Vnr. 9615 4748

Gripsterkir sólar á skóm sem ná vel upp á ökkla, hrinda frá vatni. Höggvörn í sóla með áltá.

Verð 27.171 kr.



Leðurhanskar með laska

Vnr. 7151 G120 KD00

Cofra Powerhide leðurhanskar eru nautsterkir og vernda lófa og pumla gegn hnjúsk. Stærðir: 11 og 10.

Verð 1.390 kr.



Þykkir vinnuvettlingar

Vnr. A108 VV101

Hlýir og sterkir vettlingar, þéttfni úr ull og teygjanlegu nælonefni. Handhægir til allra verka.

Verð 849 kr.



FLEXYNIT hanskar

Vnr. 7151 G007 K100

Vandaðir bómullarhanskar með sterkri NITRA-X húð. Ólíupólir og henta í allan iðnað. Litur: Grænn með svörtum lófa. Stærðir: 9 eða 10 eða 11.

Verð 889 kr.

Verslanir N1 um land allt

Akureyri s. 440 1420 • Grindavík s. 426 8290 • Klettagarðar s. 440 1330
Ólafsvík s. 436 1581 • Höfn s. 478 1940 • Patreksfjörður s. 456 1245 • Reyðarfjörður s. 474 1293
Reykjanesbær s. 421 4980 • Vestmannaeyjar s. 481 1127 • Ísafjörður s. 456 3574

Hluti af vetrarverkunum



Sjávarþorpið Höfn:

Vilja efla bæinn

Fyrir þessum mánuði var bæjarráði Hafnar í Hornafirði afhent skýrsla um verkefnið Sjávarþorpið Höfn sem er afkastur vinnu áhugahóps um að draga fram helstu sérkenni Hafnar og nota þau sérstaklega til að efla bæinn sem áfangastað ferðamanna og búsetukost.

Á heimasíðunni hornafjordur.is segir að hugmyndin að verkefninu hafi kviknað hjá grasróttinni meðal ferðafjónustuaðila á Höfn vorið 2013. Síðar var boðið upp á opnar vinnustofur þar sem allir áhugasamir voru hvattir til að mæta og taka þátt í að móta framtíðarsýnina bæði fyrir Höfn sem áfangastað og búsetukost.

Sameiginleg framtíðarsýn hópsins var að Höfn yrði „Eftirsóttur heilsárs áfangastaður og búsetukostur – sjávarþorp með fjölbreyttu atvinnulífi“ og meginniðurstaða stefnumótunarvinnunnar var að skilgreina Höfn sem heildstæða vöru þar sem helsta sérstaðan er talin vera humarinn, hafnarsvæðið, fólkið og nálægð byggðar við jökul. *VH*

Allt til heimaslátrunar

Pinnabyssa: 35.990kr m.vsk
Skot í pinnabyssu: 3.400kr m.vsk



- Kjötkrókar
- Nítrítsalt
- Bjúgnplast
- Plast til vakúmpökkunar
- Gott úrval hnifa
- Kjötfarsblanda
- Pylsuplast
- Sláturgarn
- Úrbeiningahanskar
- Rúllupylsukrydd
- Hamborgarplast
- Sláturnælur
- Kjötnet
- Gerfivambir
- Vakúmpökkunarvélur
- Múrkalk

Sendum um land allt

Sími 430-5500
www.kb.is



Bændablaðið Smáauglýsingar 56-30-300
Næsta blað kemur út 8. nóvember

Beta WORK

- vinnufatnaður og öryggisskór.

Vertu vel til fara í vinnunni!



IDNVELAR ehf. | Smíðjuvegi 44-46 | 200 Kópavogur | Sími 414 2700 | idnvelar@idnvelar.is | idnvelar.is



Aðalfundur Æðarræktarfélags Íslands

Aðalfundur ÆÍ 2015 verður haldinn laugardaginn 7. nóvember í Heklu, 2. hæð, Radisson SAS BLU - Hótel Sögu. Fundurinn hefst kl. 11.00.

Greiðslubeiðni vegna árgjalds er í heimabanka. Ekki verður tekið við greiðslu félagsgjalda á fundinum eftir að hann hefst. Þeir félagsmenn sem ekki eru með heimabanka geta milli-fært félagsgjöld kr. 3800,- inn á reikning; 0311-26-12449, kt. 510374-0299.

Nánari upplýsingar : info@icelandeider.is

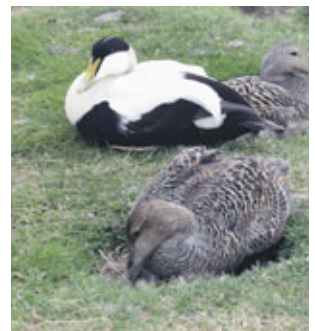

Dagskrá fundarins:

Kl. 11:00-12:30

Fundarsetning
Skýrslur og reikningar
Ávörp gesta

Kl. 12:30 - 13:00

Hádegisverður

Kl. 13:00 - 16:00

Fræðsluerindi frá Rannsóknasetri Háskóla Íslands á Snæfellsnesi

Jón Einar Jónsson,
Árni Ásgeirsson og
Aldís Erna Pálsdóttir

Merkingar á æðarfugli á 7 stöðum á sunnanverðum Breiðafirði
Notkun hreiðurmyndavéla í æðarvarpi

Dúnransóknir, aðferðir og frumniðurstöður

Fréttir og tillögur frá deildum

Sölu- og markaðsmál

Kosningar

Tillögur

Önnur mál

Kl. 16:00

Fundarslit og kaffiveitingar þar sem félagsmönnum gefst tækifæri til skrafs og ráðagerða



ÆÐARRÆKTARFÉLAG ÍSLANDS



KORNAX
- Hveitið í allan bakstur -



Jón Viðar Jónmundsson
Ráðunautur hjá RML
jvj@bondi.is

Héraðssýning á lambhrútum í Strandasýslu haustið 2015

Á mörgum svæðum þar sem aðstæður leyfa hafa fjárræktarfélag eða félag sauðfjárbænda á viðkomandi svæðum eftir til sam-sýninga á glæsilegustu lambhrútum sem til skoðunar höfðu komið heima á búum bænda fyrr um haustið.

Á þennan hátt er almenningi veitt tækifæri til að sjá og meta sjálfir þessa glæsilegu einstaklinga. Þar fæst líka mun betra tækifæri til að bera saman bestu einstaklingana en mögulegt er með flakki margra einstaklinga milli búa á svæðinu.

Sýnt á Bæ 2 og Heydalsá

Strandamenn blésu fyrst til slíkrar samkomu haustið 2014, sem að flestra mati, sem að henni komu þóttist takast með afbrigðum vel. Því var ákveðið að hafa slíka samkomu aftur á síðasta hausti og var hún haldin laugardaginn 10. október á einhverjum besta haustdeginum á svæðinu þannig að ekki spillti fágætt haustumhverfið á Ströndum stemmningunni. Á milli ára hafði mönnum líka aukist viska um að Strandasýsla er ögn stærri en unnið var eftir fyrsta árið. Sauðfjárveikivarnir gera ókleift að halda sýninguna á einum stað og vísan sem hafði vítrast mönnum var að hin stóru fjárbú á Melum í Hrutafirði hafa ávallt verið og eru í Strandasýslu þó að girðingar varnanna skipi þeim í Miðfjarðarhólf. Þess vegna var Melum bætt við sem þriðja skoðunarstað vegna héraðssýningarinnar og þar voru skoðaðir átta hrútar. Sýningarstaðir voru síðan þeir sömu og árið áður í Bæ 2 hjá Þorgerði og Gunnari og á Heydalsá hjá Sigríði og Ragnari og líkt og á síðasta ári mátti vart á milli greina á hvorum staðnum glæsileiki og festa í allri framkvæmd var meiri.

Í Bæ komu 28 hrútlömb til leiks en 52 á Heydalsá eða samtals 88 á sýningastöðunum þrem. Skipting í sýningaflokka var á þann veg að 19 hrútar voru hvítir, hyrmdir síðan 17 mislitir eða af dökkum lit en langflestir hvítir og kollóttir eða 52 samtals. Dómarar voru Anna Margrét Jónsdóttir og sá sem þetta ritar en mergð manna hafði komið að upphaflegu mati lambanna á heimabúi fyrr um haustið.

Það var líklega ekki alveg tilviljun að efstu þrjú sætin í hverjum sýningarflokki voru að þessu sinni öll á sama sýningastað. Hjá hyrndu hrútunum sunnan Bitrugirðingar þar sem víða er að finna hyrnt fé í meirihluta eða alveg ráðandi á mörgum hinna stóru búa. Norðan girðingar voru aftur á móti bestu mislitu og kollóttu hrútarnir. Svæðið norðan Bitrugirðingar hefur um áratuga skeið verið gullkista ræktunar á kollótta fénu í landinu. Hér á eftir verður örstutt getið þeirra þriggja glæsigrípa sem skipuðu efstu sætin þarna í hverjum sýningarflokki.

Mislitu hrútarnir hafa aukist mikið að gæðum

Í flokki mislitu hrútanna stóð efstur lamb 1104 í Miðhúsum í Kollafirði. Hrútur þessi er mjög jafnvaxinn og vel gerður og góða bollengd. Holdfylling með miklum ágætum og holdin þétt og föst. Hrútur þessi er hyrndur og svartur að lit. Ekki verður þetta talin nokkur tilviljunarkind þar sem hann kemur úr langri ræktun, föðurfaðir hans Kveikur 07-866 og Kveikur 05-965 víðar að baki og stutt þarf að leita til að finna Púka 06-807.

Í þessum flokki var lamb 268 frá Klúku í Miðdal annað í röð. Þetta er mikill eflingshrútur með mjög góða vöðvafyllingu og sterkan og langan bol. Hrútur þessi er grár að



Þó að kollóttu hrútarnir á sýningunni á Heydalsá bæru af áttu Bæhreppingar einnig stóran hóp slíkra glæsilamba og hér hafa nokkrir þeirra raðað sér í hálfhring með bekra sína sem þeir sannanlega hafa ástæðu til að vera stoltir af.

lit og kollóttur. Að ætternis stendur að bak honum bæði hyrnt og kollótt fé. Föðurfaðir hans er Strengur 09-891 og Grím 01-928 má fljótt finna í ætt hans.

Þriðji hrúturinn í þessum flokki er lamb 874 hjá Sigríði og Ragnari á Heydalsá. Þetta er mjög vel gert og vöðvafyllt lamb. Hann kemur úr ræktuninni á Heydalsá þar sem um áratuga skeið hefur mátt finna mikið vel gert mislitt fé við hlið þess kollótta. Hrútur þessi á mjög skammt að sækja til þess marglofaða Þyrils 04-399. Stærsta breyting á þessum lambhrútasýningum allra síðustu ár er hve mislitu hrútarnir hafa aukist mikið að gæðum og gefa þeir yfirleitt mjög lítið orðið eftir hvítu hrútunum sem okkur hættir oft til að telja háráktaðri.

Allra bestu hyrndu hrútarnir

Snúum þá á suðrænar slóðir en alla bestu hyrndu hrútana sem skráðir voru til sýningar var að finna í gamla Bæjarhreppnum. Þar skipaði sér í efsta sætið lamb 38 hjá Þórarni í Bæ 1. Hrútur þessi var mikil glæsikind. Hann var bollangur með prýðisgóða gerð en mestu kosti hans var samt að finna í alveg frábærri vöðvafyllingu um allan skrokkinn og læraholdin mjög mikil og stinn. Eins og svo mörg topplömbin á þessu hausti var þetta sonur Saums 12-915 en uppí það var fyllt á móðurhliðina með Kostu 09-851 og Fróða 04-963 sem var báða að finna þar í öðrum ættlið. Í öðru sæti var lamb 371 í Laxárdal. Þessi hrútur er kattlágfættur, vel gerður með frábæra vöðvafyll-



Gullgripur sýningarinnar, þriðji kollóttu hrútarinnar. Fyrir miðju er lamb 121 í Broddanesi 1 sem skipaði efsta sætið en lamb 245 í Broddanesi 1 og 333 á Smáhömrum honum á hvorri hönd en þeim féll í skaut annað og þriðja sætið.

ingu og var hér á ferðinni einn enn toppsona Saums sem vonandi fær að sanna ágæti sitt í afkvæmum á næstum árum. Móðurætt þessa lambs rekur sig í kollótta féð og ýmsa stór-snillinga þar að finna. Í þriðja sætinu var síðan lamb 161 í Guðlaugsvík. Þetta er sérstaklega fallett lamb á velli, ákaflega vel gert með þétt hold og sérstaklega vortu læraholdin ákaflega sterk. Þessi snotri gripur er sonarsonur Þróttar 08-871 en í móðurætt koma við sögu bæði Bifur 06-994 og Túli 98-858 í öðrum lið þannig að þétt hold koma vart að óvöru. Ekki er rétt að skilja við þennan hóp hrútanna nema nefna lamb 186 í Laxárdal. Þetta er fádæma vænt lamb sem mældist með sjaldsæða bakvöðvaypkket eð 44 mm. Hrúturinn er sonur Bósa 08-901 en vart það faguð kind að hann ætti heima í toppinum en ákaflega fróðlegt verður að sjá hvernig hann reynist til framræktunar. Rétt er einnig að geta þess að á Heydalsá voru hyrndu hrútarnir fáir en allir stórglæsilegir þó að ekki næðu þeir að vera jafn-ókar þeirra bestu í Bæjarhreppnum.

Kollóttu hrútarnir langflestir

Eins og áður segir þá voru kollóttu hrútarnir langflestir. Yfirburðir þeirra voru einnig með ólíkindum og sérstaklega var hópurinn á sýningunni norðan Bitrugirðingar einstakur að gæðum. Það kemur tæplega að óvart þar sem hornsteinn ræktunar á þessu fé í landinu er að finna þarna. Sumarið hafði verið gott fyrir sauðfé á stórum hluta Stranda eins og víðast um land á liðnu sumri nema í Arneshreppi þar sem ógnarkuldi og væta í júlímánaðar markaði sín spor hjá lömbunum í haust. Aðeins tveir hrútar mættu þaðan úr sveit en voru verðugir fulltrúar þeirra öflugra ræktunar sem þar er og ástæða til að muna að sú ræktun stendur að meira eða minna leyti að baki þeim glæsigrípum sem þarna



Jón Stefánsson og Erna Fossdal í Broddanesi 1 hampa nýjum farandgrip sýningarinnar sem þau nú varðveita vegna hrútlamb nr 121.



Verðlaunahafar fyrir þrjú bestu hyrndu hrútana á héraðssýningunni. Í miðju er Þórarinn Ólafsson á Bæ 1 í Hrutafirði sem hampar 1. sætinu. Jóhann Ragnarsson í Laxárdal er í öðru sæti og í þriðja sætinu með vænt lambalæri í fanginu, Samson Jónsson í Guðlaugsvík.

voru sýndir úr öðrum sveitum. Tveir hrútar höfðu mikla yfirburði í hópi kollóttu hrútanna og eru að mínu viti glæsilegustu hrútlömb þeirra einkenna sem enn hafa sést hér á landi, þó að sú staða þeirra standi að líkindum ekki nema eitt ár. Það var frekar smekksmunur sem réð mestu um hvernig þessum yfirburðagripum var skipað innbyrðis að lokum. Þriðja sætið meðal kollóttu hrútanna var í reynd eina sætið sem ekki var sjálfskipað á þessari sýningu því að fast að tugi metfjárgripa á sýningunni á Heydalsá bönkuðu þar á dyr. Þó að yfirburðir kollóttu hrútanna á sýningunni á Heydalsá væru algerir er um leið rétt að nefna kollarnir á sýningunni í Bæ 2 voru einnig upp til hópa álitlegir einstaklingar.

Efsta sætið skipaði lamb 121 hjá Jóni og Erlu í Broddanesi. Hrútur þessi er undan Djákna 13-065 sem því miður er nú fallinn en hann var sonarsonur Dabba 10-162 sem síðustu árin hefur verið öðrum stórmennum fremri á þessu búi en þegar ættartreð er skoðað frekar birtast á fyrstu greinum þess öll stórmenni ræktunarinnar þarna á síðasta áratugi eins og Gullmoli 05-552, Segull 02-352, Steri 07-855 og Mána 03-975 en mynnt er á að sumar af þessum gömlu stjörnum eru fæddar norður í Arneshreppi og rekja allir ættir þangað.

Í öðru sæti var lamb 245 en það var einnig frá Ernu og Jóni en faðir þessa lambes er Hugli 11-146 og kom sá hrútur frá Heydalsá með að baki sér marga af toppnum þar. Móðurfaðir lambes 245 er hins vegar aðurnefndur Dabbi 10-162. Ég hef ekki lýst þessum hrútum hvorum fyrir sig en þessum frændum má lýsa sameiginlega. Þeir eru hreint ræktunarafræk. Gerð þeirra frábær og mala- og lærahold meiri en áður hefur getið að líta hjá kollóttu fé hér landi. Þegar við dómararnir voru að burðast við að bera þá saman fannst okkur samt að í mörgum atríðum stæði lamb 121 hársbreidd fram og heildarsvipurinn öllu glæsilegri hjá honum en lambi 245. Vegna lambes 121 fengu Erna og Jón því í lok sýningar til varðveislu nýjan farandgrip sauðfjárbændafélagsins til varveislu næsta árið.

Þriðja sæti meðal kollóttu lambanna hreppi síðan hrútur 333 á Smáhömrum. Þetta er einstaklega glæsilegur gripur með óvanalega breidd og styrk í bolbyggingu auk frábærrar holdfyllingar. Að baki honum standa margir gullgripir úr Smáhamraræktuninni en faðir hans er Kroppur 12-078 en móðurfaðir Snarfari 09-860.

Af miklum glæsibrag

Sýningarnar voru fjölsóttar og sýningagestir sumir vítt að komnir. Framkvæmd öll var af miklum glæsibrag og félagi sauðfjárbænda á svæðinu til mikils sóma. Ég held að sýningar eins og þessi séu mjög gagnlegar fyrir sauðfjárræktarstarf á viðkomandi svæði. Þarna gefst einstakt tækifæri fyrir bændur til að koma saman og sjá glæsilegustu niðurstöður starfsins á árinu sem langt er á liðið. Óvíska á landinu stendur ræktunarstarfið styrkari stöðum en á Ströndum en árangur þessa áratuga markvissa starfs hefur skilað miklum árangri. Því miður vantar enn nokkuð á að þátttaka bænda í þessu sýningahaldi sé jafn almenn og verðugt væri. Að sjálfsögðu þarf að vera viss stærð á slíkum sýningum til að þær þjónu tilgangi sínum. Við almennari þátttöku, sem ótvírátt er æskileg, bregðast menn einfaldlega við með lækku á hámarksþátttöku einstakra búa.



Vetrardekk:

Vanbúinn bíll til vetraraksturs er hættulegur

Sá sem er vanbúinn til aksturs í snjó og hálfu og biður um aðstoð á bara að fá eina tegund af aðstoð – hjálp til að komast út fyrir veg.

Viðkomandi er hættulegur öðrum í umferð og á ekki að vera í umferð.

Ný reglugerð um myndstursdýpt dekkja tók gildi 1. nóvember 2014

Þeim „skussum“ sem voru ekki rétt búnir til vetraraksturs fækkaði töluvert síðasta vetur við breytta reglugerð sem tók í gildi síðasta ár. Lágmarks myndstursdýpt hjólbarða samkvæmt reglugerð er 3,0 millimetrar að lágmarki yfir vetrartímann (1. nóvember–14. apríl) og 1,6 mm lágmarks myndstursdýpt yfir sumartímann. Miðað við tjon síðasta vetur taka tryggingafélögin þessa reglugerð alvarlega, mælist dekkjamynstursdýpt hjá þeim sem tjóni veldur er hann í slæmum málum.

Auðvelt að mæla myndstursdýpt

Mjög auðvelt er að fylgjast með myndstursdýpt með því að mæla dekkinn reglulega og sem dæmi þá er gott að nota einnar krónu pening til mælinga. Á landvættarhliðinni er innri hringur á peningnum þar sem myndin af landvættinum byrjar og út á brún peningsins eru 4 mm. Allir hjólbarðar eiga að vera með merki sem kallast slitmerki og þaðan á að mæla myndstursdýpt hjólbarða. Einstaka dekk eru auðveldari að lesa en önnur og má þar nefna Nokian-dekk, en þau hafa þá sérstöðu að á þeim er dekkjaslitmerking sem sýnir myndstursdýptina hverju sinni. Mikilvægt er að fylgjast vel með myndstursdýpt dekkjanna til að tryggja akstursöryggi við krefjandi aðstæður, en ekki er óvitlaust að færa dekk fram og aftur reglulega undir bílnum.

Mælið reglulega loftþrýsting

Miðað við kannanir sem gerðar hafa verið á loftþrýstingi í hjólborðum í Danmörku þá var annar hver bíll sem mældur var með eitt eða fleiri dekk undir bílnum með rangan loftþrýsting hjólbarða (einn eða fleiri). Mörgum finnst dekk kosta mikið og til að enda hjólbarðana þann tíma sem uppgefinn er af framleiðanda er hjólbarðanum lífsnaudsýnlegt að hafa réttan loftþrýsting. Bestu hjólbarðarnir og þeir dýrustu eru nánast alltaf bestu kaupin og sem dæmi þá kosta gæðahjólbarðar eins og Michelin og Good Year hjólbarðar ekki nema 20 til 30% meira en þeir ódýrustu, en gæðahjólbarðar endast yfirleitt tvö- til þrefalt meira í kílómetr-

um talið en þeir ódýrustu (til eru dæmi um Michelin-veitarhjólbarða sem rúllaði undir heimilisbíl í yfir 60.000 km á meðan þrisvar voru keyptir ódýrir hjólbarðar undir sambærilegan bíl sem ók sömu vegalengd).

Varasamt að kaupa notuð dekk, þau gætu verið orðin fúin

Töluvert er um að fólk sé að kaupa notuð dekk sem er gott fyrir bæði seljanda og kaupanda. Eitt ber þó að athuga við kaup á notuðum dekkjum. Hjólbarðaframleiðendur taka ábyrgð á sinni framleiðslu almennt í 6–7 ár og mæla með því að ekki sé seld eldri dekk en 5 ára þó svo að þau hafi aldrei komið á felgu. Á flestöllum dekkjum er lítill rammi



Merkingar á dekkjum. Framleiðendur mæla ekki með að ónotuð dekk séu eldri en 5 ára, en þeir ábyrgjast þau þó í 6 til 7 ár. Hér sést merking á framleiðsludegi dekkis. Númerið 4710 stendur fyrir vika 47 árið 2010. Í raun er því ekki mælt með því lengur í sölu en til 15. nóvember 2015. Þau ættu samt að duga vel til 2016 eða 2017.

sem segir til um viku árs og ár þegar dekkið var framleitt. Rammi þessi er almennt sporöskjulaga og með fjórum tölustöfum. Enginn ætti að kaupa notaðan hjólbarða sem er með inni á sviganum lægri seinni

stafina tvo en 10, en ef inni í rammnum er (4310) þá er þessi hjólbarði orðin 60 mánaða (5 ára). Í sumum tegundum bíla stendur í eiganda-handbókinni að aldrei eigi að keyra bílinn á eldri dekkjum en 6 ára.

MICKEY THOMPSON
PERFORMANCE
TRES & WRESSES
M/T

JEPPADEKK

STZ | ATZp3 | DEEGAN | MTZ | BAJA CLAW

MICKEY THOMPSON
jeppadekkinn hafa sannað sig á Íslandi
M/T merkið er þekkt um allan heim sem hágæða jeppadekk og felgur.
Stærðir 32" - 54"

Icetrack ehf. Sími 773 4334
netfang: mtdekk@mtdekk.is / www.mtdekk.is

Verður þú **KROSSGÁTU-DROTTNING** 2016?
Keppni hafin.

Sími: 552-8875 / 897-7798

Bændablaðið
Næsta blað kemur út
5. nóvember

KROSSGÁTA Bændablaðsins

24	HLERA	KASTALI	EFTIRSJÁ	LISTA- MAÐUR	SPILASORT	GOGG	KYNJA- SKEPNA	YFIRRÁÐ	AFLAGA
ÍSTÖÐU- LAUS									
MÝKJA					Á FLÍK				
REIÐI- HLJÓÐ				HRINGUR					
HRÚÐUR				ÓNÁÐA					
						MAJÚRT			
						TÓNVERK			
					TEYMA				
					FORFAÐIR				
ÓSLITINN								FÉLAGI	SKÍTUR
					KÆTTIST	SÁTTAR- GERÐ			SAMTÖK
						SLÍMDÝR			
FJALLS- TINDUR					KRÓKUR			ROTNUN	
					HYLLI			BERGMÁLA	
ÓGRYNNI			HINDRA					UNDIREINS	
			BEITI- SIÖGLING					ÓLJÓB	
HALD			EYÐA					PURFA- LINGUR	AND- STÆÐINGA
			ÚÐA					ANGAN	
		DÝRAHLJÓÐ							
		SLITRÓTT TAL			BAKSA		HLÓÐIR		
ÉTANDI					KÖTTUR			LEYSIR	RÁN
FUGL								FIMI	
								Í RÖÐ	
								DRYKKUR	
ÞAKBRÚN				KÆRLEIKS			GAS		
Í RÖÐ			GOSEFNI				ÞRÁTTA		

Lausn á krossgátu í síðasta blaði

23	SKEINA	ÞJÁNINGA	MESSÍAS	TIL	VEIKJA	ÓFARNADUR	HEILAN	ÍSMOLA	PENINGUR
SKRIDDYR	S	K	J	A	L	D	B	A	K
BRAG- LÍÐUR	K	V	E	Ð	A	HÉLU	Ö	L	L
						HÚVA			
FLAN	R	A	S	M	O	L	L	A	R
				HITA- SVEKJA					
				HNAPPUR					
BOGNAR	Á	L	Ú	T	A	R	MJAKA	A	K
							BÆN		
	G	HVEJTA	I	RÖÐ	BLAÐRA	VERKUR	M	A	S
							REKLI- LEGAR		
							KUSK	N	Á
LALLA	R	Ö	L	T	A	SKAUT	K	L	A
						ÚTUNGUN			
HANDA	A	R	M	A	LUMMÓ	P	Ú	K	Ó
					SKURÐUR				PURKKA ÚT
ÁTT	S	V	H	L	U	T	I	S	L
			HLUTI						ÞITLAUS
HÁTTUR	L	A	G	E	L	T	S	J	Ó
			HNOÐAÐ						ÓHREINKA
			KULNA			STJÖRNUN- AR		S	Ó
	A	ÁLAG				SÁRNA		L	Á
		ÁLITS						R	ÍS
RASK	U	M	R	Ó	T	HNIWILNÓAÐ	K	V	Í
						SVEÐI			
						DÁ	EKKI	E	I
ILÁT	K	A	T	L	A	R	ÁRIF	I	T
							TVEIR	EINS	Ó
ÁN	U	T	A	N	O	R	Þ	A	R
					NEFNA			STARTA	Æ
Í RÖÐ	R	S	HINDRA	A	F	T	R	A	Þ
							FRA ÞEIN		Þ
							STAD		A
									D
									A
									N

Bændablaðið
Smáauglýsingar 56-30-300

Líf og lyst

BÆRINN OKKAR

Sigurður Ágúst byrjaði á félagsbúskap með föður sínum, Þórarni Ragnari Jónsýni, í kringum árið 1980 og var það þannig fram til ársins 2000 þegar Sigurður tekur alfarið við búinu ásamt konu sinni Helgu Guðrúnu.

Frá árinu 1986 hafa þau eignast fjóra syni (Jón Ágúst, Sigþór, Bjarka og Helga Maríus) og eru þrír yngstu enn heima við að hjálpa til í búskapnum ásamt því að vera í skóla og vinnu.

Á þessu ári stækkuðu þau við sig og keyptu ásamt Jóni Þór Ólasyni jörðina við hliðina á (Einarsstaði). Næstelsti sonurinn býr svo ásamt fjölskyldu sinni á Einarsstöðum. Skarðaborg og Einarsstaðir eru bæði nýbýli úr Skörðum svo það má segja að það sé búið að sameina gömlu jörðina Skörð aftur.

Býli: Skarðaborg.

Staðsett í sveit: Í Reykjahverfi í Suður-Pingeyjarsýslu.

Ábúendur: Sigurður Ágúst Þórarinsson og Helga Guðrún Helgadóttir.

Fjölskyldustærð (og gæludýra):

Fjórir synir, þeir Jón Ágúst, 1986 (vélaverkfræðingur), búsettur á Akureyri, Sigþór, 1990 (kjötíðnaðarmaður og matsmaður í Norðlenska), býr á Einarsstöðum, Bjarki, 1993 (húsasmiður og búfræðingur), býr á Skarðaborg, Helgi Maríus, 1999, býr á Skarðaborg og er í framhaldsskóla á Laugum í Reykjadal.

Stærð jarðar? Kringum 5.200 hektarar!



Skarðaborg



Gerð bús? Sauðfjárrækt ásamt því að vera með heimavinnslu og selja afurðir beint frá býli.

Fjöldi búfjár og tegundir? Um 800 fjár á vetrarfóðrum, tveir Border Collie-fjárhundar og 10 hestar.

Hvernig gengur hefðbundinn vinnudagur fyrir sig á bænum? Enginn vinnudagur er hefðbundinn, alltaf einhver ný verkefni á hverjum degi og alltaf nóg að gera.

Skemmtilegustu/leiðinlegustu bústörfin? Skemmtilegast er auðvitað sauðburðurinn, heyskapurinn, smalamennskur og fjárrag – girðingarvinna og vorverk í snjóþungum vorum eru mjög leiðinleg og erfið verk.

Hvernig sjáið þið búskapinn fyrir ykkur á jörðinni eftir fimm ár? Við sjáum bústærðina mjög svipaða og er í dag og ef til vill synirnir komnir enn meira í búskapinn og

vonandi enn meiri framför í sauðfjárræktinni.

Hvaða skoðun hafið þið á félagsmálum bænda? Mættu standa sig betur og vera harðari.

Hvernig mun íslenskum landbúnaði vegna í framtíðinni? Vonandi vel.

Hvar teljið þið að helstu tækifærin séu í útflutningi íslenskra búvara? Að selja meira út af fersku kjöti og vekja meiri áhuga á gæði og hreinleika kjötsins.

Hvað er alltaf til í ísskápnun? Mjólk, egg, smjör, ostur og Húsavíkur Jógúrt.

Hver er vinsælasti maturinn á heimilinu? Eyvindur með hor (kjöt og karrí) og svo er gríðarlega vinsælt að grilla eitthvert góðgæti úr heimavinnslunni eins og ærfille.



Eftirminnilegasta atvikið við bústörfin? Það var sérstaklega eftirminnilegt eftir haustretið 2012 þegar farið var upp í heiði þann 13. okt. og finna þá þar tvær ær lifandi og hrút undan annari þeirra sem var þá dauður. Þær höfðu þá verið í rúman mánuð í fönn og lifa þær enn í dag (sjá mynd).



MATARKRÓKURINN — BJARNI GUNNAR KRISTINSSON MATREIÐSLUMEISTARI

Sitt lítið af hvoru úr jurta- og dýraríkinu

Þó að haustlitirnir hafi nú tekið yfir í náttúrunni er ennþá möguleiki að finna nothæf ber til að útbúa eftirrætti eða annað góðgæti. Reyniber eru best þegar þau hafa frosið en líka er hægt að tína og frysta þau (en það þarf að snöggsjóða þau 5 sinnum til að ná remmu úr berjunum, alltaf í fersku vatni, þá er hægt að gera sultu sem er frábær með ostum).

Sumir hafa jafnvel komið sér upp berjabirgðum í frystikistum sem hægt er að grípa til. Rauða paprikan er góð ristud og fyllt með tómötum, og basil. Fyrir þá sem vilja framlangja sumarið í eldhúsinu er upplagt að snæða gljáðar kjúklingalundir með ferskum kryddum og víðeigandi salati.



Bakaðar paprikur

- › 2 stk. paprika
- › 2 stk. hvítlausrif
- › 16 stk. þroskaðir kirsuberjatómatar
- › ólífulía
- › 12–16 stk. basil

Aðferð

Skerið paprikuna langsum til helminga. Fjarlægjið hvíta kjarnann og fræið og setjið í eldfast mót. Afhýðið hvítlauk, skerið fínt og setjið nokkrar

sneiðar á hverju papriku ásamt smá salti og matskeið af olíu.

Bakið í 50 mínútur við 200 °C eða þar til paprikan hefur nánast maukast en ennþá full af safa. Bætið basillaufum ofan á eftir eldun. Gott að framreiða með spínatsalati, kartöflusmælki og nægu brauði.



Balsamik-ristað grasker

- › 1 kg grasker
- › 200 g smjör
- › 2 greinar fersk salvía (þurrkuð)
- › salt
- › svartur pipar
- › 60 ml balsamik-edik
- › 90 g púðursykur

Aðferð

Afhýðið og skerið graskerið í 1 cm teninga. Brúnið smjórið á pönnu og bætið í salvíu og graskeri. Kryddið með salti og pipar. Bætið við balsamikedik og púðursykri og látið sjóða.

Flytjið í ofnfast fat í 180–200 °C í 30 mínútur eða þangað til mjög mjúkt og kremið viðkomu.

Frábært með kjúklingi eða kalkún eða blandað með grænmeti í gott salat. Uppskriftina er einnig hægt að nota til að útbúa súpu úr graskersmákinu ásamt vatni.



Sætur og klístraður kjúklingur

- › 12 stk. kjúklingalundir (um 600 g)
- › 2 msk. kornað sinnep
- › 1 msk. hunang
- › Safi úr 1 sítrónu
- › 3 stk. hvítlausrif

Aðferð

Hítið ofninn í 220 °C setjið á bakka með álappír.

Blandið sinnepi og hunangi við safa úr sítrónu. Afhýðið hvítlauk, saxið og bætið við hunangið ásamt smá pipar og salti eftir smekk.

Setjið kjúklingalundirnar í hungansblönduna og steikið í um 25 mínútur. Snúið lundunum yfir og haldið áfram að elda í 10 mínútur í viðbót. Kjúklingalundirnar munu verða sætar og klístraðar. Gott er að snæða lundirnar með kjarngöðu salati með baunaspírum og agúrku.



Marin karamelluber með rjóma og skyri

Ber klikka ekki með íslenskum rjóma og skyri.

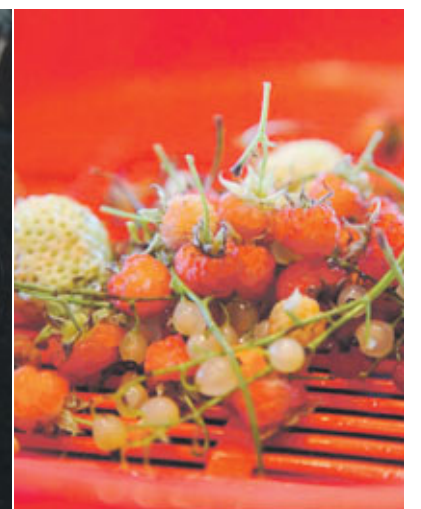

- › 250 g ber að eigin vali
- › 100 g sykur
- › kalt vatn – 2 msk.
- › 200 ml rjómi (má vera léttþeyttur)
- › 300 g skyr (má vera berja-eða vanilluskur)
- › vanilludropar (eða bragðbætt skyr)

Skolið berin og dragið þau af stilkunum. Setjið á pönnu og bætið í sykri og vatni. Látið sjóða yfir vægum hita, passið að karamella brenni ekki. Lækkið hitann og leyfið berjunum að malla varlega í um fimm mínútur eða svo þar til þau eru farin að springa og lítið magn af safa eftir. Þá er slökkt á hitanum og látið kólna.

Þeytið rjómann mjúklega. Hrærið skyrið varlega og bætið í vanilludropum (eða notið bragðbætt skyr).

Raðið lagskipt í glerglas eða blandið öllu saman.

HANNYRÐAHORNIÐ

garn@garn.is

Heklaðir sokkaleistar

Sokkaleistarnir eru heklaðir úr grófgerðu garni og eru svo fljót- heklaðir að léttilega má klára parið á einni kvöldstund. Sokkaleistarnir eru léttir, hlýir og auðvelt að smeygja sér í þá.

Þegar búið er að hekla sokkaleist- ann sný ég honum við því mér finnst áferðin skemmtilegri á röngunni.

Stærð:

38-40

Garn: Kartopu Gipsy frá Garn.is, 1 dokka

Hekluál: 6,5 mm

Heklfesta: 9 lykjur x 8 umferðir af stuðlum og fastapinum til skiptis = 10 x 10 cm.

Lesist áður en byrjað er að hekla:

Inniskörnir eru heklaðir fram og til baka en í leist- anum er umferðinni lokað og þannig tengt í hring áður en snúid er við og heklað til baka. Þegar byrjað er á hælum er ekki tengt í hring.

Til þess að ekki myndist lítið op í byrjun hve- rar stuðlaumferðar eru heklaðar 2 loftlykkjur, þessar lykjur teljast ekki sem stuðull og er farið framhjá þeim þegar umferðinni er lokað.

Skammstafanir:

L = lykja, LL = loftlykja, KL = keðjulykja, FP = fastapinni, ST = stuðull, sl. = sleppa.

Byrjið á að gera töfralykju.

1. umf: Heklið 2 LL, 10 ST inn í hringinn, herðið töfra- lykjunna, lokið umf með KL í 1. ST (2 LL er sleppt). Snúid stykkinu.

2. umf: Heklið 1 LL, *1 FP í næstu L, 2 FP í næstu L*, endurtakið út umf, lokið umf með KL í 1. FP, alls 15 FP. Snúid stykkinu.

3. umf: Heklið 2 LL, *1 ST í næstu L, 2 ST í næstu L*, endurtakið út umf, lokið umf með KL í 1. ST, alls 22 ST. Snúid stykkinu.

4. umf: Heklið 1 LL, 1 FP í hverja L, lokið umf með KL í 1. FP, alls 22 FP. Snúid stykkinu.

5. umf: Heklið 2 LL, 1 ST í hverja L, lokið umf með KL í 1. ST. Snúid stykkinu.

6. umf: Heklið 1 LL, 1 FP í hverja L, lokið umf með KL í 1. FP. Snúid stykkinu.

Endurtakið umferðir 5-6 þrisvar sinnum til viðbótar.

13. umf: Heklið 2 LL, 1 ST í næstu 20 L, sl. 2 L, alls 20 ST. Snúid stykkinu.



14. umf: Heklið 1 LL, sl. 1 L, 1 FP í næstu 18 L, sl. 1 L, alls 18 FP. Snúid stykkinu.
15. umf: Heklið 2 LL, 1 ST í hverja L, alls 18 ST. Snúid stykkinu.

16. umf: Heklið 1 LL, 1 FP í hverja L. Snúid stykkinu.

17. umf: Heklið 2 LL, 1 ST í hverja L. Snúid stykkinu.

Nú er hælum lokað.

18. umf: Heklið 1 LL, 1 FP í næstu 9 L, leggið nú hliðarnar saman, réttan snýr út, heklið KL í allar lykjur þar til hælum hefur verið lokað.

19. umf: Heklið 1 LL, heklið FP hringinn í kring um opið á sokkaleistanum, u.þ.b. 20 FP, lokið umf með KL í 1. FP.

Gangið frá endum. Og snúid skónum með rönguna út.

Þessi uppskrift er í boði Handverkskústar, garnið í sokkaleistana færð þú í verslun okkar Nýbýlavegi 32 í Kópavogi og í netverslun www.garn.is.

Heklkveðja
Elin Guðrúnardóttir

Sígildir klossar

Ábyrgjumst gæði

praxis

... Þegar þú vilt þægindi



3ja laga Softshell fyrir dómur og herra í 5 litum Verð 21.900

00314 - Boston Litir: Svart/- Hvitt Str. 36-48 Verð 12.900

Teg. 45010 Litir: Blátt/Rautt/ Silfur/Lilla Str. 36-42 Verð 17.990

Teg. 01011 Litir: Hvitt Str. 36-48 Verð 17.990

Praxis.is Pantíð vörulista

Teg. 00045 Litir: Hvitt Str. 35-42 Verð 13.900

Teg. 51143 Litir: Hvitt/Svart Str. 35-46 Verð 16.900

Bonito ehf. | Faxafen 10 | 108 Reykjavík | Sími 568 2878
Opíð mán., mið. og fös. 11:00-17:00, þri. og fim. 11:00-15:00, lokað laugardaga.



Einar Ben.
RESTAURANT & BAR

Glæsilegur og rómantískur veitingastaður í sögufrægu húsi í hjarta borgarinnar við Ingólfstorg

Borðapantanir í síma 511 5090

www.einarben.is

Létt

		5		3			7
	9				1		2
		3		8			9 6
7	8	6					1 2
				2			7
2						5	
	1						
			5	8			
		4		6 7			8

Þung

	8						9
			3	5			
5			7				4
	1		6			3	
		4	8	3	1	2	
	6		4			1	
2			5				7
			2	7			
	9						4

Miðlungs

6		3	2				
					3		1 4
1					7		
		2				6	9 1
			3				
						8	7
2					5	1	
	4	7					5 6
	3		9				7

Þyngst

	6		1				
		5		9			2
			6	7		9	
		4				1	3
	1						6
5	8					9	
	8		4	1			
9				6		8	
				3		2	

Sudoku

Galdurinn við Sudoku-þrautirnar er að setja réttar tölur, frá 1–9, í eyðurnar. Sama talan má ekki koma fyrir tvisvar í línu lárétt og lóðrétt og heldur ekki innan hvers reits sem afmarkaður er af sverari línunum.

FÓLKIÐ SEM ERFIR LANDIÐ

Hefur gaman af kindum og ætlar að verða læknir

Marianna Katrín Bjarkadóttir á heima á Maríubakka en er í Kirkjubæjarskóla á Síðu. Uppáhaldsdýrin hennar eru sauð-kindur og Marianna ætlar að verða læknir þegar hún verður stór. Hún leggur bæði stund á íþróttir og er að læra á hljóðfæri.



Nafn: Marianna Katrín Bjarkadóttir.

Aldur: 10 ára.

Stjörnumerki: Naut.

Búseta: Maríubakki.

Skóli: Kirkjubæjarskóli á Síðu.

Hvað finnst þér skemmtilegast í skólanum? Íþróttir.

Hvert er uppáhaldsdýrið þitt? Kindur.

Uppáhaldsmatur: Hamborgar-hryggur.

Uppáhaldshljómsveit: Ég á enga uppáhaldshljómsveit en uppáhalds-söngkona er Beyoncé.

Uppáhaldskvikmynd: Titanic.

Fyrsta minning þín? Þegar ég var að borða og pabbi stóð upp á borði að laga ljós og þá brotnaði borðið.

Æfir þú íþróttir eða spilarðu á hljóðfæri? Bæði.

Hvað ætlar þú að verða þegar þú verður stór? Læknir.

Hvað er það klikkaðasta sem þú hefur gert? Drekkja edik.

Hvað er það leiðinlegasta sem þú hefur gert? Rífast.

Gerðir þú eitthvað skemmtilegt í sumar? Ég fór til Frakklands.

Vélabásinn

Honda CR-V dísil:

Öll hönnun er til fyrirmyndar

Um síðustu helgi var sýning á nýjum Honda CR-V dísel á Akureyri og um næstu helgi verður bíllinn sýndur í Vestmannaeyjum og Keflavík.

Ég prófaði bílinn fyrir skömmu, en tvisvar hef ég fjallað um Honda CRV. Fyrir skemmstu prófaði ég nýjsta Honda CR-V bílinn sem er með nýja dísilvél og skiptingu.

Mikið rými fyrir farþega inni í bílnum

Fáir jepplingar státa af eins miklu rými fyrir farþega í aftursætum eins og Honda CR-V, aftursætin eru líka mjög þægileg að sitja í og til gamans þá sagði ég fyrst þegar ég fjallaði um Honda CR-V hér í pistli 2010 að þessi bíll ætti að henta vel fyrir bóndann á Bessastöðum þar sem að ráðsmaðurinn keyrði hann oftast og þessi skoðun mín hefur ekkert breyst. Sem dæmi þá fékk ég sölumennina hjá Bernhard til að setjast aftur í bílinn, en eins og sjá má á mynd til hliðar er mikið pláss fyrir framan hné hjá þeim báðum. Olnbogaráymi er gott og höfuðpúðar góðir. Í framsætum er gott að sitja, fótaþláss gott. Öll hönnun er til fyrirmyndar, en sérstaklega var ég hrifinn af því hvernig stjórnstækjunum er fyrirkomið í stýrinu þar sem allir takkar voru í puttafæri.

Mikið lagt upp úr öryggi hjá Honda

Honda CR-V fær 5 stjörnu vottun fyrir öryggi hjá Euro Ncap, óháða árekstraprófuna fyrirtækinu. Honda hefur alltaf lagt mikla áherslu á að útbúa sína bíla sem öruggasta fyrir ökumann og farþega. Af þeim bílunum sem ég hef prófað er Honda CR-V með bestu skriðvörnina (virkar best), Honda CR-V er einnig með búnað sem kallast stöðugleikakerfi fyrir tengivagn. Búnaðurinn tekur af og minnkar hliðarrugg á kerru eða vagni þegar tengivagninn fer að rugga til beggja hliða (þessi búnaður hjálpar mikið í miklum hliðarvindi og hentar vel þegar ekið er með stuttar kerrur sem vilja byrja að slást til beggja hliða ef farið er hratt).

Prufuaksturinn var bara skemmtilegur

Fyrst ók ég bílnum nálægt 50 km í innanbæjarakstri og þrátt fyrir að bíllinn sé frekar stór þá er hann lipur í innanbæjarakstri og gott að leggja í stæði við þröngar aðstæður. Næst var það langkeyrsla, en hugmyndin var að keyra að Kleifarvatni og til baka. Við Kleifarvatn er bílplan sem er mikill laus sandur og var þessi lausi sandur ekki nein fyrirstaða. (Hef fundið fyrir að sumir bílar sem ég hef ekið þar eiga í erfiðleikum í sandinum). Þar sem mér líkaði bíllinn svo vel endaði bíltúrin á Suðurstrandarvegi, ís í Þorlákshöfn



Honda CR-V Connect Navi.

Myndir / HLJ



Farangursrými er mjög gott, en undir plötunni er varadekkið sem reyndar er það sem ég kalla aumingi.



Stjórnstökkum er haganlega komið fyrir og þarf aldrei að tegja sig í neinn þeirra í CR-V.

og Þrengslin í bæinn. Eyðslan var mun minni en ég bjóst við, en samkvæmt aksturstölvunni var ég að eyða í innanbæjarakstrinum 8,3 lítrum og í langkeyrslunni 5,8 lítrum. Uppgefin eyðsla samkvæmt bæklingi er 7,6–7,7 lítrar af dísil í blönduðum akstri. Það eina sem truflaði mig við aksturinn á þessum bíl var veghljóð í grófum vetrardekkjunum sem undir bílnum voru. Persónulega mundi ég velja Michelin X-ice vetrardekk undir bílinn.



Á bílplaninu við sunnanvert Kleifarvatn var mjúkur sandurinn engin fyrirstaða.



Þegar horft er á bílinn virkar hann ekkert hár undir lægsta punkt, en samt er glettilega hátt undir hann.

Höfum tekið við umboði Topa sem bjóða meðal annars glussallega og fleiri góð verkfæri sem hafa áunnid sér gott orðspor hér á Íslandi á undan förnun árum.

Topa býður uppá úrval verkfæra og aukahluta, t.d. Klippum, Kröbbum og hinn þekktu Vibro-Ripper.

VÉLANAUST ehf

Alhella 4 • 221 Hafnarfjörður • Sími: 555 6670 • velanaust@velanaust.is



CR-V státar af mjög miklu fótarými fyrir farþega í aftursætum.



liklegur@internet.is

Helstu mál og upplýsingar

Þyngd	1.569 kg
Hæð	1.685 mm
Breidd	1.820 mm
Lengd	4.605 mm

Vél, skipting og verð

Dísilvélin er ekki nema 1,6 lítra vél, en skilar samt 160 hestöflum (skemmtilega kraftmikil lítill vél). Sjálfskiptingin í bílnum sem ég prófaði er sex þrepa og var ég aðeins einu sinni var við að bíllinn skipti sér niður, annars fann maður aldrei fyrir því þegar bíllinn skipti sér nema þegar maður sá snúningsmælinn fara upp eða niður. Verð á Honda CR-V er frá 5. 190.000 og upp í 7.390.000, en bíllinn sem ég prófaði kostar 6.990.000. Litaúrvalið er a.m.k. níu mismunandi litir og innréttingarúrvalið er mismunandi. Hægt er að sjá nánari upplýsingar um Honda CR-V á vefsíðu Bernhard á slóðinni www.honda.is.

KRAFTVÉLAR

Bjóðum uppá fjölbreytt úrval aukahluta frá Álö, baggagreipar, skóflur, gafflar og margt fleira.

álö

Dalvegur 6-8 • 201 Kópavogur • Sími 535 3500
Draupnisgata 6 • 603 Akureyri • Sími 535 3526
www.kraftvelar.is • kraftvelar@kraftvelar.is

Smáauglýsingar

Sími: 563 0300 | Netfang: augl@bondi.is | Veffang: www.bbl.is

Hægt er að skrá auglýsingar og greiða með auðveldum hætti á bbl.is
Verð: Textaauglýsing kr. 1.900 m. vsk (innan við 140 slög) og kr. 4.900 texti + mynd.
Skilafrestur: Fyrir kl. 12.00 á þriðjudegi fyrir útgáfu.

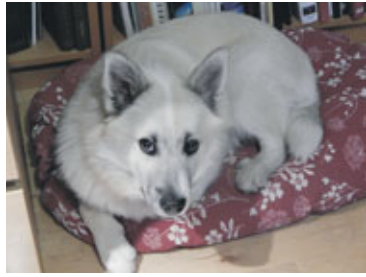

Til sölu 6 mánaða íslenskur hvolpur. Ættbókarfærður. Lífsglaður, efnilegur sveitahundur. Tilboð óskast. Uppl. í síma 894-6435.



Til sölu fallett hús miðsvæðis á Stokkseyri. Hægt er að nýta húsið á marga vegu, t.d. sem íbúðarhús, fyrir veitingarekstur eða ferðapjónustuaðila. Ásett verð 23,5 millj. Nánari uppl. veitir Erna í s. 897-5531.



Nýtt sumarhús til sölu. 21 fm ásamt 7 fm verönd, wc, sturtu, eldhúsinnréttingu, ísskáp, hitakút, parket og flisum á gólf. Tilbúið til flutnings. Verð 5,5 m. Tómas sími 698-3730 - 483-3910.



Geymslutjald til sölu. 150 fm. Röder 75 Alu gerð. Lengd 20.0m x Br. 7,5m. hæð 4,85m og veggghæð 3,5m. Gott skjól fyrir vetrarveðrinu. Uppl. í s. 861-3840.

VIFTUR

ÍSHÚSIÐ

Úrval af víftum og þakblásurum í flestum stærðum og gerðum. Einnig úrval af stýringum. Íshúsið ehf., sími 566-6000, http://www.viftur.is.

Frábærir gafflar í hirðinguna og önnur störf. Álaskaft og plastgreiða nær óbrjótanleg. Léttir og skemmtilegir. Sjá myndband á www.brimco.is. Verð kr. 9.885,- m.vsk. Sendum um land allt. Brimco ehf. Flugumýri 8, Mosf. Sími 894-5111. Opið frá kl.13.00-16.30.



Til sölu ísbjarnarhamur, mjög stór, 272 x 240 cm. Með haus og klóm. Verðmat 800.000 krónur. Uppl. í síma 868-3736.



Til sölu pallur á grind. Uppl. í síma 893-1255.



Til sölu gömul mannhæðarhá búdda-stytta úr tré, 177 cm að hæð, skreytt með glitsteinum. Verðmetin á 750.000 krónur. Uppl. í síma 868-3736.



Brynningsartæki. Úrval af brynningsartækjum frá kr. 5.900 m/vsk. Brimco ehf. www.brimco.is Flugumýri 8, Mos. Sími 894-5111. Opið frá 13:00-16:30



Eigum til eitt stk.nýtt Polaris Sportsman 570 EPS fjórhjól, 2015 árgerð. Hjólið leysir af hólmí hið vinsæla 800 hjól frá sama framleiðanda. Hagkvæmt, lipurt og fjölhæft fjórhjól á hagstæðu kynningartilboði. Hentar bæði sem vinnubjarkur og frístunda-tæki. Verð 1990 þús. m/vsk. Cobolt Verkstæði ehf. Freyjunesi 6 603 Akureyri 461-1500 cobolt@cobolt.is



Frábærir gafflar í hirðinguna og önnur störf. Álaskaft og plastgreiða nær óbrjótanleg. Léttir og skemmtilegir. Sjá myndband á www.brimco.is. Verð kr. 9.885,- m.vsk. Sendum um land allt. Brimco ehf. Flugumýri 8, Mosf. Sími 894-5111. Opið frá kl.13.00-16.30.



Seljum vara- og aukahluti í flestar gerðir af kerrum. Sendum um land allt. Brimco ehf. Sími 894-5111 www.brimco.is Opið frá kl.13.00-16.30.



Cemtec sænskar skeifur og fjaðrir. Frábærar vörur framleiddar skv. reglum FEIF. Leitun að betra verði. Afsláttur ef keypt er í magni. Sendum um land allt. Brimco ehf. Flugumýri 8, Mos. Sími 894-5111. Opið frá kl.13.00-16.30. www.brimco.is



Trésmíðavélar, gamlar en mjög vel meðfarnar. Kúttari, þússband, þykktarhefill, afréttari og hulsbor. Uppl. gefa Hreinn sími 861-8634 og Kjartan sími 858-0874.



Daf FA55 230 HP árg.'00, keyrður 234 þús. Ný kúpling. Bíll í góðu standi með lyftu. Hentar vel til gripaflutninga, hross o.fl. Uppl í síma 894-5985.



Land og Fólki byggðasaga Norður-Þingeyinga til sölu á lækkuðu verði. Eldri útgáfan á kr. 2000,- Nýrri útgáfan á kr. 5000.- Vönduð útgáfa sem inniheldur óhemju fróðleik um Norður-Þingeyjarsýslu, myndir af öllum bæjum og ábúendum ásamt ábúendatali fyrir allar jarðir svo langt sem heimildir ná. Upplögð gjöf til allra sem tengjast þessu svæði og þeirra sem hafa gaman af að kynna landinu betur. Bókin er send hvert á land sem er og er einnig til sölu hjá umboðsmönnum á nokkrum stöðum. Uppl. gefnar í sínum 866-8365 og 465-2235.



Í smalamennsku og veiði. Vertu í góðu sambandi með Motorola. Langdrægar talstöðvar, tvær saman í pakka með hlust og hljóðnema á kr. 24.995. Bjóðum einnig ódyrari stöðvar allt niður í kr. 7.495 settið. Ísmar, Síðumúla 28, sími 510-5100, www.ismar.is

White-Westinghouse
- amerísk gæða heimilistæki

★★★★
Amerísk gæðavara

12 kg Þvottavél

- Tekur heitt vatn > sparneytin
- Stórt op > auðvelt að hlaða
- Þvotta og orkuklassi A
- Engin kol í mótór

RAFVÖRUR
DALVEGI 16c · 201 KÓPAVOGI
SÍMI 568 6411 · WWW.RAFVORUR.IS

VANTAR ÞIG IÐNAÐARMANN?

JÁ IÐNAÐARMENN

Við þjónustum þig með lítill sem stór verk.

Tímavinna eða tilboð.

Sími 544-4444 / 777-3600
www.jaiidnadmenn.is

LOK FYRIR HEITAPOTTA OG HITAVEITUSKELJAR

Eigum margar stærðir af lokum til á lager. t.d.

217x187 • 200x200
210x210 • 220x220
235x235 8 hyrnd lok.

Lokið eru þau sterkustu á markaðinum.

Þola t.d. 1000 kg snjóþunga.

Heitirpottar.is
S. 777 2000

Suevia hágæða brynningskálur

Mikið úrval brynningskálur fyrir nautgripi, hross og sauðfé.

Gæðaskálur á góðu verði

Vélavali
560 Varmahlíð
453 8888 - velaval.is

SILUNGANET!

Flot og sókknet Breytt felling - Meiri veiði Ala- og Bleikjugildirur

HEIMAVÍK EHF
Sími 892 8655
Höfðabakki 1 - 110 Reykjavík
www.heimavik.is



Komatsu PC 130-6 m/tonn
Árg 2001, 7,800 vst
Fleyglagnir, hraðtengi og skófla undirvagn 60%
Verð 4,500,000 + vsk



Komatsu WA 430-6
Árg 2009, 10,300 vst
stýripinni, smurkerfi.
Verð 6,900,000 + vsk



Bomag BW 213DH-4
Árg 2009, 2,900 vst
BCM tölva og prentari



Butterworth 110DT
háprýstidæla
Árg 1998, 400 vst, 700 bar
Verð 1,200,000 + vsk



Furukawa HB20 fleygur
Árg ca 1997
Verð 700,000 + vsk



Uppl. í síma
893-8424 / set@velafl.is
og á 694-3700 / gk@velafl.is



Framleiðingur krókheysisgrindur með eða án gámalása. Grunnaðar og/eða málaðar. Gott verð. Vagnasmiðjan.is - Eldshöfða 21 Rvk. Uppl. í sínum 898-4500 og 894-6000.



Vagnasmiðjan auglýsir. Getum afgreitt fyrir áramót nýja grimmsterka Hardox palla. Bæði stakar skúffur og einnig skúffu, sturtugrind og tjakk, tilbúið að setja á 3ja og 4ja öxla nýja eða notaða bíla. Lýsing, myndir, myndband og teikningar á vagnasmiðjan.is. Uppl. í sínum 898-4500 og 894-6000. Vagnasmiðjan ehf. Eldshöfða 21, Rvík.



Traktorsdrifnar rafstöðvar (Agro-Watt) www.sogaenergyteam.com - Stærðir: 10,8 KW – 72 KW. Stöðvarnar eru með eða án, AVR (spennujafnara). AVR tryggir örugga keyrslu á viðkvæmum rafbúnaði, t.d. Mjólkurþjónum, tölvubúnaði, nýlegum rafstöðum o.fl. Hákonarson ehf. Uppl. í síma 892-4163, hak@hak.is, www.hak.is



Laser mælitæki í úrvali. Ísmar, Síðumúla 28, sími 510-5100, www.ismar.is



Traktorsdrifnar dælar í mörgum útfærslum og stærðum á lager. Sjálfsgandi dælar í mörgum stærðum, fyrir magndælingu á vatni, skolpi, sjó, olíu. Háprýstar dælar fyrir vökvun og niðurbrot í haughúsum. Slöngubúnaður með hraðkúplingum, flatir barkar á frábæru verði, 2" – 3" – 4". Allur búnaður fyrir vökvun á ræktunarsvæðum. Haugdælar með vacuum búnaði. Aðrir afgjafar: rafmagn, bensín / diesel, glussaknúnar (mjög háprýstar). Við sérhæfum okkur í öllu sem viðkemur dælum fyrir iðnað og heimili. Gerum einnig við allar dælar. Hákonarson ehf. Uppl. í síma 892-4163, hak@hak.is, www.hak.is



Vökvunarbúnaður fyrir ræktunarsvæði í mörgum útfærslum. Sjálfvirk slöngukefli eða lausar slöngur með kúplingum. Sjálfsgandi traktorsdrifnar dælar. Bensínkúnar dælar með Honda móturum, allt að 4" díseldrifnar dælar í mörgum stærðum. Hákonarson ehf. Uppl. í síma 892-4163, hak@hak.is, www.hak.is



Vökvakúnar vatnsdælar fyrir tankbíla og dráttarvélar. Sjálfsgandi dælar sem dæla allt að 120 tonn um á klist. Einnig Centrifugal dælar með mikinn þrýsting, allt að 10 BAR. Stuttur afgreiðslutími, hagstætt verð og örugg þjónusta. Hákonarson ehf. Uppl. í síma 892-4163, hak@hak.is, www.hak.is



Háprýstibúnaður fyrir allan iðnað. Öflugar og vandaðar dælar á frábæru verði frá Comet, www.comet-spa.com - Afgjafar; rafmagn, Hondabensín, Yanmardísel, aflúrtak á traktor. Heitt og kalt vatn, mikið vatnsflæði og þrýstingur allt að 500 bar. Hákonarson ehf. Uppl. í síma 892-4163, hak@hak.is, www.hak.is



Háprýstibúnaður fyrir stíflulöslun í skolp og drenörum. Getum útvegað þennan búnað í mörgum útfærslum og styrkleikum. Fyrir rör frá 30 mm upp í 900 mm. Háprýstislöngur allt að 150 metrar á lengd, 3/8", 1/2", 5/8", 3/4". Bensín / diesel, vatnsflæði allt að: 132 L / min @ 3000 Psi. Búnaður á sérsmíðuðum vagni með þrýstibremsum eða á stálgrind. Búnaðurinn hentar einnig vel fyrir öflugan háprýstibúnað. Vandaður og hentugur búnaður, fyrir sveitarfélög og verkta. Hákonarson ehf. Uppl. í síma 892-4163, hak@hak.is, www.hak.is



Vatnshitari fyrir háprýstibúnað. Max þrýstingur: 200 Bar, 250 Bar, 500 Bar. Vatnsflæði: 15 L / min, 25 L / min. Max hiti á vatni: 140°. Hákonarson ehf., Uppl. í síma 892-4163, hak@hak.is, www.hak.is



Getum útvegað þessi tæki í mörgum útfærslum og stærðum. Ryðfritt stál eða ál, þola 120° hita. Fjölnota tæki sem eru hraðvirk og skila 100% vinnu. Sumar útfærslurnar gætu hentað vel í þríf á gólfum í gripahúsum. Hákonarson ehf. netfang: hak@hak.is. Uppl. í síma 892-4163, www.hak.is



Háprýstibúnaður fyrir heitt vatn. Þrýstingur allt að 500 Bar @ 30 L / min. Hákonarson ehf, netfang: hak@hak.is, sími 892-4163, www.hak.is



REYKJAVÍK S: 414-0000 • AKUREYRI S: 464-8600



McHale 160 cm. Árg.1997. Euro festing. Staðsetning: VB-Landbúnaður Akureyri. Tilboð. 50% afsláttur! Verð áður 380.000 án vsk. Verð nú kr. 190.000 án vsk.



Vicon RV 1601. Árg. 2006. Fastkjarna rúlluvél, 14 hnifar. Rúllustærð 0,90 til 1,60. Aukabelti fylgir. Notkun: Ca. 11,500 rúllur. Staðsetning: VB-Landbúnaður Akureyri. Vél alltaf geymd inni og er í góðu lagi. Verð kr. 2.600.000 án vsk.



Welger RP120. Árg.1995. Einföld og góð vél, vel með farin og er í lagi. Er með garnbindingu. Staðsetning: VB-Landbúnaður, Akureyri. Verð kr. 340.000 án vsk.



Lely Welger DA 235 Profi. Árg.2013. Vél notuð í tvö sumur. Smurkerfi á keðjur og legur. Myndavél. 25 hnifar. Dekk 505/50-17 R. Ávalt geymd inni. Notkun: 5,535 rúllur. Staðsetning: VB-Landbúnaður Akureyri. Verð kr. 8.500.000 án vsk.



Deutz Fahr MP 235. Árg. 2007. Búnaður: Nýrri gerðin af Deutz Fahr samstæðunum. Öflug vél sem er í toppstandi. Búið að endurnýja sóp og fl. Yfirstærð af dekkjum. Notkun: 23,000 rúllur. Staðsetning: Reykjavík. Verð kr. 3.650.000 án vsk.



Kuhn 7601. Árg. 2005. Góð vél. Staðsetning: Suðurland. Verð kr. 820.000 án vsk.



Kuhn GA7822 MasterDrive. Árg. 2008. Rakar til hliðar, 7,8m vinnslubreidd. Tandem öxull. Stýranleg. Staðsetning: VB-Landbúnaður, Akureyri. Flott vél og klár í notkun. Verð kr. 1.090.000 án vsk.



McHale 991B. Árg.1995. Vökvastýrð. Geymd inni. Vélin er í topplagi nema stöðufótur er tjónaður. Nýr stöðufótur fylgir vélinni. Getur verið afhent í Reykjavík. Staðsetning: Vesturland. Verð kr. 480.000 án vsk.



Lely Hibiscus 425s. Árg. 2014. Lyftutengd. Falleg vél og í góðu lagi. Staðsetning: VB-Landbúnaður Reykjavík. Verð kr. 925.000 án/vsk.



Vicon Sprintmaster. Árg. 93-95. Dragtengd, 1 vökvaslanga. Staðsetning: Eyjafjörður. Vél orðin upplituð. Ný tinduð. Ný vökvaslanga. Verð kr. 130.000 án/vsk.



Vicon H1050. Árg.1999. 9 Hjóla vél, 1 vökvaslanga. Dragtengd. Staðsetning: Eyjafjörður. Falleg vél. Tilbúin til notkunar. Í topplagi. Verð kr. 290.000 án/vsk



Lely Splendimo 360M. Árg. 2011. Miðjuhengd vél í góðu ástandi. Staðsetning: Norðurland. Verð kr. 990.000 án/vsk.



Lely Splendimo 320F. Árg. 2008. Framsláttuvél í góðu ástandi. Staðsetning: Norðurland. Verð kr. 680.000 án/vsk.



Fella SM 320. Árg. 2009. Vinnslubreidd: 3,2m. Staðsetning: Reykjavík. Góð vél og lítið notuð. Segldúkur lítillaga tjónaður. Verð kr. 620.000 án/vsk.



REYKJAVÍK S: 414-0000 • AKUREYRI S: 464-8600



Weckman rúlluvagnar. Ný gerð. Stærð palls 2,55 x 9,0 m. Til á lager. H. Hauksson ehf. sími 588-1130.



Hyundai Santa Fe 2004 kr. 990.000 eða tilboð. Ekinn 169 þús. Benson Sjálfskipting. Fjór hjóladrif, nýleg heilsársdekk, álfelgur, CD spilar, útvarp, bassabox, dráttarkrókur. Ný lagað: Alternator, bremsurör, spindil-kúla, gormar, ABS kerfi. Uppl. í síma 897-9789.



X Treil, árg. '03, bensín, ekin 143 þús km, ssk. Skoðaður. Allt nýtt í bremsu-um. Sk. um vél o.fl. Viðgerðarkostn. 650 þús. Góður bíll. Uppl. í síma 899-5189.

Kerruvarahlutir. Kerruvarahlutir og hlutir til kerusmiða. Varahlutir í helstu gerðir bremsu- og hjólabúnaðar fyrir Alko og Knott. Einnig sér pantanir.



Renault Midliner M210. '96 árg. ekinn 180 þús. Dísel. Opnanlegar hliðar og lyfta. Uppl. hjá Bjarna Haraldssyni í síma 892-4927 og 453-5124.



Til sölu Toyota Landcruiser 100, árg. 2000, dísel ekinn 322.000. 7 manna, leður, toppluga, dvd skjár, einn með öllu. 35" BF Goodrich. Góður bíll, komið er að lakkviðgerðum. ath. bein sala. Verð 2.500.000. Uppl. í síma 892-3042.



Til sölu olíubrennari Annti Kuivuriuuni A330, 330 kW (30 l/klst) með 7,5 kW blásara. Einnig tveir Emerson rið-breytar/hraðastillar SK3201 7,5/11,0 kW. Uppl. í netfangið eirikur@landlinur.is eða í síma 895-6254.



Zetor. Mikið af varahlutum og síum í Zetor dráttavélar til á lager. Gerið verðsamanburð.



40 fermetrar af kanadískri utanhúss-klæðningu til sölu. Litur ljósdrapp (marble white). Verð pr. fm aðeins 1.500 kr. eða besta boð. Gjöf en ekki gjald! Sjá nánar um steininn á www.novabrik.com. Uppl. hjá Villa í síma 663-4898.



Burstabæir í garða, vitar og skipalíkon til sölu. Uppl. í síma 694-4429.



Til sölu lítið notuð rafstöð ESE 60w með lveko vél. Rafstöðin er mjög lítið notuð. Verð 1.200 þús. Uppl. gefur Albert í síma 866-6684.



Gamlar dráttavélar. Ertu að gera upp lúinn traktor? Eigum til á lager og útvegum varahluti í gömlu dráttarvélar, einnig málningu, viðgerða-bækur ofl.



Innihræur fyrir gripahús. Rafdrifnar : 7,5 KW, 9,2 KW, 11 KW Glussadrifnar : 8 KW, 60 L / min, 120 Bar. Vinnudypt : 130 cm Skrúfa : 200 mm. Hákonarson ehf. Uppl. í síma 892-4163, hak@hak.is, www.hak.is



Burstabæir í garða, vitar og skipalíkon til sölu. Uppl. í síma 694-4429.



Til sölu er vandaður stálstigi, sem skrúfaður er saman. Salarhæð 285 sm, hægt að breyta. Stigaop ca. 230x360 sm. Einnig 4 Velux þakgluggar, 66x119 sm og þrjár plastkúplur í þak 130x130 sm. Uppl. í sínum 864-2750 og 894-7077.



Jötunn Vélar ehf – sími 480-0400 – www.jotunn.is, Austurvegi 69, 800 Selfoss – Lönsbakka - 601 Akureyri.



Tveggja öxla kerrur, ýmsar útfærslur, breiddir og lengdir. Verð frá kr. 489.000 m.vsk. Gæðakerrur – Góð reynsla. Íslensk smíði. Brimco ehf. Flugumýri 8, Mos. Sími 894-5111. Opíð 13.00-16.30. www.brimco.is



Foliant Gemini 400s lamineringavél til sölu. Keypt ný 2007, lítið notuð. Verð kr. 800.000,- + vsk. Uppl. í síma 896-8978.



Burstabæir í garða, vitar og skipalíkon til sölu. Uppl. í síma 694-4429.



Til sölu VW LT46 árg. '03 ekinn 213 þ.km. m/vörulyftu. Nýskoðaður '16. Verð 1.040 þús + vsk. Ath. minnprófs bíll. Uppl. í síma 861-9101.



Renault Midliner M210. 1996 árg, ek: 180 þús. með lyftu, dísel. Uppl í síma 892-4927 og 453-5124, Bjarni Haraldsson.



MMC L200, árg '04, ssk, ekinn 208 þús, ný vél er í bílnum. Er með pallhýsi og fylgja nánast ný negld vetrardekk á felgum. Uppl. í s. 692-5525.



Til sölu Kia Sportage árg. '03, ekin 110.000 km. Ný kúpling, nýjar bremsur-, bensín- og kúplingsdælar, nýr bensintankur og miðstöð. Get látið með á 50.000 krónur 4 ný vetrardekk á felgum - ekin rétt um 1000 km. Þarf að endurnýja púströr og framdempara. Uppl. í síma 860-4646 og í netfangið tomassonmagnus (há) gmail.com



Til sölu VW Caddy metan/bensín, árg. '07 ekinn 144 þ.km. Nýskoðaður '16. Verð 1.000 þús + vsk. Uppl. í síma 861-9101.



Lambheldar hliðgrindur. Breidd 4.27 m, hæð 1.10 m. Möskvastærð 10 x 15 cm. Verð fyrir 1 stk. 24.900 auk vsk. Verð 2-4 stk 22.900 auk vsk. 5 stk eða fleiri 19.900 auk vsk. Uppl. í síma 669-1336 og 899-1776, Aurasel ehf.



Terex 880 árg. 2005 til sölu. Notkun 3000 std. Toppvél. Uppl. í síma 824-4790.



10kw rafstöð með innbyggðri 300A rafsúðu. Miller Trailblazer 240V og 300A rafsúða. Notkun 98 klst. Bensín og rafstart. Uppl. í síma 866-4282. Verð 370 þús.



Til sölu 29 sæta rúta Bens Clubstar, árg. '81. Vél ekin 95.000 km. Er á nýjum dekkjum. Roskinn eðalbíll í toppformi. Skoðaður '16. Uppl. gefur Jónas Skaftason í s. 892-3455.



Weckman sturtuvagnar 11 tónna og 13 tónna. Til á lager. H. Hauksson ehf., sími 588-1130.

Haugsubarkar Kraftklemmur



Keðjur og Hnallar



Rafgeymar og hleðslutæki

fyrir hjól, fjór hjól og vélsleða

Kirkjulundi 17- 557 4848 - nitro.is

Atvinnutæki auglýsir vélar til leigu:



Hitachi ZX 250LC-3



Hitachi ZX 470LCH-5B



Hitachi ZX 350LC-5B



Hyundai R 380LC-9A



Bomag BW 213 DH-4



ATVINNUTÆKI

Uppl. í síma 893-8424 / set@velafl.is og á 694-3700 / gk@velafl.is



**Eigum til á lager nýjar beltagröfur
25 tonn, 35 tonn og 50 tonn.**



Eigum til á lager nýja fleyga og klemmu frá FRD



Getum útvegað Bomag jarðvegsþjöppur frá 70 – 750kg



Getum útvegað undirvagns hluti á allar vélar, bæði á stál og gúmmibeltum frá Linser.



**Meiren snjótennur og plógar á vörubíla og vinnuvélar.
Einnig snjóskóflur á vinnuvélar**



**Meiren snjótennur og plógar á vörubíla og vinnuvélar.
Einnig snjóskóflur á vinnuvélar**

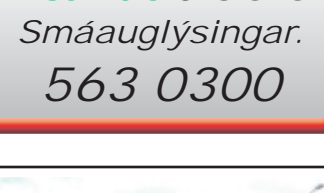

**Meiren snjótennur og plógar á vörubíla og vinnuvélar.
Einnig snjóskóflur á vinnuvélar**



**Belarus 1221.3, árgerð 2006, notkun 80 klst, verð án vsk. kr. 3.900.000
Staðsetning: Gylflöt**



VÉLFANG
Gylflöt 32 • 112 Reykjavík
Sími 580 8200 • www.velfang.is
Óseyri 2 • 600 Akureyri



Dodge Ram Cummins diesel. Ssk, leður, 35 tonnu dekk, dráttarbeisli. Einn eigandi. Ekinn 280þús. Verð 1490þús. Uppl í síma 864-7573.



Borðtennisborð STIGA Ýmsar gerðir - www.pingpong.is F&F kort ehf. Uppl. í síma 568-3920, Suðurlandsbraut 10, 108 Reykjavík.



Spilaborð-bridgeborð. Einnig sagnastokkar og spil. Verð: 49.900 www.pingpong.is F&F kort ehf Uppl. í s. 568-3920, Suðurlandsbraut 10, 108 Reykjavík.



Mmc Outlander Intense, dísel 5 girá, árg. 2007, ekinn 89 þús km., dvd - krókur. Búið að skipta um tímareim. Verð 2.490.000 kr. Uppl. í s. 866-7841, Víðir.



Poolborð 6 fet með borðplötu. 15% afsláttur, verð: 78.710 kr. Allt sem þú þarft til að byrja að spila fylgir með, kjuðar, spaðar o.s.frv. Ýmsar aðrar gerðir af poolborðum fánalegar. www.pingpong.is F&F kort ehf. Uppl. í s. 568-3920.



Toyota Rav 10/2006 ek. 54 þús., bensín. Krókur ofl. Verð 2.190.000 kr. Skipti á ódýrari. Skoðuð. Nánari uppl. í síma 895-1796, Ívar.



3ja sæta bekkur með bílbeltum sem festast í gólf. Var í Ford Transit 2006. Verðhugm. 60 þús. Tilbúinn að skoða ýmis skipti. Uppl í síma 852-3538.



Volvo N1025 búkkabíll árg. 1983. Ek. 262þkm. Blidsberg pallur og sturtur, dráttarstóll undir palli. Gott gangverk en húsið er ryðgað, ný húsfesting að aftan og nýr kassi utan um rafgeyma. Nýleg framdekk og nýir rafgeymar. Sami eigandi frá upphafi. Uppl í síma 852-3538.



Sexhjól til sölu, Polaris 800, árg. '09, ek 3000, skoðað '17, 14" álfelgur, 26" Bighorn dekk, öflug loftdæla, hiti í handföngum, framrúða, dráttarkúla, grind á palli. Selst með eða án aukahluta sem eru fjárgrund, 15" álfelgur, negld 260/70 15 dekk, úrhleyðubúnaður, goldfinger, aukaljós, sérsmíðaður álpallur. Frábært tæki í snjó. Uppl. í síma 822-1717.



Til sölu Man 33-464 dráttarbill 6x6 árg '00 glussakerfi nýlegur gjrkassi bíll í fínu standi. Uppl. í síma 892-5855.



Til sölu Man 26-464 árg. '99 ekinn 332 þús bíllinn er með dráttarstól, vélaflutningapall og glussakerfi. Uppl. í síma 892-5855.



Til sölu New Holland traktórsgrafa árg. '06 ekin um 4000 tíma kemur á götuna '07 glussahraðtengi að framan og aftan 3 afturskóflur. Uppl. í síma 892-5855.



Fótboltspil FFT13-4LN hentug fyrir heimili, hægt að reisa upp eftir notkun. Verð: 43.940 kr m/vsk F&F kort ehf Suðurlandsbraut 10 Reykjavík www.pingpong.is



Til sölu Volvo FM 9 6x2 árg. '04, ekinn 113.000 með sturtupalli, neftjakkur, hiab 195 krani 5 vökvautskot. Uppl. í síma 854-0010. Verð 6,3 millj. + vsk.



Enn einn kerrugámurinn er á leiðinni til okkar, m.a. með bílaflutningakerrur, geyptisterka flatvagna með innbyggðar sliskjur sem staðalbúnað og vélaflutningakerrur með áföstum römpum. Þess virði að koma og skoða og verðin eru frábær. Mex ehf. sími 567-1300.



Til sölu hestakerra fyrir tvo hesta, skoðuð 2015. Uppl. í síma 867-1890 milli kl. 17 og 19.



Til sölu Claas Arion 640 Cebis 2012, notkun 2450 klst. frambúnaður og aflúrtak, 50 km kassi, fjaðrandi framhásing og hús, rafstýrðar vökvásneidar, tölvumiðstöð, loftbremsur og vökvabremsur verð 10.700 þús. Uppl. síma 848-4505.



Músafæluakurinn Keisarakróna. Hefur hentað vel t.d. í geymslur, sumarbústaði, tjaldvagna o.s.frv. Byflugan og blómið, uppl. í síma 461-5444, byflugan.is



Afréttari 40 cm breiddur, tvö plön sem eru hvor 115 cm. Einnig er ég með þykktarhefil 60 cm breiddur og spónsög. Uppl. í síma 863-7149.



Til sölu 2 stk. 40 feta gámagrindur. Grindurnar eru á tvöföldum og eru 3 öxla. Uppl. í síma 893-1255.

Til sölu 13 metra boddý með hurðum beggja megin og að aftan. Uppl. í síma 893-1255.

Er með pall til sölu með sturtubúnaði, klár á vörubíl. Uppl. í síma 893-1255.

Til sölu ónotaðir gluggar m/opnl. fögum + listum. Stærð: G1 H 130 B 114 6 stk G2 H 130 B 174 2 " G3 H 150 B 174 4 " G4 H 54 B 60 9 " 21 stk. alls 15 opnarl. fög verð 15.000,- stk. Uppl. 2th@eyjar.is Hægt að senda myndir.

Til sölu nánast ónotaður 3 fasa riðstraumsrafall með innbyggðum spennustilli. 12,5 kva 230/400 volt, 3000 sn/mín. Uppl. í síma 893-7990.

Fjárhúsmottur verð kr. 9.350 stk. með vsk. H. Hauksson ehf., Sími 588-1130.

Timbur í fjárhúsgólf 32 x 100 mm. Verð 245 l.m. 38 x 100 mm. Verð kr. 290 l.m. með vsk. H. Hauksson ehf. Sími 588-1130.

Vandað girðingaefni. 5 stengja túnet. Verð kr. 11.900 r.l. Iova gaddavir Verð kr 7.500 r.l. Motto gaddavir. Verð kr. 4.500 r.l. Þanvir. Verð kr. 8.700 r.l. með vsk. Tilboð = Frír flutningur í heimabyggð. H. Hauksson ehf., sími 588-1130.

Ódýr góð dekk. Sendum. Kíkið á www.dekkverk.is til að sjá verð á dekkjum eða hringið í okkur í síma 578-7474. Kveðja, Dekkverkdröngur.

Weckman þak- og veggstál. Dæmi um verð m2 = 0,5 mm Galv. Verð kr. 1.190. 0,5 mm Aluzink. Verð kr. 1.250, 0,6 mm Galv, verð kr. 1.560. 0,45 lítað, verð kr. 1.570, 0,5 mm verð kr. 1.750. Lítað / stallað, verð kr. 2.400. Verð per m2 m vsk. Afgreiðslufrestur 4-6 vikur. H. Hauksson ehf. Sími 588-1130.

Hakkavél - 25kg/10 mín. Sirman TC 12 E. Aldrei verið notuð en ábyrgð er útrunnin. Verð kr. 115 þús. (Kosta nýjar 137 þús.) Er í Kópavogi. Uppl. í s. 564-3648 á kvöldin. Netfang: eddi@islandia.is

Nýkomið nokkurt magn af 25 x 150 furu, langar lengdir (5,4 m.) og kúluþang 13 x 95 furu. Hagstætt verð. Eikin, Kleppsmýrarvegi 8. Uppl. í síma 577-2577. Netfang eikin@eikin.is

Þriggja fasa, 3 x 220/3 x 380 W spennir til sölu. 9 kW. Uppl. í síma 896-8978.

Íðnaðarhurð til sölu úr hurðargati breidd 5,53 hæð 4,89. Brautir, mótór og fjarstýring fylgja með. Verð 250.000 +vsk. Uppl. í síma 892-2370.

Til sölu 50 ærgildi í sauðfé. Tilboð sendist á netfangið gsg@bondi.is fyrir 15. nóvember 2015.

Nissan Terrano II árg. '04, 3.0 TDI, ssk, 33" dekk. Ekinn 178.000. Ný heilsársdekk. Flottur bíll í góðu standi. Verð 1.490.000. Engin skipti. Uppl. í síma 866-1039.

Til sölu 35"LT 315/70R17 jeppadekk með nöglum. Lítið keyrð. Er á Selfossi. Uppl. í síma 846-3676.

LC 90 árg. '99 GX ssk. ek.303 þús, nýsmurður, ný sía og olía á ssk og drifi. Ný tímareim+viftur. Góð vetrard. á felgum. Gott eintak. Uppl. í síma 895-3395.

Til sölu Polaris Ranger RZR 800 EFI árg. '11 götuskraður, ekin 3500 Km. Aukahlutir fyrir miljón. Ný dekk og allar yfirfarinn og nýsmurður og lítur mjög vel út. Snilldar tæki fyrir landbúnaðinn hvort sem í girðingar, rekstur, göngur eða kerruvinnu. Skoða skipti. Ásett verð er 2.990 þús. færst fyrir 2.400 þús staðgreitt. Uppl. í síma 893-6072.

Timbur 1 x 6. Verð kr. 207 l.m með vsk. 2 x 6. Verð kr. 410 l.m með vsk. H. Hauksson ehf. Uppl. í síma 588-1130.

Terrano 2 dísil, árg '00, keyrður 230 þús. '16 skoðun. Verðhugmynd 450 þús. Betri uppl. í s. 868-9694. Bíllinn er á Hellu.

Ærgildi til sölu, 3 x 20. Lágmarksverð 30.000. Bjóða skal í hver 20 ærgildi fyrir sig. Tilboð eru bindandi. Utboðsfrestur er til 1. nóv. Nánari uppl. í síma 897-4482. Tilboð sendist á bikkith@gmail.com

Wolkswagen Bora árg. '00 til sölu eftir veltu. Góð dekk, nýir demparar og fleira nýtt. Uppl. í síma 487-8356 og 698-1540.

Til sölu tjónabíll Suzuki Grand Vitara árg. 2000. Uppl. gefur Jón í síma 453-8193.

Til sölu 40 feta kæligámur í góðu ástandi, verð ca. 450.000 eða tilboð. Einnig 4 stk. furufulningahurðir (inni) 73.0 x 203.5 cm, verð 15.000 pr. stk. og hreindýrskróna á platti. Verð, tilboð. Uppl. veitir Friðrik í síma 896-4111.

Ferða-, veiði- og fjölsk. bíll 7 prs. Hyundai Starex '06 sk.16, ek.180, hækkaður, brettak., þakstigi+faraangursbox, dráttarkr., spilbiti framan. Margt endurn. Uppl. í síma 898-2608, Hans.

Bókbandshnífar og fleira til sölu. Er hættur að binda inn bækur og sel því áhöldin mín. Verð 110.000 kr. Er á Akureyri. Uppl. í síma 461-5320, Haukur.

Til sölu Benz Sprinter 98 model til sölu, þarfnast lagfæringar, aðallega á boddýi. Frekari uppl. í síma 893-1255.

Iðnaðarsaumavélar til sölu. Hafa verið í góðri geymslu. Einnig lítil gaseldavél. Uppl. í síma 848-0701 / 487-6551.

Lífdísel verksmiðja til sölu. Frekari uppl. í síma 893-1255.

Geymslugámar til sölu. Frekari uppl. í síma 893-1255.

Til sölu eru 131,3 ærgildi frá 1. janúar 2016. Áskilinn er réttur til að taka hvaða tilboði sem er eða hafna öllum. Tilboð sendist á netfangið gha@rml.is fyrir 9. nóvember nk.

Til sölu Whirlpool frystiskápur, 175 cm á hæð með 6 skúffum og 2 hillum. Selst á 20.000 kr. Á sama stað fást fjögur mjög heilleg Toyota A/T Opne Country jeppadekk stærð 245/75R16. Fást fyrir mjög lítinn pening. Uppl. í síma 695-3623 eða 694-9968.

5 ha eignarland á Rangárvöllum, vatn, vegur og rafmagn á staðnum. Verð aðeins 3 millj. Ferguson árg. '99 til uppgerðar. Verð 120 þús. Massey Ferguson 35X einnig til uppgerðar. Verð 120 þús. 28 fm rúmlega fókelt hús. Tilboð óskast. Uppl. í síma 865-6560.

Til sölu 6 kvígur sem bera í desember, einnig 28 naut, flest um 6 mánaða. Selst helst allt í einu. Staðsett í Önuðarfirði. Uppl. í síma 847-2258.

Til sölu er 50 ærg. beingreiðsluréttur. Áskilinn er réttur til að taka hvaða tilboði sem er eða hafna öllum. Tilboð sendist á jon@sokn.is fyrir 5.11.15.

Atvinna

Ég heiti Pascual Procel Garcia, 17 ára frá Spáni. Ég bý á bóndabæ rétt fyrir utan bæinn Granada, hef því mikla reynslu af dýrum. Ég óska eftir að vinna á Íslandi sumarið 2016. Vonast til að heyra frá ykkur. Hafið samband á pascualporcel@gmail.com

Jarðir

Fjölskylda óskar eftir að kaupa kúabú í rekstri á Suðurlandi með áframhaldandi rekstur í huga. Upplýsingar á kuabu78@gmail.com

Leiga

2ja herb. íbúð til leigu. Fín 2ja herbergja íbúð (60 ferm + 6 fm geymsla) til leigu í Hlíðunum í Reykjavík. Íbúðin leigist fram á næsta sumar eða haust. Íbúðin er á annarri hæð. Geymsla og sameiginlegt þvottahús í kjallara. HR, HI, Landspítalinn og miðbærinn í hjólaferi! Áhugasamir geta sent póst á laufey105@gmail.com og þá fá þeir nánari upplýsingar.

Óska eftir

Óska eftir vetrargeymslu fyrir Benz Sprinter háþekju. Uppl. í síma 691-2396, eða á netfangið mae29@hi.is

Óska eftir Pólaris 325 trail boss árg. '00. Má vera ógangfært. Uppl. í síma 896-8471.

Óska eftir rafmagns hey (rúllu)-skera í góðu standi. Uppl. í síma 898-9644.

Vantar gamlan sveitasíma með sveif til að hafa uppi á vegg. Uppl. í síma 696-4191 eða 691-2062.

Kaupi allar tegundir af vínplötum. Borga toppverð. Sérstaklega íslenskar. Vantar 45 snúninga íslenskar. Staðgreiði líka vínplötusöfn. Uppl. gefur Óli í síma 822-3710 eða á netfangið olisigur@gmail.com.

Óska eftir að kaupa mjólkurbrúsa og hluti tengda mjólkurvinnslu. Ymsir hlutir koma til greina s.s. skygrindur, strokkar, mót, skilvindur o.fl. Uppl. síma 861-9499.

Þjónusta

Að ná taki á enska talmálinu. Fjarnám í ensku sem leggur áherslu á að tala og skilja enskt talmál. Engin tölvukunnátta nauðsynleg. Allur enski textinn í vinnubók ásamt íslenskri þýðingu, en einnig á hljóddiskum, þannig að hægt er að æfa daglega. Aðgangur að námsráðgjafa símléiðis frá 10-22 alla daga vikunnar. Uppl. veitir Pareto.is í síma 540 8400.

Tek að mér viðgerðir á flestum tegundum sjálfskiptinga. Hafið samband í síma 663-9589 til að fá uppl. og tilboð. HP transmission Akureyri, email einar.g9@gmail.com, Einar G.



Hagstofa Íslands:

Atvinnuleysi 3,8% í september

Samkvæmt Vinnumarkaðsrannsókn Hagstofu Íslands voru að jafnaði 188.400 manns á aldrinum 16 til 74 ára á vinnumarkaði í september 2015, sem jafngildir 81,4% atvinnuþátttöku.

Af þeim voru 181.300 starfandi og 7.100 án vinnu og í atvinnuleit. Hlutfall starfandi af mannfjölda var 78,4% og hlutfall atvinnulausra af vinnuafli var 3,8%.

Samanburður mælinga fyrir september 2014 og 2015 sýnir að atvinnuþátttaka jókst um 2,3 prósentustig og hlutfall starfandi fólks af mannfjölda jókst einnig eða um 2,5 stig. Atvinnuleysi dróst hins vegar saman um 0,3 prósentustig frá því í september 2014, úr 4,1% í 3,8%.

Samkvæmt árstíðaleiðréttingu var fjöldi fólks á vinnumarkaði 190.600 í september 2015 sem jafngildir 83% atvinnuþátttöku, sem er 0,4 prósentustigum lægri en hún var í ágúst. Samkvæmt árstíðaleiðréttingu þá minnkaði hlutfall atvinnulausra lítillega frá því í ágúst eða úr 4,1% í 4% í september. Fjöldi atvinnu-



lausra var 7.600 og minnkaði um 300 manns á milli mánaða. Leiðrétt hlutfall starfandi fólks í september 2015 var 79,7% og minnkaði um 0,3 prósentustig frá því í ágúst. Starfandi fólki fækkaði því um 1.700 manns. Þegar horft er til síðustu sex

mánaða þá sýnir leitni vinnuafstalna að atvinnuleysi lækkar lítillega eða um 0,1 prósentustig og um 0,4 stig á síðustu tólf mánuðum. Hlutfall starfandi síðustu sex mánuði hefur aukist um 0,2 prósentustig og um 0,6 stig síðustu tólf mánuði. /VH

Bændablaðið
Kemur næst út
5. nóvember 2015



Mótorar og varahlutir á lager
Hröð og góð þjónusta
Dreifingaraðili BRIGGS & STRATTON á ÍSLANDI
MHG VERSLUN EHF 544-4656 - MHG.IS

Tækjamiðlun - Sala - Innflutningur



				
Kubota KX41-3 Árgerð 2010 1.050 vinnust. 2.950.000 án vsk.	Komatsu D61PX Árgerð 2008 1.922 vinnust. 16.500.000 án vsk.	Iveco Euro Cargo Árgerð 2003 295.428 km 1.490.000 án vsk.	Compair C20GS Árgerð 2007 879 vinnust. 895.000 án vsk.	Volvo FH16 520 Árgerð 2000 631.736 km 3.250.000 án vsk.



Vinnuvelar- tækjamiðlun ehf er stysturfyrirtæki Jötunn Véla og sérhæfir sig í sölu, miðlun og innflutningi vinnuvéla og vörubíla. Markmiðið er að vera leiðandi söluaðili notaðra vinnuvéla og vörubíla á Íslandi með fagmennsku og vönduð vinnubrögð að leiðarljósi.

Vinnuvelar Vantar fleiri vinnuvélar og vörubíla á söluskrá og á staðinn.

Vinnuvelar- tækjamiðlun ehf • Kistumel 2 • 116 Reykjavík • Sími 480 0444 • vinnuvelar@vinnuvelar.is
www.vinnuvelar.is



Viðgerðarþjónusta á Nilfisk Alto háþrýstidælum

Gerum við allar gerðir af Nilfisk Alto háþrýstidælum. Vara- og fylgihlutir á lager. Hröð og vönduð þjónusta.

SG ÞJÓNUSTAN
viðgerðir - varahlutir
20 ára reynsl a

Krókhálsi 5c - Järnhálmegin - 110 Reykjavík
Sími: 588 3500 - sgt@simnet.is



Vélavit útvegar varahluti í flestar gerðir traktora, sérhæfum okkur í JCB, Hydrema, Iveco, New Holland og Case

Erum einnig með alla varahluti í JCB vinnuvélar

Eigum allar síur í New Holland og JCB á lager

Útvegum olíuverk í flestar gerðir bíla og tækja

Hafið samband og látið okkur aðstoða við að útvega réttu varahlutina

Oftast ódýrastir!

Vélavit

Varahlutir - Viðgerðir

Skeiðarás 3 • Garðabær • Sími 5272600 • velavit@velavit.is

HEY BÓNDI!

Félagsheimilinu Hvoli
Austurvegi 8
860 Hvolsvelli



Kynningar á vörum og þjónustu.
Íslenskir og erlendir aðilar verða með fróðleik
og kynningu um efni tengt landbúnaði.