



60

Fjölbreyttir vinnudagar



28

Rækta grænmeti neðanjarðar

16

Svissnesk ferðapjónusta við Hengifoss



36

Fjósbygging reyndist örlogavaldur

Bændablaðið

21. tölublað 2024 • Fimmtudagur 21. nóvember • Blað nr. 668 • 30 árg. • Upplag 33.000 • Vefur: bbl.is



Í Fjårborg í Reykjavík eru tæplega 180 vetrarfóðraðar kindur í ellefu fjárhúsum. Jóhanna Eldborg Hilmarisdóttir, Guðmundur Gunnarsson og Kristófer Freyr Guðmundsson eru meðal fjáreigenda, en í lok árs 2020 keyptu þau saman fjárhús og eru með 23 kindur. Þau höfðu lengi látið sig dreyma um að fara í búskap en sáu sér ekki fært að flytjast búferlaflutningum af höfuðborgarsvæðinu. – Sjá nánar á síðu 33–34. Mynd / Ástvaldur Lárusson



Brauðtertur

Menningararfleifðin sem á alltaf við, hvort sem er í skínarveislum eða jarðarförum. Sumir velja einnig að gæða sér á henni hversdagslega. Íslandsmeistaramót í brauðtertugerð fór fram á dögnum.

– 26 –

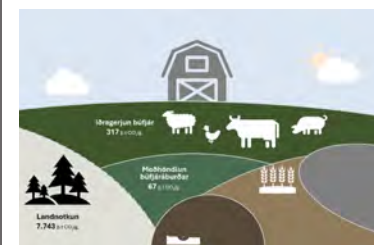

Vegvísir

Loftslagsvegvisir bænda er kynntur til sögunnar. Losun frá landbúnaði er skilgreind og í vegvísinum má finna þær aðgerðir sem lagt er upp með.

– 20 –

Undanþágan dæmd ólögsmæt

Óvissa er uppi um framhald samruna og hugmynda Kaupfélags Skagfirðinga (KS) um hagræðingu í fyrirkomulagi slátrunar og kjötvinnslu.

Héraðsdómur Reykjavíkur komst að þeirri niðurstöðu að nýlega samþykktar undanþáguheimildir frá samkeppnislögum, sem heimila kjötafurðastöðvum að sameinast og hafa tiltekið samráð sín á milli, stríði gegn stjórnskipunarlögum og hafi því ekki lagagildi.

Dómurinn varðaði synjun Samkeppnis- eftirlitsins á kröfu heildverslunarinnar Innnes um íhlotun vegna háttsemi framleiðendafélaga. Kröfunni var synjað á þeim grundvelli að ekki væri lengur á valdsviði eftirlitsins að grípa til íhlotunar vegna heimilda sem settar hefðu verið með breytingarlögnum. Innnes byggði málalíbúnað sinn á því að breytingarlögin brytu gegn 44. gr. stjórnarskrárinnar sem kveður á um að ekkert lagafrumvarp megi samþykkja fyrr en það hefur verið rætt við þrjár umræður á Alþingi.

„Eðli málsins samkvæmt eru breytingar gerðar á frumvörpum, enda er það tilgangurinn

með því að hafa þrjár umræður um frumvarp áður en það verður að lögum. Hins vegar er ekki kýrskýrt samkvæmt lögum hversu víðamiklar breytingarnar megi vera áður en um annað frumvarp sé að ræða,“ segir Katrín Pétursdóttir, lögfræðingur hjá Bændasamtökum Íslands.

Málið fékk flýtimeðferð fyrir héraðsdómi. Dómurinn lýsi afstöðu til breytingarlaganna sem stjórnskipulegs álitaefnis. „Til að taka allan vafa af málinu hefði verið réttast samkvæmt dómnum að fara með breytingartillöguna sem nýtt mál og hefja þrjár umræður um það á ný,“ segir Katrín.

Stöðvi allar aðgerðir

Samkeppniseftirlitið hefur sent kjötafurðastöðvum og samtökum þeirra bréf þar sem þeim er tilkynnt að samkeppnislög gildi nú fullum fetum um samstarf og samruna kjötafurðastöðva, en lögin banna samruna án undangenginnar umfjöllunar eftirlitsins. Í bréfinu er því beint til kjötafurðastöðva að þær stöðvi þegar í stað hvers konar aðgerðir sem

farið geta gegn samkeppnislögum og stofnast hefur til á grundvelli undanþáguheimildanna. Þá eru þær beðnar að varðveita allar upplýsingar og gögn sem varpa ljósi á alla háttsemi sem tengjast samruna eða samstarfi á grundvelli þeirra. Þá er þeim, sem og öllum hagsmunaaðilum öðrum, gefinn kostur á að koma á framfæri sjónarmiðum sem kunna að nýtast nú í framhaldi og er þeim gefinn frestur til mánudags til þess.

KS fer að tilmælum

Ekki liggur fyrir hvort Samkeppniseftirlitið muni áfrýja málinu til Hæstaréttar en að mati Samtaka fyrirtækja í landbúnaði (SAFL) er nauðsynlegt að það verði gert. Samtökin hafa sent Samkeppniseftirlitinu bréf þess efnis, sem nálgast má á vef SAFL. Margrét Gísladóttir, framkvæmdastjóri samtakanna, segir niðurstöðu héraðsdóms koma mjög á óvart. „Sérstaklega í ljósi þess að matvælaráðherra tók það skýrt fram þegar hún mælti fyrir frumvarpinu að þingið skyldi gera þær breytingar sem talin væri þörf á að gera til að styðja við markmið laganna.

Niðurstaðan skapar mikla réttaróvissu og ég tel óhjákvæmilegt að dómnum verði áfrýjað til Hæstaréttar til að eyða henni svo fljótt sem auðið er.“

Undir það tekur Sigurjón R. Rafnsson, aðstoðarkaupfélagsstjóri KS og stjórnarformaður SAFL. „Það liggur fyrir að ekki verður haldið áfram meðan óvissuástand ríkir en við, eins og flestir aðrir sem hafa tjáð sig, erum að vona að Samkeppniseftirlitið áfrýi dómnum. Að sjálfsögðu verður farið að tilmælum eftirlitsins og við undirbúum svar til þeirra þar sem okkur er gefinn kostur á að koma okkar sjónarmiðum á framfæri.“

Frá því undanþáguheimildirnar voru samþykktar í apríl hefur KS keypt Kjarnafæði Norðlenska og einnig liggur nú fyrir samþykkt kauptilboðs KS í slátruhús og kjötvinnslu B. Jensen. Síðastliðinn miðvikudag kynntu forsvarsmenn KS hugmyndir fyrirtækisins að breyttu fyrirkomulagi slátrunar og kjötvinnslu á Norðurlandi. /ghp

– Sjá nánar á síðu 2.

Ákvörðun felld úr gildi

Héraðsdómur Reykjavíkur komst að þeirri niðurstöðu að nýlega samþykktar undaþágumeildir frá samkeppnislögum, sem heimila kjötafurdastöðvum að sameinast og hafa tiltekið samráð sín á milli, stríði gegn stjórnskipunarlögum og hafi því ekki lagagildi.

Matvöruheildsalan Innnes krafði Samkeppniseftirlitið (SKE) um inngrip vegna háttsemi framleiðendafélaga í júlí á þessu ári. Kröfunni var sýnjað á þeim grundvelli að ekki væri lengur á valdsviði SKE að grípa til íhlutunar gagnvart háttsemi framleiðendafélaga vegna heimilda sem settar hefðu verið með breytingarlögum. Innnes byggði málatilbúnað sinn á því að breytingarlögin brytu gegn 44. gr. stjórnarskrárinnar sem kveður á um að ekkert lagafrumvarp megi samþykka fyrir en það hefur verið rætt við þrjár umræður á Alþingi.

„Málsnúmerið hlaut vissulega þrjár umræður en breytingar á frumvarpinu í þinglegri meðferð hafi verið svo umfangsmiklar að nýtt frumvarp hafi í raun litið dagsins ljós án fullnægjandi umræðna. Eðli málsins samkvæmt eru breytingar gerðar á frumvörpum, enda er það tilgangurinn með því að hafa þrjár umræður um frumvarp áður en það verður að lögum. Hins vegar er ekki kyskrýtt samkvæmt lögum hversu víðamiklar breytingarnar megi vera áður en um annað frumvarp sé að ræða,“ segir Katrín Pétursdóttir, lögfræðingur hjá Bændasamtökum Íslands. Málið fékk flýtimeðferð fyrir héraðsdómi. „Í dómnum segir að úrlausnarefni þessa máls reyni fyrst og fremst á stjórnskipulegt gildi laganna sem fólu í sér breytingar á búvörulögum. Óumdeilt er að lagasetningin komi í veg fyrir að SKE myndi bregðast við erindi Innnes um að láta málefni framleiðendafélaga til sín taka í samræmi við heimildir SKE skv. samkeppnislögum.“ Dómurinn lýsi afstöðu til breytingarlaganna sem stjórnskipulegs álítafnis og tekur mið af dómafrákvæmd um breytingar á lagafrumvörpum. „Einnig endurspeglar hann mikilvægi þess að Alþingi fylgi skýrum reglum við setningu laga til að tryggja réttaröryggi. Til að taka allan vafa af málinu hefði verið réttast samkvæmt dómnum að fara með breytingartillögum sem nýtt mál og hefja þrjár umræður um það á ný,“ segir Katrín.

Í dómnum segir að áskildum fjölda umræðna samkvæmt stjórnarskrá var ekki náð. „Sú breyting sem gerð var á búvörulögum og samþykkt á Alþingi var ekki sett á stjórnskipulegan hátt þar sem hún stríði gegn stjórnarskrá og hefur af þeim sökum ekki lagagildi. Breyting þessi stendur þannig ekki í vegi fyrir því að SKE taki erindi Innnes til úrlausnar í samræmi við lög bundið hlutverk sitt samkvæmt samkeppnislögum.“ /ghp

Kjötafurdastöðvar:

Fyrirhugaðar breytingar voru á sláturfyrirkomulagi og kjötvinnslu

Guðrún Hulda Pálsdóttir
gudrunhulda@bondi.is



Áður en Héraðsdómur Reykjavíkur kvað upp dóm boðaði Kaupfélag Skagfirðinga (KS) töluverðar breytingar á fyrirkomulagi slátrunar og kjötvinnslu á Norðurlandi. Hugmyndir KS gengu út á að hætta sauðfjárslátrun á Hvammstanga og á Blönduósi. Þá liggur fyrir samþykkt kaupþilboð milli KS og eigenda slátruhússins og kjötvinnslunnar B. Jensen í Hörgársveit.

Fjöldmenni var á opnum kynningarfundum sem stjórn Kaupfélags Vestur-Húnavatnssýslu svf. (KVH) boðaði til vegna hugmynda um breytingar á sláturfyrirkomulagi og kjötvinnslu á Norðurlandi í félagsheimilinu Ásbyrgi miðvikudaginn 13. nóvember sl. Sigurjón R. Rafnsson, aðstoðarkaupfélagsstjóri KS og Reimar Marteinsson, fulltrúi rekstrarstjórnar KS, kynntu þar fyrirhugaðar breytingar.

„Efni fundarins á Laugarbakka, með en það að tala um hagsmunamál bænda almennt, var að kynna hugmyndir sem ganga út á að hætta sauðfjárslátrun á Hvammstanga og á Blönduósi. Samhliða því verði aukin verkaskipting milli staða á Norðurlandi og fjölgað verði um heilsársstörf á Hvammstanga um að minnsta kosti 15 stöðugildi og að þar verði kjötvinnsla með að lágmarki 25 heilsárs stöðugildum. Engin ákvörðun hefur verið tekin um annað en þetta, enda ekki hægt fyrir en niðurstaða í samtali eigenda Slátruhúss KVH ehf. um ofangreindar tillögur liggur fyrir,“ segir Sigurjón í svari við fyrirspurn en Slátruhús KVH ehf. er í helmingseigu KS og KVH.

„Frá haustinu 2020 hefur afurðaverð fyrir dilkakjöt frá sauðfjárslátruhúsum meira en tvöfaldast og hafa sauðfjársæður sannarlega haft þörf fyrir það. Hækkunin umfram verðlag á þessu tímabili er yfir 60 prósent. Óhagræði slátruhúsa hefur á sama tíma aukist en fjöldi slátrahúsa dila á árinu 2017 var yfir 40 prósent meiri en nú í haust. Fjöldinn var um 404 þúsund dilkar nú en var um 573 þúsund haustið 2017. Það er trú okkar að ef ekki verði gengið í hagræðingaraðgerðir strax sé líklegt að verð til bænda hækki ekki á næsta ári og þurfi jafnvel að lækka til að forðast mikinn taprekstur. Við lítum á það sem skyldu okkar að tala fyrir nauðsynlegri hagræðingu með hagsmuni bænda og neytenda að leiðarljósi,“ segir Sigurjón.

Bóndi vill meiri upplýsingar

Félagsmenn samvinnufélagsins KVH voru 395 í árslok 2023. Þórarinn Óli Rafnsson, sauðfjársæður á Staðarbakka í Miðfirði, situr í varastjórn félagsins en hann er einnig formaður Félags sauðfjársæðna í Vestur-Húnavatnssýslu.

„Menn voru alveg búnir að búa sig undir einhverjar hagræðingar en þessar hugmyndir eru svolítið drastískar, en svo má alveg segja á móti að ef öll þessi slátrun kemst í tvö hús þá er það



Þórarinn Óli Rafnsson, sauðfjársæður á Staðarbakka, er varamaður í stjórn Kaupfélags Vestur-Húnavatnssýslu. Mynd / Aðsend

klárlega hagræðing,“ segir Þórarinn, en samkvæmt hugmyndum sem kynntar voru á fundinum mun sauðfjárslátrun á Norðurlandi færast til Húsavíkur og á Sauðárkrók.



Sigurjón Rúnar Rafnsson.

Slátruhús KVH slátraði rúmlega 78 þúsund dilkum í haust en slátruhús SAH afurða rúmlega 63 þúsund. Alls var 404.672 dilkum slátrað hér á landi í haust, mest hjá Slátrufélagi Suðurlands (SS), eða um 85 þúsund, og um 80 þúsund hjá KS á Sauðárkróki.

Þórarinn segir að lokun slátruhúsanna yrði högg fyrir sauðfjársæður í Vestur-Húnavatnssýslu.

„Umfram allt verður þetta skerðing á þjónustu og minni fyrirsjáanleiki. Mér fannst í raun vanta meiri kynningu á þessum kynningarfundum. Við fengum engin svör við því hvernig slátrunin er fyrirhuguð, hvernig niðurröðun á dögum er hugsuð. Eins og þeir stærstu herna sem hafa verið að senda 150–200 lömb í hverri viku. Purfa þeir að koma með allt á tveimur dögum núna? Það er fyrirséð að það verður flókið að þúsla öllu svæðinu saman.“

Hann segist gera sér grein fyrir að hagræðingar er þörf en hefði viljað fá nánari útlistanir á væntanlegu fyrirkomulagi. „Þegar maður fær ekki að vita nema brotabrot miðað við það sem eðlilegt er fer maður í þann fasa að vera tortrygginn. Við

fáum aðeins útlínur en ekkert meir og þá fara menn að geta í eyðurnar. En eins og dæmið var sett upp þá eru ekki neinir aðrir kostir í stöðunni nema að samþykka þetta – eða hafna þessu og fara þá á hausinn,“ segir Þórarinn.

Boða þarf til fundar innan KVH vegna væntanlegra breytinga. „Mér finnst voðalega erfitt að mæta á fund fyrir hönd sveitunga minna og greiða atkvæði um tillögum svona eins og hún liggur á borðinu.“

Slátruhús KVH ehf. er sem fyrr segir í helmingseigu KS og KVH. Fjöldi ársverka eru milli 30–40 en um tíu manns hafa verið þar í fullu starfi og yfir 100 manns í sláurtíð. Árið 2023 skilaði félagið tæpum 70 milljónum kr. afkomu og var 15 milljónum ráðstafað í arð til hluthafa.

Samþykkt kaupþilboð í B. Jensen

Á kynningarfundinum ræddu forsvarsmenn KS hugmyndir þess efnis að stórgripaslátrun á Norðurlandi færi fram í slátruhúsi B. Jensen við Lónsbakka í Hörgársveit.

Sigurjón segir að fyrir liggja samþykkt kaupþilboð milli KS og eigenda B. Jensen um allt hlutafé í B. Jensen. „Áreiðanleikakönnun er í gangi. Stefnt er að því að kaupsamningar verði kláraðir á allra næstu vikum. Á meðan er ekki hægt að segja meira um það mál.“

B. Jensen í Hörgársveit var fjölskyldufyrirtæki, stofnað 1968. Hjónin Erik Jensen og Ingibjörg Stella Bjarnadóttir hafa rekið fyrirtækið frá árinu 1998. Í viðtali við Bændablaðið í nóvember í fyrra er sagt frá fyrirhugaðri stækkun húsakosts B. Jensen um 1.000 fermetra sem auka átti vinnslugetu frá 60–80 tonnum á mánuði í 150–200 tonn.

LÍFLAND

Kjarngóðar ærblöndur

Ærblöndurnar frá Líflandi eru samsettar með efnaþarfir íslensks sauðfjár að leiðarljósi.

TILBOÐ Á FLUTNINGI

Þú færð **Ærblöndur** sendar frítt á stöð hjá Samskipum hvert á land sem er eða frían flutning með Líflandsbílum á víðeigandi dreifingarsvæði skv. áætlun.

Gildir til 15. desember 2024 og m.v. að pantaður sé minnst heill stórsekkur eða 12 smásekkir.

sala@lifland.is
sími 540 1100



Fjöldmenni var á opnum fundi KVH á Laugarbakka þar sem fulltrúar KS kynntu hugmyndir um breytingar á sláturfyrirkomulagi og kjötvinnslu á Norðurlandi. Mynd / Aðsend



GERUM MEIRA

TOYOTA HILUX



Gerðu allt sem þú vilt með Toyota Hilux.

Verð frá: 8.990.000 kr.

KINTO langtímaleiga. Verð frá: 221.000 kr. á mánuði.

TOYOTA FÖRUM LENGRA



Toyota Kaupúni
Kaupúni 6
570 5070

Toyota Akureyri
Baldursnesi 1
460 4300

Toyota Reykjanesbæ
Njarðarbraut 19
420 6600

Toyota Selfossi
Fossnesi 14
480 8000



Billinn í þessari auglýsingu endurspeglar ekki endilega það verð og þann búnað sem kann að vera tilgreindur. Fyrirvari við 7 ára ábyrgð: Ökutækinu skal viðhaldið samkvæmt vörulýsingu og leiðbeiningum framleiðandans og ber eigandi kostnaðinn við slíkt viðhald. Sé það ekki gert getur það valdið ógildingu ábyrgðar varðandi hluti sem þarfnast viðhalds. 7 ára ábyrgð gildir eingöngu um bíla sem fluttir eru inn af Toyota á Íslandi ehf. 12 mánaða vegaaðstoð fylgir öllum nýjum Toyota bílum. Birt með fyrirvara um villur.



Þetta er kýrin Bleik sem hefur mjólkað mest allra kúa á Íslandi.

Mynd Pétur Friðriksson

Bleik slær Íslandsmet

Kýrin Bleik 995 á Gautsstöðum á Svalbarðsströnd hefur mjólkað mest allra íslenskra kúa.

Bleik er í eigu Péturs Friðrikssonar og er hún á fimmtánda vetri. Hún hefur mjólkað samtals 114.731 kíló á ævinni. Það var ljóst við uppgjör afurðaskýrslna októbermánaða. Ráðgjafarmiðstöð landbúnaðarins greinir frá.

Bleik er fædd 14. ágúst 2009, undan Grana 1528871-0982 Hersissyni 97033 og Stássu 873 Stássadóttur 04024. „Bleik bar

sínum fyrsta kálfi 31. október 2011 og hefur borið ellefu sinnum síðan þá, eða alls tólf sinnum, nú síðast 12. ágúst sl. Mestar afurðir á ári hingað til eru 10.372 kg árið 2016 en mestu mjólkurskeiðsafurðir 13.078 kg á því fimmta og næstmestar á ellefta mjólkurskeiði, eða nákvæmlega 12 þús. kg,“ segir í frétt RML.

Eldra Íslandsmet í æviafurðum átti Mókolla 230 á Kirkjulæk sem mjólkaði 114.635 kg á sínu skeiði. Aðeins nfu íslenskar kýr hafa mjólkað meira 100.000 kíló á ævinni. /ghp



Alls fengu 28 nautgripabændur nýliðunarstuðning.

Mynd /smh

Aldrei fleiri umsóknir um nýliðunarstuðning

Matvælaráðuneytið hefur úthlutað nýliðunarstuðningi í landbúnaði fyrir árið 2024.

Metfjöldi umsókna barst, eða alls 95, þar af 47 frumumsóknir og 48 framhaldsumsóknir.

Nýliðunarstuðningurinn var fyrst veittur árið 2017, en markmiðið með honum er að aðstoða nýliða við að hefja búskap og auðvelda ættliðaskipti. Til úthlutunar nú voru kr. 171,5 milljónir króna og rann sú upphæð til bændu sem koma að rekstri

75 búa; þar af fengu 28 umsækjendur stuðning í nautgriparékt sem aðalbúgrein, 27 í sauðfjárrékt, fimm garðyrkjubúli, fimm hrossabú og tíu bú með blandaðan búrekstur ýmissa búgreina.

Hámarksstyrkur getur numið allt að 20 prósent af fjárfestingakostnaði til hvers nýliða en þó að hámarki níu milljónir króna. Leyfilegt er að veita stuðning til sömu fjárfestingar í allt að þrjú ár eða þar til hámarkinu er náð. /smh

Fóðurblandan er nýr umboðsaðili RØ-KA mjólkurtanka á Íslandi



Nánari upplýsingar á www.fodur.is eða hafið samband við sölumann okkar fyrir ráðgjöf eða verðtilboð. Sími: 570 9820 • oskar@fodur.is



FB Reykjavík
Kornagarðar 12
570 9800

FB Selfoss
Austurvegur 64 a
570 9840

FB Hvossvöllur
Duftþakstraup 1
570 9850

www.fodur.is
fodur@fodur.is

Kuldatíð:

Skráð heildartjón rúmur milljarður

– Þörf á 300 milljónum til að mæta kaltjóni

Skráð heildartjón vegna kuldakasts og annars óvenjulegs veðurfars á árinu er rúmur milljarður króna á 375 búum.

Fulltrúar Bændasamtaka Íslands og Ráðgjafarmiðstöðvar landbúnaðarins voru í starfshópi matvælaráðuneytisins sem mat tjón bændu af þessum völdum.

Skráð kaltjón eru á 123 búum. Bjargráðasjóður annast afgreiðslu þeirra umsókna og er mat sjóðsins að þörf sé á 300 milljónum alls til að mæta tjóninu með sambærilegum hætti og síðast þegar stórfellt kaltjón varð veturinn 2019–2020.

Honum hafa þegar verið tryggðar 200 milljónir í auknið fjármagn úr ríkissjóði til að veita styrki vegna kaltjóna. Í skoðun er hjá stjórnvöldum hvort tryggja megi sjóðnum þær 100 milljónir sem upp á vantar til að mæta kaltjónum sérstaklega með því að nýta fjárheimildir sjóðsins auk viðbótarfjármagns.

Tillögum um stuðningsaðgerðir skilað í desember

Viðbragðshópur skipaður fulltrúum matvælaráðuneytis, Bændasamtaka Íslands, Ráðgjafarmiðstöðvar landbúnaðarins og Almannafræðingurinn tók til starfa í júní. Í kjölfarið var ráðist í vinnu við að skrá umfang tjóns bændu umfram það sem stuðningskerfin gera ráð fyrir.

Starfshópur stjórnvalda var svo skipaður fyrr í þessum mánuði til að fara yfir tjón bændu vegna óvanalegs veðurfars fyrr á árinu

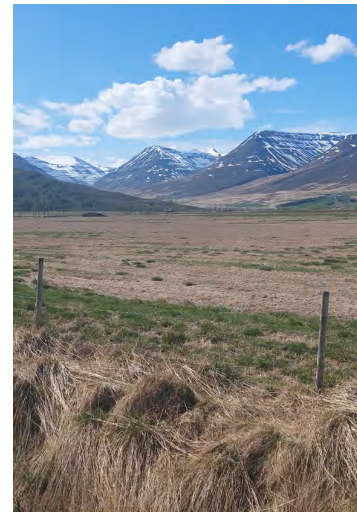

Stórtjón varð á tünnum víða við Eyjafjörð.

og gera tillögur um útfærslu og umfang stuðningsgreiðslna. Hefur hann það hlutverk að fara nánar yfir skráningarnar og gera tillögu að stuðningsaðgerðum sem ætlað er að skilað verði til matvælaráðherra núna í desember.

Um 47 prósent af heildartjóni er í sauðfjárrékt

Í tilkynningu stjórnvalda frá 13. nóvember kom fram að kuldatíð síðasta vor og kalt sumar með fáum sólarstundum ollu búsisfjum víða um land. Tjón hafi orðið á búfénaði vegna kuldakasts, sáning spilltist vegna mikillar bleytu og foks með tilheyrandi uppskerubresti,

auk þess sem kaltjón varð á tünnum. Þá leiddu óvenjufáar sólarstundir til hærri raforkukostnaðar hjá garðyrkjubændum.

Í upplýsingum frá matvælaráðuneytinu kemur fram að af þeim rúma milljarði af áætluðu heildartjóni vegna kuldakastsins séu 47 prósent í sauðfjárrékt, aðallega vegna minni afurða og dauðra gripa.

Afurðatjón sé litlu minna í garðyrkju, einkum vegna ónýtrar kartöfluupskeru og annars útírekaðs grænmetis, eða 46 prósent af heildinni. Þá standa eftir sjö prósent sem rekja megi til kostnaðar við endursáningar í jarðrékt og dauðra nautgripa og hrossa.

Fyrirframgreiðsla upp í væntanlegan kaltjónsstyrk

Samkvæmt upplýsingunum úr matvælaráðuneytinu gátu bændur sem urðu fyrir hvað mestu kaltjóni sótt um og hafa fengið fyrirframgreiðslu upp í væntanlegan styrk. Það hafi verið gert til þess að koma til móts við fódurskort og kostnað við endurræktun túna sem féll til strax í vor.

Sjóðurinn annist afgreiðslu umsókna og úttektir vegna þeirra. Uppgjör styrkja fari fram í upphafi næsta árs, þegar uppskera ársins 2024 liggur endanlega fyrir sem og fódurþörf vetrarins. Fyrirframgreiðslur komi þá til frádráttar við uppgjör. /smh

Kjöttmjöl og kúamykja betri áburðargjafi á eldri tún

Bræðurnir Ísak og Logi Jökulsynir á Ósabakka á Skeiðum gerðu áburðartilraunir þar sem blanda af kjöttmjöli og kúamykju var notuð á tún, samanborið við tilbúinn áburð.

Raunin varð sú að blanda gefi betri uppskeru af eldri tünnum en tilbúni áburðurinn. Tilraunin fór fram árin 2022 og 2023. Logi segir þannig ljóst að kjöttmjölsblanda virki verr á nýrækt en tilbúni áburðurinn og sömuleiðis tilbúni áburðurinn verr á eldri tún en kjöttmjölsáburðurinn.

Tilbúni áburðurinn töluvert verri á eldri tún

„Í raun virkar tilbúinn áburður verr á eldri tünnum heldur en kjöttmjölið, hver sem ástæðan er þá var miklu hentugra að dreifa kjöttmjöli á gamla túnið okkar frekar en nýræktina þar sem kjöttmjölið gaf meiri heildaruppskeru yfir sumarið,“ segir Logi.

„Á nýræktinni gaf tilbúni áburðurinn töluvert meiri uppskeru og var ódýrasta uppskeran á hektara en munurinn var minni í seinni slætti sem bendir til þess að áburðaráhrifin voru enn til staðar og munu líklega vera það enn lengur. Það er ekki alveg sanngjarnt að bera saman uppskeru eftir notkun á tilbúnum áburði og lífrænum áburði á einu ári því það tekur svo langan tíma fyrir næringarefnið í lífræna



Blanda af kjöttmjöli og kúamykju í dreifingu. Enginn marktækur munur var á gæðum uppskerunnar samanborið við tilbúinn áburð. Mynd / Aðsend

áburðinum að brotna niður í tiltæk form fyrir plöntur.“

Kjöttmjölið gaf hæstu gildin

Logi segir ekki marktækan mun á gæðum uppskerunnar eftir áburðargjöfunum. „Enginn augljós munur sást í efnagreiningu heysýna allra útfærslna. Það var augljóst mynstur að sjá þegar efnainnihald jarðvegs úr öllum útfærslum var sett í töflu en þar var sú útfærsla sem fékk mesta kjöttmjölið með hæsta gildið af næringarefnum P, K, Ca, Mg, Na og Zn.

Kúamykjan og kjöttmjölið blandaðist vel saman þótt ferlið

væri óþjálmt. Engin vandamál komu upp í dreifingu á blöndunum með slöngubúnaðinum en mykjan var líka frekar þunn, eða um 3,5 prósent þurrefni.

Við viljum ekki endurtaka þessa tilraun því nota þurfti allt of mörg tæki og allt of margt fólk eins og þetta var gert hjá okkur. Þrjú traktora þurfti og einn lyftara og þrjú til fjóra starfsmenn. En með bættum búnaði væri hægt að auðvelda ferlið heimikið. Heimildir benda til að hægt sé að bæta jarðveg með reglulegri notkun og áburðarblöndunni.“ /smh

– Sjá nánar á bls. 42.

MINNI
ÖFGAR
MEIRI
FRAMSÓKN

Áframhaldandi Framsókn fyrir land og þjóð

SAGA FRAMSÓKNAR ER SAMTVINNUÐ
FRAMFÖRUM UM LAND ALLT

Lækkum vexti og matarskatt og styðjum við verðmætasköpun. Tryggjum áfram jafnt og tímanlegt aðgengi að heilbrigðisþjónustu og fjölbreyttri menntun. Styrkjum innviði og eflum atvinnulíf.

Næsta ríkisstjórn mun gera nýja búvörusamninga sem taka gildi 1. janúar 2027. Þeir verða að byggja undir betri lífskjör til sveita. Til þess verður rödd Framsóknar að vera sterk inná þingi.



xb.is

Bændablaðið

Bændablaðið kemur út 23 sinnum á ári.
Upplýsingar um dreifingarstaði er að finna á vef Bændablaðsins: www.bbl.is
Lesendur geta einnig gerst áskrifendur að blaðinu og fengið það sent heim í pósti gegn greiðslu burðargjalds. Árgangurinn (23. tölublað) kostar kr. 17.500 með vsk. Ársáskrift fyrir eldri borgara og öryrkja kostar kr. 13.900 með vsk.

Heimilisfang: Bændablaðið, Borgartún 25, 4. hæð - 105 Reykjavík.
Sími: 563 0300 – Kt: 631294-2279
Útgefandi: Bændasamtök Íslands.

Ritstjóri: Guðrún Hulda Pálsdóttir (ábm.) guðrunhulda@bondi.is – Sími: 563 0300 – Blaðamenn: – Ástvaldur Lárusson astvaldur@bondi.is – Hulda Finnsdóttir hulda@bondi.is
Sigrún Pétursdóttir sigrunpeturs@bondi.is – Sigurður Már Harðarson smh@bondi.is – Steinunn Ásmundsdóttir steinunn@bondi.is

Auglýsingastjóri: Þórdís Una Gunnarsdóttir thordis@bondi.is – Sími: 866 3855

Netfang auglýsinga: thordis@bondi.is – Vefur blaðsins: www.bbl.is – Netfang blaðsins: (fréttir og annað efni) er bbl@bondi.is

Frágangur fyrir prentun: Sigrún Pétursdóttir – Prentun: Landsprent ehf. – Upplag: 33.000 – Dreifing: Landsprent og Íslandspóstur. ISSN 1025-5621

Kjöt og kosningar

Eftir nokkra daga mun þjóðin velja þá sem sitja á Alþingi næstu fjögur ár. Kosningabaráttan hefur verið líflæg, nokkuð hefur verið um áhugaverð útspil og umræðan jafnvel svolítið bírafín.

Stór úrlausnarefni bíða nýrra alþingismanna á málavíði landbúnaðar. Þeir þurfa eflaust að taka afstöðu til næstu skrefa varðandi undanþágur kjötafurðastöðva til samruna og samvinnu. Þá sér í lagi að skoða starfshætti þingsins ofan í kjölinn til að koma í veg fyrir að lögin sem þau setja verði ekki að ólögum. Áhugavert verður að fylgjast með hvernig leyst verður úr þeirri óvissu sem nú er uppi hjá kjötafurðastöðvum en prófessor við lagadeild Háskólans í Reykjavík sagði í viðtali við Vísir að ekki væri útilokað að ríkið hafi bakað sér mögulega skaðabótaskyldu gagnvart fyrirtækjunum.

Þá liggur fyrir að móta þurfi styrkjakerfi landbúnaðarins strax á næsta ári og ákveða þar með hvernig starfsumhverfi landbúnaðar verður til framtíðar. Það er ekkert smáverkefni og mikilvægt að þeir sem halda á stjórnartaumum hafi viðtækan skilning á þessari grunnatvinnugrein landsins.

„Búgreinar landbúnaðar eru ellefu talsins [...] og tilheyrir sauðfé einni þeirra ...“

Kosningapróf geta verið skemmtileg dægradvöl. Fyrir óákveðna kjósendur geta slíkar kannanir haft áhrif á viðhorf kjósenda bæði til framboða og málefna. Vefsíðan Kjóstu rétt býður upp á eitt slíkt próf sem Vísir endurbirtir á sinni síðu. Þar eru settar fram staðhæfingar sem þátttakandi metur hvort hann sé sammála eða ósammála, mjög eða ekki og hversu mikilvægt tiltekið mál kann að vera. Út frá svörum sínum fær þátttakandi svo speglun á hvaða framboð eiga best við skoðanir hans. Á vef Kjóstu rétt er, auk prófsins,

hægt að lesa sig til um áherslur stjórnmalaflokka í tilteknum mállefnum, s.s. byggðarmálum, skattamálum og umhverfismálum.

Lítill áhersla er lögð á landbúnaðarmál í stefnuskrám stjórnmalaflokka ef marka má það sem þar kemur fram. Landbúnaður er nefndur undir atvinnuárum og loftslagsmálum hjá Framsókn, Viðreisn, Pírötum og Vinstri grænum. Sauðfjárrækt er ekki nefnd sérstaklega neins staðar og ég hef ekki orðið vör við neinar umræður um þá búgrein sérstaklega.

Því kemur á óvart þegar mæla á hversu vel afstaða þess, sem tekur kosningaprófið, rímar við stefnu stjórnmalaflokka í landbúnaðarmálum. Það er m.a. gert með því að kalla fram viðbrögð við eftirfarandi staðhæfingu: „Hið opinbera ætti að leysa vanda sauðfjárbænda vegna búvörusamninga með fjárframlögum.“

Nú verð ég að viðurkenna að ég skil ekki setninguna. Hvaða vanda eiga sauðfjárbændur við að etja vegna búvörusamninga? Ég hef ekki séð neinn flokk setja málefni sín gagnvart landbúnaði fram á þennan hátt en samkvæmt upplýsingum frá stofnanda prófsins eru spurningarnar „unnar í samstarfi við fólk úr háskólanum og þeim er svarað beint af flokkunum sjálfum“.

Í öllu falli er einföldunin gríðarleg. Búgreinar landbúnaðar eru ellefu talsins samkvæmt Bændasamtökum Íslands, og tilheyrir sauðfé einni þeirra. Viðfangsefnið sem heyrir undir málaflokkinn eru því ansi víðtæk.

Í þessu tölublaði má nálgast allmargar aðsendar greinar frambjóðenda ólíkra stjórnmalaflokka þar sem þeir tiltaka áherslur sínar í mállefnum landbúnaðar og landsbyggðar. Þar er ánægjulegt að lesa sig nánar til um hugmyndir og stefnur framboða til þessa lykilmálaflokks.

Guðrún Hulda Pálsdóttir ritstjóri.



Birta er arfhrein með T137 breytileikann, undan Björk frá Reykjum og Teiti frá Sveinsstöðum.

Mynd / Aðsend

Sauðfjárrækt:

Breytileikinn T137 verði viðurkenndur sem verndandi

Formlegt erindi liggur nú í matvælaráðuneytinu þar sem óskað er eftir því að arfgerðar-breytileikinn T137 verði viðurkenndur sem verndandi gegn riðuveiki í sauðfé.

Erindið var sent í nafni bændahópsins „Breiðvirkt riðuþol strax“, stutt álitni alþjóðlegs vísindateymis sem hefur unnið að víðtækum riðurannsóknunum á Íslandi frá 2021. Markmið vísindamannanna er að fá þessa viðurkenningu einnig hjá Evrópusambandinu.

Aldrei fundist riðusmituð kind með T137

Í erindinu kemur fram að breytileikinn sé hvað mest rannsakadur af þeim breytileikum sem skilgreindir eru sem mögulega verndandi í Landsáætlun um útrýmingu á sauðfjárríðu. Staðfest sé í umfangsmiklum rannsóknum á raunverulegum riðuhjörðum, í smittilaunum og í tilraunaglasi, að breytileikinn veiti afar sterka mótstöðu gegn riðusmiti. Aldrei hafi fundist riðujákvæð kind með T137 breytileika, hvorki á Íslandi né í öðrum löndum þar sem T137 er talsvert algengara en hér á landi.

Í dag sé talsvert meira vitað um T137 en vitað var um R171 (ARR) breytileikann þegar Evrópusambandið ákvað að innleiða ræktunarstefnu sína gegn riðuveiki á grunni þess breytileika.

Niðurstöður alþjóðlega rannsóknarteymisins, þar sem innanborðs séu leiðandi riðusérfræðingar, bendi ótvírætt til þess að mótstaða T137 gegn riðuveiki á Íslandi sé

eins sterk og á Ítalíu, þar sem breytileikinn sé algengur. „Þar með opnast gríðarlega mikilvægir möguleikar til að byggja þolræktun gegn riðu á talsvert breiðari grunni en eingöngu á þeim örfáu gripum, sem fundust upphaflega með R171 (þótt Þernunes sé ekki lengur eina uppspretta R171). Íslenski sauðfjárstofninn býr yfir óvenjumiklum erfðafræðilegum fjölbreytileika, sem hefur vakið athygli á heimsvísu. Ræktunarstefna sem byggir á fáum gripum, stefnir þessum fjölbreytileika í voða; til dæmis getur verið mjög erfitt að losna aftur við erfðagalla sem kunna að tengjast þessum gripum.“

Innleiðing án þess að tapa fjölbreytileikanum

Fram kemur í erindinu að T137 hafi þegar fundist í nfu hjörðum á Norður- og Austurlandi og rannsóknir hafa leitt í ljós að engin

erfðatengsl eru á milli T137-gripa þessara hjarða.

Allir grunnlitir hafi fundist hjá gripum með breytileikann, einnig kollótt, hymt og ferhyrnt fé. Þessir gripir séu því talsvert líkari íslenska fjárstofninum sem heild en R171-gripirnir og dreifist um allan stofninn. Því sé hægt að innleiða T137 mjög hratt, án þess að tapa fjölbreytileikanum.

Til að auka útbreiðslu T137 samhliða R171 – og þar með auka riðuþol stofnsins sem hraðast – sé lykilafræði að íslensk stjórnvöld og matvælaráðuneytið skilgreini T137 sem verndandi breytileika sem fyrst. Bregðast þurfi hratt við þar sem fengitíminn sé fram undan.

Erindið var sent fyrir um mánuði síðan og bíður ráðuneytið nú umsagna fagaðila; Landbúnaðarháskóla Íslands, Tilraunastöðvar Háskóla Íslands í meinafræði að Keldum og Matvælastofnunar.

/smh



Pantaðu á bustolpi.is

Kraftblanda
Fiskimjölrsríkt fóður

Bústólpi



Rauður braggi er húsnæði sveitabúðarinnar Unu, áður í eigu bandaríska setuliðsins og því frá miðri 20. öld. Myndir / sp



Magnús Haraldsson og Rebekka Katrínardóttir eru eigendur Unu. Mynd / Aðsend

Hvolsvöllur:

Sveitabúðin Una

Hjónin Rebekka Katrínardóttir og Magnús Haraldsson hafa rekið sveitabúðina Unu nú á sjöunda ár. Þar má finna handunnar íslenskar vörur, minjagrip og matvæli.

Sveitabúðin Una er fjölskyldurekið fyrirtæki. Ívar Örn, bróðir Rebekku, stendur vaktina með þeim hjónum, en þau fá aðstoð aðra hvora helgi.

Rebekka segir þau bjóða upp á kjöt Beint frá býli, frosið á veturna en ferskt á sumrin, kjöt frá Danmörku er einnig að finna, auk þess sem um 150 manns úr sveitinni gera vörur sem þau hjónin selja svo í versluninni. Þar má finna einstaklega mikið og fallegt úrval sem gaman er að kynna sér; leikföng, þrjónavarning, loðfeldi, bækur, ritföng og margt fleira. Að auki selja þau vörur fyrir verslanirnar As we Grow, Feld og Farmers Market, sem eru vel þekkt á landsvísi. Í nóvembermánuði er iðulega útsala á bókum og svo tekur jólabókaflóðið við í desember.

„Við erum annars með sérstaklega gott úrval af lopapeysum hérna,“ segir Rebekka kímín. „Ég held að ég geti meira að segja fullyrft að hér fáist

stærsta úrval á landinu enda ótal margar konur að þrjóna fyrir okkur og því hönnunin á alla vegu. Allir finna eitthvað fyrir sig. Við reynum svo, með allar vörurnar, að velja afar vel hvað kemur hingað inn og leggjum áherslu á að bjóða upp á fallegar gæðavörur sem nýtast sem flestum.“

Hún tekur fram að þau leggi sig fram við að koma til móts við þarfir viðskiptavina sinna, hægt sé að hafa samband og panta það sem hugurinn gírnist, þau sjái þá um það ferli. Einnig njóta viðskiptavinir Matlands góðs af því að geta samband við Tjörva Bjarnason, eiganda Matlands, og stakk upp á að hann hefði útibú í versluninni hjá sér. Samvinnan gengur vel og hægt að panta ýmislegt sem kemur þá í kassa í verslunina.

„Við reynum í alla staði að halda verðlaginu í lágmarki enda erum við öll neytendur og skiljum mikilvægi þess að það rjúki ekki upp úr öllu valdi,“ segir Rebekka, en hjá þeim er opið alla virka daga á milli klukkan níu til sex, til hálfsex á laugardögum og hálfmín á sunnudögum. /sp



Fallegir handþrjónaðir vettlingar eftir Vigdísí.



Kjöt frá Laugardalshólum.



Skemmtilegar lundateikningar.



Notalegar hosur og annar þrjónavarningur.



Loðhúfur í miklu úrvali.

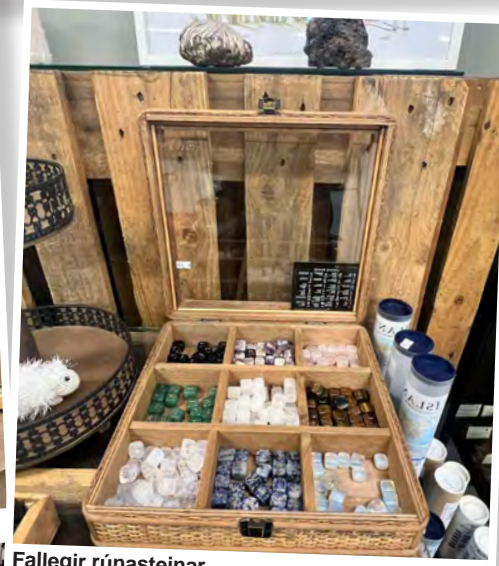

Fallegir rúnasteinar.



Mikið úrval fyrir yngstu kynslóðina.



Ýmiss konar feldir eru freistandi.



Krækiberja-, chili- og bláberjasultur.



Ennisbönd og vettlingar frá Pálinu.

Vísnaðhornið

Senn líður að kosningum. Einhvern tímann hefði landsbyggðarfólki ekki líkað þessi tímasetning. Vart heyrast orðið vísur frá þingmönnum. Það má kalla afturför:

Betra væri þetta þing og þrasað heldur minna, væri engan Vestfirðing, í vorum hópi að finna.

Þetta sagði **Skúli Guðmundsson** eitt sinn, en hann sat lengi á þingi. Skúli gekk berhöfðaður sem ekki líkaði öllum á þeirri tíð, en kom til þings 1940 með yfirvaraskegg. **Bjarni Ásgerðsson**, þingmaður Mýramanna, orti þá:

Skúli yrði alþjóð hjá í æði háu mati, ef hann skipti í skyndi á skeggi og höfuðfati.

Skúli svaraði að bragði:

Bjarni af ýmsum öðrum ber, þó ekki líki konum þessi galli, að það er ekkert skegg á honum.

Þegar tvær Svanhildar unnu á skrifstofu Alþingis orti Bjarni:

Alltaf vekur veiðihug að vaða í fuglageri. Skortir mig þó skap og dug að skjóta í Álfstaveri.

Um sósíalista fyrri tíma orti **Sigmundur Guðnas**. Í Hælavík:

Sósar hafa svartan topp á sínum stjórnar skalla. Þeir klæða sig í hvítan slopp og kjassa í blindni alla.

Í þingveislu svaraði **Jón Pálmason**, vísu **Gísla Sveinssonar**, þingmanns Skaftfellinga. Gíslí orti í landshlutametingi:

Sunnlendinga sigur vís sig mun ávallt herða; þeir sem búa yst við ís undirlægjur verða.

Jón á Akri svaraði fullum hálsi:

Brekkur sækja aldrei á þótt yfirlæti kunní, -Sunnlendingar sveima á sálarflatneskjunní.

Stefán Jónsson fréttamaður sat á þingi líka og orti í orðastað Jóns:

Ævi mín var eintómt grín, einkum væri ég rakur. Blessuð sértu sveitin mín, sérstaklega Akur.

Ei gleymist **Hjálmar Freysteins**. sem orti um fjölhæfni þingmanns:

Hefur margt til brunns að bera, brögðóttur og fylginn sér og minnisgóður má hann vera að muna í hvaða flokki hann er.

Halldór Blöndal, forseti Alþingis, vítti Össur Skarphéðinsson fyrir framíköll. Hjálmar orti þá:

Sýndi enga sáttfýsi, sífellt var að gala, meðan Halldór háttvísi hugðist sjálfur tala.

Hjálmar orti af vissu tilefni um skjól og skjólleysi:

Á eyjunni Tortóla ytra er endalaust logn og sól. Þar er þurrkur og hlýja, þar er öruggast skjól.

Og auðvitað geymir enginn í úrhellisregni og hríð, auðt sinn í ónýtu húsi, austur í Jökulsárhlið.

Umsjón: Magnús Halldórsson mhalldorsson0610@gmail.com



Bárður.

Tveir nýir feldhrútar á sæðingastöð

Eins og nýlega hefur verið greint frá hér í blaðinu er feldfjárrækt nú komin inn í Fjársví og í nýútkominni Hrutaskrá má finna tvo nýja „feldhrúta“ sem komnir eru á sæðingastöð.

Árni Brynjar Bragason, ráðunautur hjá Ráðgjafarmiðstöð landbúnaðarins, segir að hrútarnir séu ólíkir.

„Annar þeirra, Silfurprúður, kemur úr gamalgrönu ræktuninni á Melhól og dæmdest mjög vel sem lamb, feldlega séð,“ útskýrir Árni.

„Hinn heitir Bárður, en hann er aftur afkrastur sæðinga síðustu ára utan V-Skaft. Fæddur á Bjarnahöfn á Snæfellsnesi þar sem feldfjárrækt hefur aðeins verið reynd en faðir hans er fæddur hjá Ólafi Helga Ólafssyni, frístundabónda í Ólafsvík, sem aðeins er að prófa þessa ræktun líka.“

„Þessi stöðvarhrútar var síðan seldur sem haustlamb að Glitstöðum í Norðurárdal þar sem hann hefur verið að gefa ótrúlega góð feldgæði



Silfurprúður.

þó hann sé aðeins 63 prósent af feldfjárrættum. Hann er tekinn inn á stöð núna til að fá nýtt blóð að hluta og þá ekki síst hugsaður til nota fyrir stærstu hjarðir feldfjár á Suðurlandi,“ segir Árni enn fremur um Bárð.

Hrutaskráin er nú aðgengileg á vefnum, hjá Ráðgjafarmiðstöð landbúnaðarins, þar sem hægt er að fá ítarlegri upplýsingar um þessa tvo nýju feldhrúta.

/smh

Ölfus:

Skipuleggja lóðir fyrir súrefnisframleiðslu

Sveitarfélagið Ölfus hefur auglýst nýtt deiliskipulag fyrir lóðina Laxbraut 31 við Þorlákshöfn.

Samkvæmt því er lóðinni skipt upp í sjö hluta, eina stóra lóð og sex minni og í auglýsingu er sagt að lóðirnar henti vel fyrir súrefnisframleiðslu þar sem landeðlisfyrirtæki risi hvort sínum megin við lóðirnar.

„Ferli súrefnisframleiðslu felur í sér að notast þarf við háa turna þegar súrefni er aðskilið frá öðrum gastegundum. Í ljósi þess er heimilt í skipulaginu að reisa mannvirki sem geta verið allt að 55 m á hæð,“ segir í auglýsingunni.

Haft var eftir Páli Marvini Jónssyni, framkvæmdastjóra þekkingarsetursins Ölfus Cluster í Bændablaðinu í september, að tvö fyrirtæki hafi leitað til þeirra og rætt möguleikann á að byggja upp súrefnisframleiðslu á svæðinu. Samkvæmt heimildum eru þá fyrirtækin Linde Gas og Veldix.

Skipulagið var samþykkt í bæjarstjórn Ölfuss þann 30. október sl. og verður til kynningar á bæjarskrifstofunni. Hægt verður að senda ábendingar eða athugasemdir til sveitarfélagsins til 19. desember.

/ghp

Ráðgjöf um starfsmannamál og kjarasamninga

- Túlkun kjarasamninga og lagareglna
- Ráðgjöf um réttindi og skyldur starfsfólks og vinnuveitenda
- Ráðgjöf við gerð og slit ráðningarsamninga
- Ráðgjöf um laun, orlof, veikindarétt, vinnutíma og önnur kjör
- Stuðningur í ágreiningsmálum á vinnustað

GD
GOTT & GILT

825 8528

695 8891

www.gottogilt.is



Flytja þurfti alla kjúklinga úr Grindavík þegar bærinn var rýmdur fyrir rúmu ári síðan.

Mynd / Ál

Kjúklingar aftur í Grindavík

Reykjagarður hf. hefur endurvakið kjúklingarækt í Grindavík eftir ellefu mánaða hlé. Starfsemin stöðvaðist í kjölfar jarðhræringa.

Svanur Ingi Sigurðsson leigir Reykjagarði kjúklingahúsin og sér um eldið fyrir þeirra hönd. Hann segir að fyrsti hópurinn hafi verið sendur í sláturhús síðastliðinn föstudag eftir að hafa verið í eldi frá því um miðjan október. Þá stendur til að tveir eldishópar fari í slátrun í næstu viku.

Hefur þurft að nota varaafli

Eldið hefur að mestu gengið vel eftir að starfsemin var endurvakin. Rafmagnið fór hins vegar af í rúman sólahring og var allur vélbúnaður knúinn áfram af varaafli á meðan. Þá brást hitaveitan í nokkra klukkutíma og þurfti að kynda húsin með varaofnum.

Þegar Grindavík var rýmd þann 10. nóvember á síðasta ári voru fuglar í húsunum. „12. nóvember þurftum við að fara hér inn í bæinn með samþykki dýralækna og lögreglustjóra á Suðurnesjum til þess að koma fuglunum í burtu,“ segir Svanur. Allir fuglarnir

fóru að Ásmundarstöðum í Ásahreppi og stóðu kjúklingahúsin í Grindavík tóm þangað til í október. A hverjum tíma geta verið fimmtán til sextán þúsund fuglar í eldi hjá Svani.

Húsin skekkust í látunum

„Það er allt í lagi ef það gýs ef það kemur ekkert nálægt þessu dæmi,“ segir Svanur, en kjúklingabúið er innan varnargarða. Ef hraunstreymið fer í átt að bænum gæti þurft að rýma kjúklingahúsin aftur. Hann segir að rýming sé hörkuvinna en ekkert ólíkt því og þegar kjúklingunum er safnað saman í búr til að aka með þá í sláturhús.

Húsnæðið varð fyrir nokkru tjóni í jarðhræringunum og hefur hann nýtt undanfarna mánuði til að koma öllu í stand. „Það sprungu gólf og skekkust aðeins húsin í þessum látum þannig að hurðir voru stífar og sumar opnuðust ekki,“ segir hann. Svanur hefur jafnframt sett stærri eldsneytistank á ljósavélina til þess að geta knúið húsin á varaafli í minnst viku ef eitthvað kemur upp á.

/ál

Lambkjötsframleiðsla:

Meiri ásetningur og sala líflamba ástæða samdráttar

„Ekki þarf að koma á óvart að lömbum sem koma til slátrunar hafi fækkað þetta mikið á undanförunum árum, enda hefur afkoma sauðfjárþænda ekki verið til samræmis við kjör annarra stétta í landinu.“

Þetta segir Eyjólfur Ingi Bjarnason, formaður deildar sauðfjárþænda hjá Bændasamtökum Íslands. „Aftur á móti hefur mikið áunnist síðustu tvö haust í leiðréttingu á afurðaverðinu,“ bætir hann við.

Framleiðsluvilji stjórnast af afkomu

Sagt var frá því í forsíðufrétt í síðasta Bændablaði að um 340 tonna samdráttur hafi verið í lambkjötsframleiðslu í ár miðað við á síðasta ári.

„Hluti af þessum samdrætti í ár er afleiðing af slæmu tíðarfari í vor og sumar sem leiðir af sér meiri ásetning,“ segir Eyjólfur og vísar til þess að talsvert hafi borið á því að bændur hafi misst lömb vegna óveðursins.

„Eins var eitthvað um meiri sölu líflamba í haust þar sem bú sem nýlega þurftu að fella allan bústofn vegna riðuveiki voru að taka gripi aftur eftir fjárleysi,“ útskýrir Eyjólfur.



Lambkjötsframleiðslan dróst saman um 340 tonn.

„Við sjáum þegar fjárfjöldatölur liggja fyrir í lok árs hvort við horfum á samdrátt aftur á næsta ári eða svipaða framleiðslu, gæði gröffóðurs og magn hefyngs er víða breytilegt eftir sumarið.“

Það mun hafa áhrif á frjósemi og fjölda fæddra lamba næsta vor nema bændur hugi strax að viðbótarkjarnfóðri á næstu vikum samhliða fengitíma.

Eg hef á tilfinningunni að við séum að spyrna okkur frá botninum og framleiðslan ætti að geta aukist frá og með árinu 2026 en bendi þó á að framleiðsluvilji þænda mun ætíð stjórna af afkomu greinarinnar.“

Neytendur vilja sitt kindakjöt

Þegar Eyjólfur er spurður um hvort hækkandi vöruverð á markaði sé í einhverjum tengslum við minni framleiðslu, segir hann að horfa verði til þess að verð sauðfjárafurða á markaði hafi ekki fylgt almennu verðlagi undanfarna ár þar til hækkunar náðust á síðasta ári.

„Eðli framboðs og eftirspurnar markaða er þó alltaf að leita jafnvægis, en ég hef ekki skynjað að neytendur séu að snúa baki við kindakjöti – þeir vilja það áfram á matardiskinn sinn enda hafa rannsóknir einnig sýnt að verðteygni kindakjöts er talsverð.“

/smh

11 góðar ástæður til að velja CLAAS ARION 400 dráttarvél



Allt í einni hendi:

ELECTROPILOT stjórnstöngin er ekki bara fyrir ámoksturstækjavinnuna, þú stýrir einnig vökvásneiðum og einnig eru fimm forritanlegir hnappar til taks.

Loftfjaðrandi sæti:

Grammer Dual Motion-sætið er með loftfjöðrun, sætishitara, fram/aftur fjöðrun og höfuðpúða sem færast til hliðar þegar ökumaður þarf að sjá aftur fyrir sig.



Frábært útsýni:

Með PANORAMIC ökumannshúsinu er full yfirsýn yfir vinnuumhverfi og ámoksturstæki.



Kraftmikill mótör:

Fjögurra strokka FPT-mótorinn allt að 155 hestöfl – meira en nokkur önnur vél í þessum stærðarflokki.



Lýsing:

Með allt að átta LED vinnuljósum breytist vinna í skammdegi í bjartan dag.



Auðvelt viðhald:

Öllum kælum er hægt að halla fram svo að auðvelt sé að komast að til að sinna þrifum og viðhaldi.



Kúplingsfrí gírskipting:

Hvort sem þú velur QUADRISHIFT (16+16) eða HEXASHIFT (24+24) getur þú skipt um gír án þess að kúpla eða þá haft vélinu sjálfskipta með QUADRATIV/HEXACTIV.



Snjall akstur:

Með SMART STOP virkar bremsan einnig sem kúpling, mjög gagnlegt við allar aðstæður.

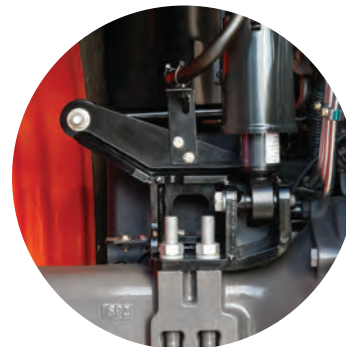

CLAAS = Þægindi:

Eins og alltaf bíður CLAAS upp á frammúrskarandi þægindi. Húsfjöðrun er staðalbúnaður og fjaðrandi framhásing valbúnaður.



Öflugt vökvakerfi:

Með allt að 4 vökvaúttökum og með stærstu vökvadælunni allt að 150 l/min flæði tiltækt!

Kælihölf:

Undir farþegasætinu er kælihölf með rými fyrir 1,5 lítra flösku og snarl.





Starfsstöð Nesbúeggja á Vatnsleysuströnd.

Nesbúegg:

Lán að ekki fór verr

Um sex þúsund varphænur drápu í eldsvoðanum sem varð í eggjabúi hjá Nesbúeggjum á Vatnsleysuströnd aðfaranótt 17. nóvember.

Að sögn Stefáns Más Símonarsonar framkvæmdastjóra hefur tjónið ekki verið metið til fulls, en þó sé vitað að ef reisa ætti sambærilegt hús og þarna brann myndi það kosta um 150 milljónir. Þar liggja langstærsti hluti hins fjárhagslega tjóns, en síðan sé tjónið á varphænunum sem sé meira tilfinningalegt.

Stefán telur að um 15 prósent af þeim varphænum sem voru á starfsstöðinni á Vatnsleysuströnd hafi drepist en fyrirtækið er þar með

sex samliggjandi hús sem tengjast starfsemi. „Það var í raun mikið lán að ekki fór verr, en í þessu húsi sem brann var skilgreint brunahólf sem hélt og því horfum við ekki upp á mun verra tjón,“ segir Stefán.

Hann segir ekki alveg ljóst hvernig staðið verði að því að endurreisa þann hluta framleiðslunnar sem brann. „Það er hin vegar klárt að við munum koma sambærilegum fjölda fugla fyrir í nýju eða gömlu húsnæði með einhverjum hætti áður en langt um líður því við viljum halda áfram að keyra okkar bú á fullum afköstum,“ segir Stefán og bætir við að gera megi ráð fyrir að sex þúsund varphænur skili um 100 tonnum eggja á hverju ári.

Nesbúegg eru með starfsemi á þremur öðrum stöðum á landinu og eru næststærsti eggjaframleiðandi landsins á eftir Vallá. /smh



Stefán Már Símonarson.



Orkugerðin í Flóanum.

Myndir / smh

Orkugerðin:

Tók við dýraleifum af öllu höfuðborgarsvæðinu og Suðurlandi

– Tilraunasendingar til Yara í Noregi

Kjöttmjölsverksmiðjan Orkugerðin í Flóanum náði að taka við öllum sláturúrgangi og dýraleifum sem fellur til úr sláturhúsum og í kjötvinnslum á Suðurlandi og höfuðborgarsvæðinu nú í haust.

Að sögn Ólafs Wernerssonar, framkvæmdastjóra Orkugerðarinnar, er það í fyrsta skiptið sem það tekst en eftir stækkun nú í vor hefur afkastageta verksmiðjunnar verið aukin umtalsvert. Í október gat því verksmiðjan tekið á móti um 1.385 tonnum í stað um 800 tonna sem hún áður náði að afkasta.

Tvöföld framleiðsla

„Þetta umframmagn þurfti áður að keyra til urðunar í Álfnesi,“ segir Ólafur. Hann segir að áhugi á notkun kjöttmjölsins til áburðar á ræktarlönd sé svipaður og verið hefur – mætti hins vegar vera meiri – en magnið sem sé í boði hafi næri tvöfaldast. Það sé núna verkefni hjá þeim að reyna að glæða áhuga bænda á því að nota kjöttmjölið. „Við bendum á að tilraunir bænda hafa sýnt fram á að hægt sé að spara innkaup á tilbúnum áburði með því að nota kjöttmjölið til dæmis í blöndum með kúamykju í ákveðnum tilvikum,“ segir hann.

„Við sendum svo fyrir skemmstu gám til Yara í Noregi sem vill prófa að nota þetta í áburðarframleiðslu sína fyrir bændur í lífrænum búskap. Mér skilst að þetta sé hugsað aðallega til markaðssetningar fyrir kornbændur.“

Kjöttmjölið helst verið notað til landgræðsluverkefna

„Hugmyndin er að ef það viðskiptasamband gengur upp þá sendum við jafnóðum út eftir þörfum en liggjum ekki með lager af kjöttmjöli,“ heldur Ólafur áfram. „Ef það kemur þöntun innanlands framleiðum við sérstaklega fyrir hana með því hráefni sem við getum safnað á hverjum tíma. Þannig að ef einhver pantar 100 tonn, þá fær viðkomandi bara næstu 100 tonn úr framleiðslunni, sem tekur kannski tvær vikur að framleiða.“



Ólafur Wernersson, framkvæmdastjóri Orkugerðarinnar.

Við megum ekki geyma hráefnið lengi og framleiðum því yfirleitt innan sólarhrings eftir að það berst til okkar,“ segir Ólafur, en kjöttmjöl er helst notað til landgræðsluverkefna í dag.

Breytingar á reglum um dreifingu

Hömlur hafa verið á dreifingu á kjöttmjöli á Íslandi, þannig að því hefur þurft að dreifa á ræktarlönd fyrir 1. desember á hverju ári sé ætlunin að nytja þau næsta vor til beitar eða fódurframleiðslu. Ólafur segir þessar reglur hafa haft áhrif á nýtingarmöguleika kjöttmjölsins sem áburðargjafa.

„Hins vegar hafa nýlega verið gerðar breytingar á þessari reglugerð þannig að í raun verður kjöttmjölið skilgreint sem áburður og dreifing á því leyfð að vori með skilyrðum. Til dæmis ef blandað hefur verið í það kalki til dæmis eða öðrum efnum sem gerir það óhæft til fódurnotkunar. Við erum nú með það í undirbúningi að koma okkur upp búnaði til íblöndunar,“ segir Ólafur. /smh

Heildargreiðslumark 152 milljón lítrar

Framkvæmdanefnd búvörusamninga leggur til við matvælaráðherra að heildargreiðslumark mjólkur árið 2025 verði 152 milljón lítrar.

Framkvæmdanefndin fundaði miðvikudaginn 13. nóvember síðastliðinn þar sem hún samþykkti samhljóða tillögu um hækkun greiðslumarks um hálfa milljón lítra miðað við greiðslumark ársins 2024. Tillagan kemur frá Samtökum afurðastöðva í mjólkuriðnaði og byggir fyrst og fremst á áætlaðri neyslu mjólkurvara á innanlandsmarkaði á árinu 2025 og stöðu og vænta þróun birgða mjólkurvara á sama tíma, að því er fram kemur í fundargerð framkvæmdanefndar búvörusamninga.



Að lokinni afgreiðslu nefndarinnar fer breytingin formlega fram með reglugerðarbreytingu sem tekur gildi um áramótin. /ghp



SUPERWINCH

– öflug spil á góðu verði

breytir.is

BREYTI

Afleysing ekki fáanleg

– Kúabóndi segir erfitt að komast í veikindaleyfi

Axel Páll Einarsson, kúabóndi á Syðri-Gróf í Flóahreppi, þurfti að fara í aðgerð vegna brjós-kloss og segir hægara sagt en gert að fá afleysingu. Skilmálar tryggingaverndar setja bændum þröngar skorður.

Axel Páll rekur kúabúið með Elísabetu Thorsteinsson, eiginkonu sinni. Hann fékk brjós-kloss í sumar og þurfti að fara í aðgerð í október. Hann fékk skýr fyrirmæli um að hann mætti eingöngu sinna auðveldum verkum í fjórar vikur á meðan hann væri að jafna sig eftir aðgerðina.

Vinnutíminn fællir frá

Hjónin gerðu mikla leit að starfsmanni sem gæti hlaupið í skarðið, en varð ekkert ágengt fyrir en á fjórðu viku veikindaleyfis Axels Páls. Afleysingamaðurinn sem þau fengu stundar nám við Fjölbrautaskólann á Suðurlandi og hefur tíma aflögu vegna verkfalls kennara. Hann auglýsti þjónustu sína á Facebook og sóttust fjölmargir bændur eftir að ráða hann.

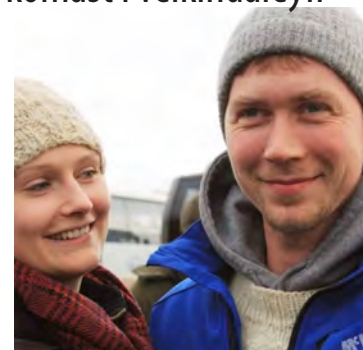

Axel Páll Einarsson og Elísabet Thorsteinsson, kúabændur á Syðri-Gróf.

Þangað til voru vinir og vandamenn fengnir til þess að létta undir, en mest allt verkefnaálagið hefur lent á Elísabetu. „Hún fer á fætur klukkan hálf sex á morgnana og skríður upp í rúm klukkan átta á kvöldin,“ segir Axel Páll.

Hann segist skilja af hverju það sé erfitt að ráða afleysingafólk í skamman tíma, en vinnutíminn við mjaltir kvölds og morgna er ekki aðlaðandi vegna þess los sem verður á deginum milli mála. Hann kallar eftir því að komið

verði upp fyrirkomulagi þannig að fólk gæti haft fullt starf af afleysingum í landbúnaði. Það gæti þá sinnt öðrum störfum milli mjalta og skipst á að taka kvöld og morgunmjaltir.

Staðgengilstrygging nýtist ekki

Félagsmenn Bændasamtaka Íslands (BÍ) eiga rétt á staðgengilstryggingu sem á að standa undir launakostnaði við afleysingar. Þegar Axel Páll hafði samband við BÍ var viðmótið jákvætt og honum tjáð að hann ætti rétt á að sækja um bætur í gegnum samning BÍ við Sjóvá.

Skilmálum trygginganna fylgi hins vegar miklar skorður sem hafa orðið til þess að Axel Páll hefur ekki getað nýtt sér þær. Þar er til að mynda kveðið á um að sá tryggð þurfi að vera óvinnufær í að minnsta kosti þrjá mánuði af völdum veikinda eða slysa. Hámark endurgreiðslunnar frá tryggingafélaginu er 350.000 krónur á mánuði og bendir Axel Páll á að verktaki á meðallaunum væri ekki marga daga að tæma þann sjóð. /ál

can-am®

OUTLANDER 650 MAX XU+ SEXHJÓL KLÁR TIL AFGREIÐSLU FYRIR ÁRAMÓT

UPPFÆRÐ OG REISTARI
TWIN-TUBE FJÖÐRUN

T3B
GÖTUSKRÁNING



NÝ TERRACROSS
26" DEKK

NÝJI 4-LOK 100%
FRAMLÁSINN

VERÐ: 3.215.000 KR. + VSK

ELLINGSEN

Vínlandsleið 1, 113 Reykjavík / 415-8500 / www.brp.is

Hlaðvarp um landbúnað í aðdraganda kosninga

Áherslur framboða í málefnum tengdum landbúnaði er umræðuefni hlaðvarpsins „Á hlaðinu“ sem Samtök fyrirtækja í landbúnaði gefur út.

„Við höfum fundið fyrir miklu ákalli frá þeim sem starfa í landbúnaði og tengdum störfum eftir aukinni umfjöllun um landbúnaðarmál fyrir kosningarnar,“ segir Margrét Gísladóttir, framkvæmdastjóri Samtaka fyrirtækja í landbúnaði og þáttastjórnandi.

Þættirnir eru fimm talsins en í hverjum þætti koma fram fulltrúar tveggja stjórnsmálaflokka sem bjóða fram til alþingiskosninga 30. nóvember næstkomandi.

„Í þáttunum eru fulltrúar flokka spurðir um stefnu síns flokks, áherslur í tengslum við búvörusamninga, tollamál og fleira,“ segir Margrét. Fyrsti þátturinn fór í loftið á þriðjudag og verða þeir gefnir út jafnt og þétt í þessari viku og þeirri næstu.

„Það hefur verið ánægjulegt að



setjast niður og ræða málín á meiri dýpt en hefur kannski verið það sem af er kosningabaráttunni. Með þáttunum viljum við varpa skýrara ljósi á afstöðu flokkanna til þeirra mála sem brenna á landbúnaðinum,“ segir Margrét.

Þættirnir „Á hlaðinu“ eru aðgengilegir á heimasíðunni safl.is og á öllum helstu hlaðvarpsveitum. /ghp



Þegar vel gengur klippir Baldur Stefánsson allt að 35 kindur á klukkutíma.

Mynd / Aðsend

Svipuð mjólkurframleiðsla

Á fyrstu tíu mánuðum ársins hefur verið framleitt 85,6 prósent af heildargreiðslumark landsins í mjólk. Hlutfallið er það sama og á sama tíma og í fyrra.

Heildargreiðslumark ársins 2024 er 151,5 milljón lítrar og hafa verið lagðar inn rétt tæplega 130 milljón lítrar. Þegar mjólkurframleiðsla árána 2023 og 2024 eru borin saman er framleiðslan afar svipuð. Heldur meira var þó framleitt á fyrri hluta ársins 2024 en á fyrra ári en framleiðslan hefur verið undir fyrri framleiðslukúrfu síðustu þrjú mánuði samkvæmt upplýsingum frá Auðhumlu. Lægsta vikulega mjólkurinnlegg á árinu var í viku 42 þegar lögð var inn 2,65 millj. lítra en hefur aukist aftur í hverri viku síðan. Alla jafna er lægsta mjólkurinnlegg hvers árs í vikum 41–44.

Alls hafa 59 mjólkurframleiðendur á starfssvæði Auðhumlu klárað



greiðslumark sitt og eru farnir að leggja inn umfram mjólk. Þessir framleiðendur hafa lagt inn um 1,5 millj. lítra umfram greiðslumark sitt. Á sama tíma í fyrra höfðu 55 mjólkurframleiðendur lagt inn 1,6 millj. lítra umfram greiðslumark.

/ghp

Sauðfjarrækt:

Haustrúningur í fullum gangi

– Gengur best ef ærnar eru passlega saddar

Baldur Stefánsson, rúningsmaður frá Klifshaga í Öxarfirði, klippir tólf til þrettán þúsund kindur á hverju ári.

Starf rúningsmanna afmarkast mest við tvær tærnar. Haustrúningur hefst þegar líða tekur á október og klárast í byrjun desember. Vetrar- og vorrúningur byrjar í febrúar og stendur fram í apríl. „Ég hef verið að byrja í kringum 20. október,“ segir Baldur. Tíðaríð ræður miklu hvenær törnin byrjar, en á mildum haustum er féð tekið seinna á hús sem seinkar rúningi.

Misjafnt er hvort bændur rýja ærnar einu sinni eða tvisvar á ári. Þeir sem hafa aðgang að fjörubeit eða aðstöðu til að láta kindurnar ganga við opið allan veturinn láta sér oft nægja að klippa ærnar einu sinni um miðjan vetur. Eftirsóknarvert getur verið að klippa tvisvar til að fá ull af sem mestum gæðum. Haustrúningurinn skilar þá af sér bestu ullinni að því gefnu að snoðið hafi verið klippt að vori.

Parf að vera úthvöldur

Að jafnaði klippir Baldur 200 til 250 kindur á fullum vinnudegi frá átta á morgnana til sex á kvöldin. Hann segir þetta mátulegt magn til þess að ofgera ekki skrokknum. „Ef vel gengur er ég að miða við

að klippa frá 30 upp í 35 kindur á klukkutíma í haustrúningi. Svo er ég fljótari á vorin þegar ég er að taka snoðið,“ segir Baldur, en þá er ullin á kyðnum og í klofinu skilin eftir.

Í byrjun dags segir Baldur að sé mikilvægt fyrir rúningsmann að vera úthvöldur og vel upp lagður. Þá skiptir máli að vera í hreinum fötum ásamt því að vera með klippur og búnað í góðu lagi. Þegar hann mætir á verkstað stillir hann klippunum upp á þrífalegum stað í fjárhúsunum þar sem er góð lýsing og hægt að hengja upp gormarólu. Rúningsklippurnar eru knúnar af rafmagnsmótor sem er hengdur í loftið. Úr honum kemur barki eða stangir sem færa afluð í handfang sem er með kamb og hníf.

Í tilfelli Baldurs er alltaf einhver fulltrúi frá bænum sem sér um að leggja kindurnar og ganga frá ullinni en sumir rúningsmenn eru með svokölluð fellibúur og geta lagt kindurnar sjálfir úr þeim. „Bæði leggjari og rúningsmaður þurfa að nálgast kindurnar af virðingu og rólegheitum. Ef rúningsmaðurinn hefur lag á að láta kindinni líða vel á meðan hún er klippt þá gengur þetta ágætlega.“ Mikilvægt er að ærnar séu ekki úttroðnar af heyi eða of svangar, en Baldur segir að þá geti þær verið geðillar. „Passlega södd kind finnst mér alltaf róleg og góð,“ segir Baldur.

Bændur skilja erfðið

„Þú þarft að rýja mörg þúsund kindur til þess að verða góður,“ segir Baldur. „Ef þú byrjar rólega og hugsar um að hafa kindurnar í réttum stellingum mun hraðinn smátt og smátt koma.“ Hann prufaði rúning fyrst mjög ungur heima í Klifshaga sem hann lærði af fyrirmynd föður síns. Þegar hann fór í búfræðinám á Hvanneyri á árunum 2012 til 2014 skrúpaði hann á rúningsnámskeiði þar sem hann var upptekinn við að rýja fyrir bændur. Baldur hefur haft atvinnu af rúningi hvern vetur síðan þá.

Baldur telur að flestir rúningsmenn taki 450 til 550 krónur án virðisaukaskatts fyrir alrúning á hverri kind. „Þetta er vertíðarvinna sem tekur á bæði andlega og líkamlega þannig að þú verður að hafa sæmilega gott upp úr þessu. Ég hef aldrei orðið var við það að bændur séu ósáttir við verðið því þeir skilja að þetta er líkamlega erfitt vinna þegar þú ert í langri törn.“ Baldur notar þar til gerða rúningsrólu sem tekur þungann af bakinu og segir hann hana skipta höfuðmáli til þess að hann geti stundað þetta starf.

Baldur stundar rúning mest hjá bændum í sínu nágrenni í Öxarfirði og Þistilfirði. Þá fer hann alltaf á nokkra bæi í Eyjafirði og tekur eina viku í rúningi í Dölunum og Borgarfirði. /al

Rannsókn ungra bænda

Samtök ungra bænda (SUB) eru að kortleggja hindranir og hvata nýliðunar og kynslóðaskipta í landbúnaði.

„Það er mikilvægt fyrir okkur að fá að vita svart á hvítu hvað það er sem hvetur eða letur kynslóðaskipti svo við getum unnið að því að auka nýliðun í stéttinni,“ segir Steinþór Logi Arnarsson, formaður SUB. Samtökin standa því fyrir könnun þar sem þátttakendur eru spurðir um helstu hindranir og hvata í íslenskum landbúnaði.

Allir sem tengjast landbúnaði eru



Steinþór Logi Arnarsson.

hvattir til að taka þátt. Þátttakendur þurfa ekki að vera starfandi bændur, en samtökin hafa jafnframt áhuga á að heyrna í þeim sem langar að verða bændur eða stunduðu

nám í búvísindum og búfræði. Niðurstöðurnar verða kynntar á aðalfundi Samtaka ungra bænda í janúar.

Könnunin er hluti af rannsóknarverkefni SUB sem hlaut styrk úr byggðarannsóknasjóði Byggðastofnunar og er stýrt af Grétu Bergrúnu Jóhannsdóttur, sérfræðingi hjá Rannsóknasetri byggða- og sveitarstjórnarmála við Háskólann á Bifröst. Nánari upplýsingar og tengil á könnunina má finna á Facebook-síðu Samtaka ungra bænda. /al

Fyrir hvern jólatré eru 50 ný gróðursett

Jólamarkaður í Heiðmörk

Opið adventuhelgar kl 12-17

Allar nánari upplýsingar um Jólamarkaðinn í Heiðmörk, Jólaskógin á Hólmsheiði og jólatrjáasölu á Lækjartorgi má finna á [heidmork.is](#)

SKÓGRÆKTARFÉLAG REYKJAVÍKUR



Samfylkingin



Nýtt upphaf

- **Neglum niður vextina**
með því að hætta að reka ríkið á yfirdrætti
- **Fastur heimilislæknir sem þekkir þig**
og örugg heilbrigðisþjónusta óháð búsetu
- **Hlúum að fólkinu sem byggði landið**
með þjóðarátaki í umönnun eldra fólks
- **Tvöföldum fjárfestingu í samgöngum**
með tekjum frá auðlindum og aukinni verðmætasköpun

Kíktu á viðrummeðplan.is
eða skannaðu kóðann





Tæplega 30 milljörðum króna verður varið til framkvæmda og viðhalds á vegakerfinu á næsta ári. Mynd / Job Savelsberg

Vegaframkvæmdum forgangsraðað

Alls verður rúmum 27 milljörðum króna ráðstafað til framkvæmda og viðhalds á vegakerfinu á árinu 2025. Það var ljóst við samþykkt fjárlaga frá Alþingi þann 18. nóvember sl.

Meðal stærstu framkvæmda sem unnið verður að eru Reykjanesbraut (Krýsuvíkurvegur – Hvasahraun), brú og vegtengingar við Hornafjarðarfjót og tvö verkefni á Vestfjarðavegi (Gufudalssveit og Dynjandisheiði) og Norðausturvegur (Breknaheiði), að því er fram kemur í tilkynningu frá innviðaráðuneytinu.

Fjögur göng

Einnig er gert ráð fyrir framlögum vegna undirbúnings jarðganga á fjórum stöðum; Fljótagöng, Hvalfjarðargöng, milli Ólafsfjarðar

og Dalvík og milli Súðavíkur og Ísafjarðar. Þar að auki hefjast framkvæmdir vegna Ölfusárbrúar á næsta ári en gert er ráð fyrir að veggjöld af umferð muni standa undir kostnaði við framkvæmdir og tefji því ekki framkvæmdir við aðra samgönguinnviði.

Fækkun einbreiðra brúa

Tæpir 4,3 milljarðar króna fara í framlög í fjölbreytt sameiginleg verkefni samkvæmt tilkynningu innviðaráðuneytisins. „Þar á meðal verða 2,5 ma. kr. settir í að leggja slitlag á tengivegi um land allt og 500 m.kr. í að fækka einbreiðum brúm, eða samtals 3 ma.kr. Stefnt er að því að einbreiðum brúm fækki um fimm árið 2025, á Hringvegnum og utan hans.“ /ghp

Mun minni uppskera en á síðasta ári

– Helmingi minna af íslenskum gulrótum í boði

Samkvæmt skráningum garðyrkjubænda á uppskeru beint af akri varð mikill samdráttur í uppskerumagni miðað við síðasta ár.

Samanlögð heildaruppskera er nú tæpum 2.500 tonnum minni, þegar uppskerumagn allra tegunda er lagt saman. Í ár var magnið 6.966 tonn en í fyrra 9.409 tonn.

Helgi Jóhannesson, garðyrkjuráðunautur hjá Ráðgjafarmiðstöð landbúnaðarins, segir að nákvæmar hektaratölur liggi ekki fyrir og því sé ekki hægt að reikna þetta niður á flatareiningu. Fyrirliggjandi er þó að umsóknum um styrki til útiræktunar grænmetis fækkaði um fimm á þessu ári miðað við síðasta ár.

„Sláandi munur er á gulrótuppskeru milli ára,“ segir Helgi, en um helmingi minni uppskera var nú miðað við í fyrra. „En það kemur á óvart að spergilkál sé svipað. Það er aukning í rauðkáli, líklega vegna meiri ræktunar – annars er þetta 20–30 prósent minna í tegundunum en í fyrra sem var reyndar ekkert sérstaklega gott ræktunarár heldur.“

Helgi segir að það sé mjög slæmt fyrir bændur að fá svo slaka uppskeru vegna þess að mest allur kostnaður við ræktun er greiddur fyrir fram og vegna aðhalds á markaði sé mjög erfitt að bæta tekjutapið með verðhækkunum.



Um helmingi minni uppskera var af íslenskum gulrótum nú í ár miðað við á síðasta ári. Mynd / Hari

Grænmeti	2023	2024
Blómkál	120	85
Gulrófur	638	550
Gulrætur	1.030	485
Hvítkál	140	113
Kartöflur	7.290	5.550
Kínakál	57	47
Rauðkál	30	37
Spergilkál	104	99
Alls uppsk., tonn	9.409	6.966

Uppskerutölur úr útiræktun grænmetis fyrir árin 2023 og 2024.

„Sumarið var eins og menn muna kalt og frekar stutt, erfitt ræktunarár,“ heldur Helgi áfram. Hann bætir við að uppskerumagn á spergilkáli komi skammtilega á óvart, þar sem allt bendi til að ræktun í hekturum hafi verið svipuð eða jafnvel minni en í fyrra á þeirri tegund.

Miðað við tíðarfarið og lakari uppskeru í öðrum tegundum komi það á óvart að uppskeran sé lítið minni en á síðasta ári.

/smh

Fuglaflensa í borginni

Máfur sem fannst í byrjun nóvember við Reykjavíkurkjörn greindist með skæða fuglainflúensu.

Fuglinn fannst veitur þann 1. nóvember. Hann var ófær um að forða sér og var því aflífaður af starfsfólki Reykjavíkurborgar og færður til Dýraþjónustu Reykjavíkur til sýnatöku. Tilraunastöð HÍ í meinafræði að Keldum staðfesti þann 14. nóvember 2024 að skæð fuglainflúensa H5N5 hafi greinst í sýni úr fuglinum. Þetta er fyrsta greining sjúkdómsins í villtum fugli á höfuðborgarsvæðinu á þessu ári. Matvælastofnun greinir frá.

„Almenningur er beðinn um að tilkynna tafarlaust um fund á veikum eða dauðum, villtum fuglum til Matvælastofnunar. Varast ber að snerta hræ og handfjatla veika, villta

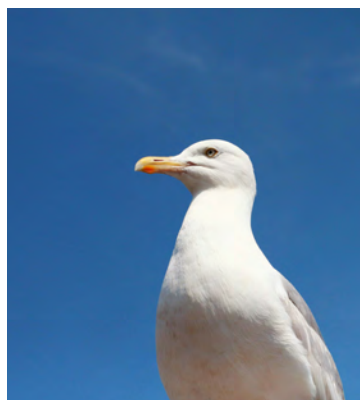

Máfur. Mynd / Victoria - Unsplash

fugla. Allir sem halda alifugla eða aðra fugla eru hvattir til að viðhafa yfstrustu smitvarnir við umhirðu fuglanna,“ segir á vef Mast. /ghp

Sámstaðir:

Snyrtilegasta býlið í Borgarbyggð

Bændurnir á Sámstöðum í Hvítár síðu í Borgarbyggð fengu nýlega umhverfisviðurkenningu frá sveitarfélaginu fyrir að búa á snyrtilegasta bændabýli sveitarinnar.

Bærinn hlaut líka þessa viðurkenningu 2018. Á bænum eru 420 vetrarfóðraðar kindur og 18 hross. Jörðin er 2.170 ha að stærð og að miklu leyti fjalllendi.

Ábúendur á Sámstöðum eru hjónin Ólafur Guðmundsson, fæddur og uppalinn á Sámstöðum, en hann er fimmti ættliður í beinan karlegg sem býr á bænum og nær það aftur til ársins 1828, og svo er það Þuríður Guðmundsdóttir, fædd í Hlíðutúni í Stafholtstungum, sem kom að Sámstöðum 1987.

Stolt af viðurkenningunni

Þau Ólafur og Þuríður eiga sex börn og barnabörnin eru fimm.

„Við erum mjög stolt af viðurkenningunni og þegar samfélagið réttir manni svona verðlaun, en við vitum að til að halda ásýndinni heim að bænum góðri þá þarf að vinna að því jafnt og þétt. Það skal tekið fram að börnin taka mikinn þátt í öllu hér á bæ,“ segir Þuríður og bætir við:

„Ásýnd sveitanna skiptir miklu máli og lengi má bæta umgengni og viðhald húsa og girðinga. Það mættu sumir bæta sig þar og ekki bara bændur heldur einnig þeir sem kaupa jarðir og eru ekki með búskap. Það skiptir miklu að hafa snyrtilegt í kringum sig og mála og lagfæra eftir þörfum og getu. Þarna gætu sveitarfélögin komið sterk inn með að hafa gott aðgengi að ruslagámum í nærumhverfinu.“



Verðlaunahafar umhverfisviðurkenninga fyrir árið 2024 hjá Borgarbyggð. Sitjandi eru bændurnir á Sámstöðum (t.v.) og hjónin á Arnbjargarlæk og standandi eru frá vinstri: Jóhann Ingi Magnússon, deildarstjóri sölu og þjónustu hjá ON og Guðjón Hugberg Björnsson tæknistjóri. Á myndina vantar hjónin á Tungötu 16 á Hvanneyri og Guðriði Ebbu Pálsdóttur, sem fékk samfélagsverðlaunin. Mynd / Aðsend

Fern önnur verðlaun

Önnur verðlaun, sem voru veitt við þetta sama tilefni fóru til Orku náttúrunnar við Brúartorg í Borgarnesi, sem var valin snyrtilegasta lóð atvinnufyrirtækis. Fallegasta lóðin við íbúðarhús er Tungata 16 á Hvanneyri hjá þeim Guðmundi Hallgrímssyni og Oddnýju Kristínu Jónsdóttur og sérstaka viðurkenningu fyrir snyrtilegt umhverfi fengu hjónin

Davíð Aðalsteinsson og Guðrún Jónsdóttur á Arnbjargarlæk í Þverárhlið en þar hefur búskap verið hætt en búseta er áfram á jörðinni.

Að lokum hlaut Guðríður Ebbu Pálsdóttir í Borgarnesi sérstaka samfélagsviðurkenningu umhverfis- og landbúnaðarnefndar vegna umhverfismála en hún hefur um langt árabil lagt hug og hönd í fegrun umhverfisins, einkum á golfvællinum á Hamri, í sjálfboðavinnu. /mhh

TÖKUM AÐ OKKUR VERKEFNI OG VINNUM ÚR ÞEIM LAUSNIR

VHE

VHE • Melabraut 27 Hafnarfjörður • Hraun 5 Reyðarfirði
Sími 843 8804 • Fax 575 9701 • www.vhe.is • sala@vhe.is



Rafmagnsbílar

ZERO EMISSION

Flytjum inn allar tegundir bíla
langt undir gangverði!
Hringdu í dag - 555 0094

MB GLE350DE POWER



VERÐ 14.990.000.-

- 2024
- DIESEL HYBRID
- FULLBÚINN BÍLL MEÐ ÖLLU

FORD F150 LIGHTNING



HINN FULLKOMNI VINNUBÍLL
SR - 98KWH
ER - 131 KWH

- XLT SR - 8.990.000.-
 - XLT ER - 10.590.000.-
 - LARIAT SR - 10.990.000.-
 - LARIAT ER - 12.490.000.-
 - PLATINUM - 14.490.000.-
- ÖLL VERÐ M/VSK

GRAND CHEROKEE OVERLAND



VERÐ 9.390.000.-

- PANORAMA ÞAK
- LOFTPÚÐAFJÖÐRUN
- TENGILTVINN
- LEÐURSÆTI MEÐ MINNI
- KRÓKUR
- DRÁTTARGETA 2700KG

NÝR VOLVO XC90 T8 ULTIMATE



VERÐ 14.890.000.-

- NÝR BÍLL
- TENGILTVINN
- 60KM Á RAFHLÖÐU
- BOWERS & WILKINS
- KRÓKUR
- PANORAMA ÞAK



Ráðinn slökkviliðsstjóri í Fjarðabyggð

Suðurnesjamaðurinn Ingvar Georg Georgsson hefur verið ráðinn í starf slökkviliðsstjóra í Fjarðabyggð.

Fjórir sóttu um stöðuna. Ingvar tekur formlega við starfinu 1. febrúar 2025. „Starfið leggst mjög vel í mig og ég er spenntur að hefja störf,“ segir Ingvar, sem hefur mikla reynslu af starfi slökkviliðsmanns og sjúkraflutningamanns þegar hann vann við þau störf á Suðurnesjum, m.a. hjá Slökkviliðinu á Keflavíkurlflugvelli og hjá Brunavörnum Suðurnesja. /mhh



Ingvar Georg Georgsson.



Krakkarnir í leikskólanum aðstoðuðu við fyrstu skóflustunguna.

Mynd / Aðsend

Bíldudalur:

Nýr skóli byggður

Fyrsta skóflustungan var tekin á dögunum að nýjum Bíldadalsskóla sem verður samrekinn leik- og grunnskóli ásamt frístund.

Skólustarf var flutt frá grunnskólanum að Dalbraut árið 2022 vegna myglu í húsnæði og hefur síðan farið fram í Gamla skóla, Muggsstofu og Skrímslasetrinu.

Akveðið var í kjölfarið að reisa skyldi nýjan Bíldadalsskóla á lóð við íþróttamiðstöðina Byltu, sem nýta mætti á marga vegu og þjóna samfélaginu á Bíldudal. Vonir standa

til að húsnæðið verði tilbúið fyrir skólastarf haustið 2025. Í skólanum eru 27 nemendur sem búa allir á Bíldudal og starfsmenn eru 10.

„Það er mikil tilhlökkun með nýja skólann okkar. Það verður einnig spennandi að hafa leikskólann og grunnskólann í sama húsnæði því það á eftir að byggja upp lærdómssamfélagið, sem við höfum verið að vinna að síðustu ár og setja betri tengingu á milli skólastiga,“ segir Lilja Rut Rúnarsdóttir skólastjóri. /mhh



Lögfræðistofa Reykjavíkur

LÖGMANNSÞJÓNUSTA



Vönduð og fagleg lögmannsþjónusta með starfsstöðvar bæði í Reykjavík og á Hvolsvelli. Helstu réttarsvið: Félagaréttur, eignaréttur, samningaréttur, orkuréttur, erfðaréttur, gjaldþrotaréttur stjórnsýsluréttur o.fl. Yfir 30 ára reynsla af lögmannsstörfum.

Helgi Jóhannesson, lögmaður • helgi@lr.is • Sími 849-0000
Borgartúni 25, Reykjavík • Austurvegi 4, Hvolsvelli • Sími 515-7400



Hús – Brekkugerðishús í Fljótaldal.

Myndir / Aðsendar



Isabelle og Steff Felix hafa byggt upp farsæla ferðapjónustu í Fljótaldalnum.



Eitt af smáhýsunum þremur sem voru flutt í einingum frá Sviss.



Samsetning á smáhýsunum stóð yfir sumarið 2022.

Svissnesk ferðapjónusta við Hengifoss

Svissneska parið Isabelle og Steff Felix komu í Fljótaldalinn snemma árs 2022 og tóku við Brekku-gerðishúsum Hákonar Ádalsteinssonar heitins, skálds og skógarbónda með meiru, með það fyrir augum að byggja þar upp eigin ferðapjónustu, Hengifoss Lodge.

Þau kynntust Íslandi sjálf sem ferðafólk fyrir um tíu árum og féllu kylliflöt fyrir landinu við fyrstu kynni. Einkum náttúrunni, ótrúlegu landslagi, kyrrðinni og friðinum. Það varð til þess að þau komu ítrekað til Íslands sem ferðamenn og ákváðu loks að hefja þar nýtt líf.

Aðlögun fylgt eftir í svissnesku sjónvarpi

Fyrir voru tvær íbúðir á Húsum sem þau settu strax í leigu. Til viðbótar þeim létu þau byggja þrjú smáhýsi til viðbótar til að styrkja rekstrargrundvöll ferðapjónustunnar, sem þau hönnuðu sjálf en fengu svissneskt smíðafyrirtæki til að vinna. Þau gengu sjálf frá húsagrunnunum í byrjun september 2022, því þá var von á smíðunum frá Sviss sem ætluðu að reisa smáhýsin. Áður höfðu þau verið smíðuð þar í einingum og voru síðan flutt til Íslands og sett saman á þremur vikum.

Svissneskt kvikmyndaframleiðslufyrirtæki fylgdi aðlögun þeirra á Íslandi eftir og hefur sjónvarpsefnið verið sýnt heima fyrir á þessu ári í vinsælli heimildamyndaröð um brottflutta Svisslendinga.

Fjórðungur frá Sviss

Sjónvarpsefnið vakti áhuga þarlandra ferðamanna á Íslandi sem áfangastaðar, sem hefur leitt til þess að fjórðungur þeirra ferðamanna sem hefur komið til þeirra á þessu ári hefur verið frá Sviss.

Svissneskar ferðaskrifstofur komust á snöðir um möguleika á markaðssetningu á ferðum til þeirra og þau Isabelle og Steff hafa átt í góðu samstarfi við þær á undanförunum mánuðum. Þau segja að fyrir næsta ár sé búið að skipuleggja ferðapakka á tímabilinu frá febrúar til mars,



Innanstokks í einu af smáhýsunum.

með beinu flugi frá Zürich til Akureyrar og svo nokkurra daga ferðalag þaðan til Hengifoss Lodge með viðkomu á Mývatni. Vel sé bókað í þessar ferðir.

Nánast fullbókað

Þau eru ánægð með hvernig þróun ferðapjónustunnar hefur verið frá því að þau hófu reksturinn, nánast fullbókað hafi verið hjá þeim frá apríl fram í október.

Þau þakka markaðssetningu þeirra því hversu vel hafi gengið að fá ferðafólkið sem sækja þau heim til að gista lengur en eina nótt. Þau leitist sérstaklega eftir að veita þeim upplýsingar um þá möguleika í ferðamennsku sem Austurland bjóði upp á. /smh

Þau vilja láta þess getið að þau séu ekki með sérstaka samninga við ferðapjónustufyrirtæki sem útiloki samstarf við aðra. Þau vinna einnig með innlendra ferðapjónustu, auk þess sem aðilar frá Noregi, Þýskalandi, Belgíu og Hollandi starfi með þeim. Þau eru þakklát fyrir velvilja og samvinnu fólksins úr nærsamfélagi Fljótaldalsins, sem hafi gert þeim kleift að láta drauminn rætast.

Husqvarna - finndu kraftinn



Snjóblásari ST424T
8,6 HP, vinnslubreidd 61cm, hiti í handföngum, tveggja þrepa kerfi, framljós, belti, rafstart.



Snjóblásari ST330
11,1 HP, vinnslubreidd 76cm, hiti í handföngum, tveggja þrepa kerfi, framljós, extra stór dekk, rafstart.



Snjóblásari ST327
9 HP, vinnslubreidd 69cm, hiti í handföngum, tveggja þrepa kerfi, framljós, extra stór dekk, rafstart.



Snjóblásari ST224
7 HP, vinnslubreidd 61cm, hiti í handföngum, tveggja þrepa kerfi, framljós, rafstart.



Husqvarna K770
Steinsög
Sögunardýpt 12,5cm



Husqvarna K970
Steinsög
Sögunardýpt 15,5cm



Husqvarna AM310 MK II Slátturóbot
1000m² - 40% halli



Husqvarna AM415X Slátturóbot
1500m² - 40% halli



Husqvarna CEORA 546 Slátturóbot
50.000m² - 20% halli



Husqvarna AM550 EPOS Slátturóbot
10.000m² - 45% halli



Husqvarna 550XPKII
Keðjusög - 4,2 hestöfl/3kW
Bensín (tvígens)

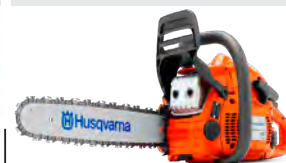

Husqvarna 450e
Keðjusög - 2,4kW
Bensín (tvígens)



Helixx 12140
Salt- og sanddreifari.
Tekur 535 lítra og allt að 915 lítra með upphækkun.



SNOWEX Amerískur vetrarbúnaður sem endist



Helixx 11790
Salt- og sanddreifari.
Tekur allt að 1400 lítra.



Helixx 11780
Salt- og sanddreifari.
Tekur allt að 1100 lítra.



jarðvegsþjoppur - þýsk gæði



Bomag BT 60 e
Jarðvegsþjappa - 71 kg



Bomag BT 65
Jarðvegsþjappa - 68 kg



Bomag BR 95
Jarðvegsþjappa - 92 kg



Bomag BVP 10/30
Jarðvegsþjappa - 46 kg



Bomag BP 10/35
Jarðvegsþjappa - 65 kg



Bomag BVP 18/45
Jarðvegsþjappa - 91 kg



Bomag BPR 25/50
Jarðvegsþjappa - 140 kg



Bomag BPR 35/60 H
Jarðvegsþjappa - 228 kg



Bomag BPR 45/45
Jarðvegsþjappa - 340 kg



Bomag BPR 60/65 D/E
Jarðvegsþjappa - 460 kg



Bomag BPR 100/80
Jarðvegsþjappa - 695 kg



kjarnaborvélar - gólf- og veggsagir - kjarnaborar - steinsagarblöð



Tyrolit DME33UW
kjarnaborvél - 450mm



Tyrolit DME20PU
kjarnaborvél - 180mm



Tyrolit steinsagarblöð



Tyrolit kjarnaborar



Tyrolit WSE1621
veggisög 20kW - Sögunardýpt 70cm



Tyrolit FSG513P
gólfisög - Sögunardýpt 19,5cm

Nýsköpun:

Hrossafeitin mýkri fyrir húðina

Fremur mun fátítt að hrossafeiti sé notuð í sápuframleiðslu hérlandis. Úr tíu kílóum af fitu af skepnunni fást um tvö kíló af hreinni, lyktarlausri feiti.

Valgerður Stefánsdóttir á Akureyri nýtir hrossafeiti í sápuframleiðslu en það mun ekki algengt. Hún segir hrossafeiti vera mýkri en flest önnur spendýrafeiti og bæði mýkjandi og nærandi fyrir húðina.

„Talið er að spendýrafeiti samlagist húð okkar betur en feiti úr jurtaríkinu, vegna DNA-eiginleika hennar, og ég er einfaldlega að prufa mig áfram,“ útskýrir Valgerður.

Hún hefur verið í tilraunastarfsemi heima hjá sér um átta ára skeið og segir þetta áhugamál sem hún sinnir eftir því sem áhuginn komi yfir hana og tíminn leyfi. Hennar meginíðja er hins vegar að vera sjúkraliði og heilsunuddmeistari.

Þrjú innihaldsefni

Hún notar hrossafeitina, vatn og lút í þessa tilteknu sápugetu. „Ég hef sem áhugamanneskja um sápur hvergi rekist á lífrænar, náttúrulegar sápur sem innihalda einungis þrjú innihaldsefni. Ég nota ýmsar olíur og fitu í sápunar mínar, bæði úr jurtaríkinu. Mín reynsla og álit er að langbestu sápunar séu þær sem eru tiltölulega einfaldar og hafa fá innihaldsefni. Ég er sömuleiðis hætt að nota nokkur ilmfefni í þær,“ segir Valgerður. Sápunar sínar noti hún á kroppinn og í hárið og líki það vel.

„Ég er nýfarin að prófa bæði hrossa- og nautafeiti í sápunar og fleira sem ég er að gera. Það er talsvert mál að hreinsa feitina. Úr u.þ.b. tíu kílóum af fitu, beint af skepnunni, fékk ég um tvö kíló af hreinni, lyktarlausri feiti. Þetta er svona gamaldags ferli sem ég hef ánægju af,“ segir hún.

Fær feitina hjá slátrara

Feitina fær hún frá slátrara og er ekki kostnaðarsamt sem neinu nemur. „Hreinsunarferlið felst í því að ég byrja á að hreinsa feitina eins og unnt er. Svo þarf að hita hana með vatni, svo hún brenni ekki, í stórum potti við mjög lágan hita, uns hún er öll orðin mjúk og það getur alveg tekið sólarhring. Það þarf að fylgjast mjög vel með



Sápa úr hrossafeiti, vatni og lút.

Myndir / Aðsendar



Valgerður Stefánsdóttir.

henni allan tímann. Þá þarf að sigta allt gegnum klút, setja í ílát og láta kólna alveg. Þegar feitin er orðin alveg köld, þarf að hreinsa groms sem er neðst

á klumpinum og hita aftur. Það getur tekið 4–5 svona skipti í þessu hreinsunarferli til að fá feitina alveg hreina og lyktarlaus,“ útskýrir hún. „Ég nota, í það sem ég geri, helst og nánast einungis lífræn, náttúruleg efni og mest það sem til er hér heima,“ segir Valgerður. Hún hefur t.d. framleitt nærandi húðsalva og notað ýmislegt úr jurtaríkinu, svo sem lífrænar olíur, þ.á.m. ólífuolíu, kókosfeiti, sheabutter o.fl. Nú síðast gerði hún salva úr hrossa- og nautafeiti, bývaxi og fleiru úr dýraríkinu sem hún segir hafa

komið mjög vel út. Einnig hefur hún notað ilmkjarnaolur í svitalyktareyði og sérblandar nuddolíurnar sínar. En segist þó smám saman vera að færa sig frá öllum ilmfefnum.

Dúlluhekl frá mömmu

Sápunar sem hún selur setur hún gjarnan á heklud smástykki, sem eru augnayndi, og bindur bast eða snæri utan um. Dúllurnar eru heklaðar af aldraðri móður Valgerðar, Ásthildi Sigurðardóttur á Stokkahlöðum, fyrrverandi skólastjóra barnaskólans á Hrafnagili, úr garnafgöngum. „Ég þekki engan einstakling sem er jafnduglegur og ötull að þrjúna og hekla eins og hún,“ hnyttir Valgerður við.

Hún situr uppi með gamla, stóra sellófan-rúllu og notar selló utan um einstaka sápu. „Það er fallett, kemur vel út og einhvern tíma þarf hvort eð er að farga því. Ég spyr sjálfa mig hvort það er umhverfisvænna að henda heilli rúllu í einu eða nota út úr henni,“ segir Valgerður spök. /sá



Vísbendingar eru um að byggðabragur sveitarfélaga geti verið gjörólíkur þrátt fyrir sambærilega samfélagsgerð, stöðu atvinnumála o.fl. Myndin er tekin við Húnaflóa.

Mynd / sá

Félagssálfræðilegur munur milli sveitarfélaga

– Byggðabragur rannsakaður

Vonast er til að aukin þekking á sálfræðilegum hliðum byggðamála geti stuðlað að sterkari og sjálfbærari samfélögum og aukinni byggðafestu.

Víðtæk félagssálfræðileg rannsókn var gerð í Dalabyggð, Húnaþingi vestra og Húnaþingi norðvestra, bæði með spurningakönnunum og rýnihópum. Marktækur munur greindist á fjölmörgum mælikvörðum en mesta muninn mátti greina í þáttum eins og félagslegri samheldni, trú á getu samfélagsins til að takast á við áskoranir og hversu vel íbúar gátu uppfyllt þarfir sínar í sveitarfélaginu.

Þá var afgerandi munur á hvort hrepparígur væri vandamál, hvort erfiðleikar væru í samstarfi dreifbýlis og þéttbýlis og hvort slúður og neikvæðni væru metin sem vandamál í sveitarfélaginu.

Segja rannsakendurnir að þessar niðurstöður séu fyrstu sönnunargögn þess að félagssálfræðilegur munur geti verið á milli íslenskra sveitarfélaga. Vonast er til þess að aukin þekking á sálfræðilegum hliðum byggðamála geti stuðlað að sterkari og sjálfbærari samfélögum og aukinni byggðafestu.

Gjörólíkur byggðabragur

Byggðabragur: Félagssálfræðileg rannsókn á þremur íslenskum sveitarfélögum, var unnin með styrk frá Háskólanum á Bifröst og Rannsóknasetri í byggða- og sveitastjórnarmálum. Skýrslan kom út í sumarlok. Rannsakendur og skýrsluhöfundar eru Bjarki Þór Grönfeldt og Vífill Karlsson. Þeir segja rannsóknina tilraun til þess að beita aðferðafræði félagssálfræðinnar á byggðamál á Íslandi.

„Aðdragandi rannsóknarinnar er sá að íbúakannanir landslutanna hafa bent til þess að svokallaður byggðabragur sveitarfélaga geti verið gjörólíkur þrátt fyrir sambærilega samfélagsgerð, stöðu atvinnumála o.s.frv.,“ segir í rannsókninni.

Með byggðabrag sé átt við upp að hvaða marki íbúar eru ánægðir með sveitarfélagið, þeim þyki þjónusta góð, þeir séu bjartsýnir á framtíðina og vilji halda áfram búsetu sinni á svæðinu.

Húnaþing vestra skaraði fram úr

Segja höfundar að Húnaþing vestra hafi ítrekað komið betur út en Dalabyggð og Húnaþingi norðvestra í fúabúakönnunum. „Í stuttu máli má segja að niðurstöður rýnihópanna hafi verið eftirfarandi:

Samfélagið í Húnaþingi vestra er mun opnara og auðveldara fyrir nýtt fólk að komast inn í það en í Dalabyggð og Húnaþingi norðvestra er það bæði við um aðflutta Íslendinga sem og innflytjendur. Röktu viðmælendur það meðal annars að samfélagið í Húnaþingi vestra væri (og þá aðallega þéttbýlið á Hvammstanga) ekki eins rötgróid og fastmótað og í Dalabyggð og Húnaþingi norðvestra.

Íbúar í Húnaþingi vestra eru stoltir af sterkum fyrirtækjum í eigu heimamanna og njóta góðs af því að hafa áhrif á þjónustu þeirra. Eignarhald „yfir björgunum“ virðist skipta miklu máli og ljær íbúunum rödd og færir þeim trú á samfélagið.

Húnaþing vestra virðist virka sem ein heild á meðan meiri togstreita sé á milli dreifbýlis og þéttbýlis í Dalabyggð og Húnaþingi norðvestra. Er þetta tengt við farsæla sameiningu sem meira eða minna afmáði hrepparígu í Húnaþingi vestra á meðan sameiningarmál hafa gengið brösuglega í hinum tveimur sveitarfélögum,“ segir í skýrslunni.

Góð sjálfsmynd

Jafnframt segja skýrsluhöfundar hafa komið í ljós að „íbúar allra sveitarfélaganna hafa nokkuð sterka sjálfsmynd og þykir vænt um sveitarfélagið sitt. Það sem virðist greina á milli þeirra er trú á styrk samfélagsins, ánægja með þá nærþjónustu sem í boði er og samheldni ólíkra byggðarlaga innan sveitarfélagsins.“ /sá

Veturinn hefur ekkert í Schulte!



Þegar þú þarft að treysta á alvöru afköst í snjónum.



Framúrskarandi fyrirtæki 2024

PÓR HF

Reykjavík, Akureyri og Selfossi thor.is s 568-1500

Bændablaðið www.bbl.is

**VELDU
LEIÐ**

SEM

VIRKAR

VEXTIR

D

Við höfum náð tökum á verðbólgunni.
Vextir eru að lækka. Stefnum ekki árangrinum
í hættu. Höldum áfram á réttri leið.

Loftslagsvegvisir bænda

– Loftslagsvænstu afurðir í heimi



Unnsteinn Snorri Snorrason.

Hilmar Vilberg Gylfason.

Umhverfismál og þar með loftslagsmál eru bændum hugleikin. Á Búnaðarþingi árið 2020 urðu þau tímamót að samþykkt var Umhverfisstefna landbúnaðarins 2020–2030.

Á Búnaðarþingi árið 2024 var ályktað að uppfæra ætti stefnuna og vinna aðgerðaáætlun. Loftslagsvegvisir bænda byggir því á þeirri stefnumörkun sem Bændasamtökin hafa unnið að síðustu árin. Auk þess sem byggt er á Umhverfisstefnu landbúnaðarins er einnig í vegvísunum tekið mið af stefnumörkun stjórnvalda sem tengjast innlendri matvælaframleiðslu og þar helst horft til leiðarljósanna þriggja sem eru fæðuöryggi, matvælaöryggi og sjálfbær rekstur býla. Ýmsar stefnur og áætlanir stjórnvalda hafa beina tengingu við þessi leiðarljós og má þar m.a. nefna landbúnaðar- og matvælastefnur, byggðaáætlun og þjóðaröryggisstefnu.

Við vinnslu Loftslagsvegvisis bænda hefur stjórn Bændasamtakanna lagt áherslu á þétt samtal við félagskerfi bænda innan samtakanna ásamt því að leita í þekkingarbrunn dótturfélags samtakanna. Ráðgjafarmiðstöðvar landbúnaðarins (RML). Í vinnu sinni við vegvísinn hafa samtökin einnig átt gott samstarf við ráðuneyti, stofnanir og aðra hagaðila og hafa samtökin alls staðar mætt miklum velvilja í þessari vinnu.

Það er álit stjórnar Bændasamtaka Íslands að sátt geti ríkt um þær aðgerðir og aðferðafræði sem boðuð er með Loftslagsvegvisi bænda, en til þess að aðgerðirnar raungerist þarf aðkomu margra aðila auk bænda og má þar m.a. nefna þá aðila sem sinna rannsóknum, ráðuneyti, stofnanir og almennt öflugt frumkvöðlastarf.

Höfundar eru sérfræðingar hjá BÍ.

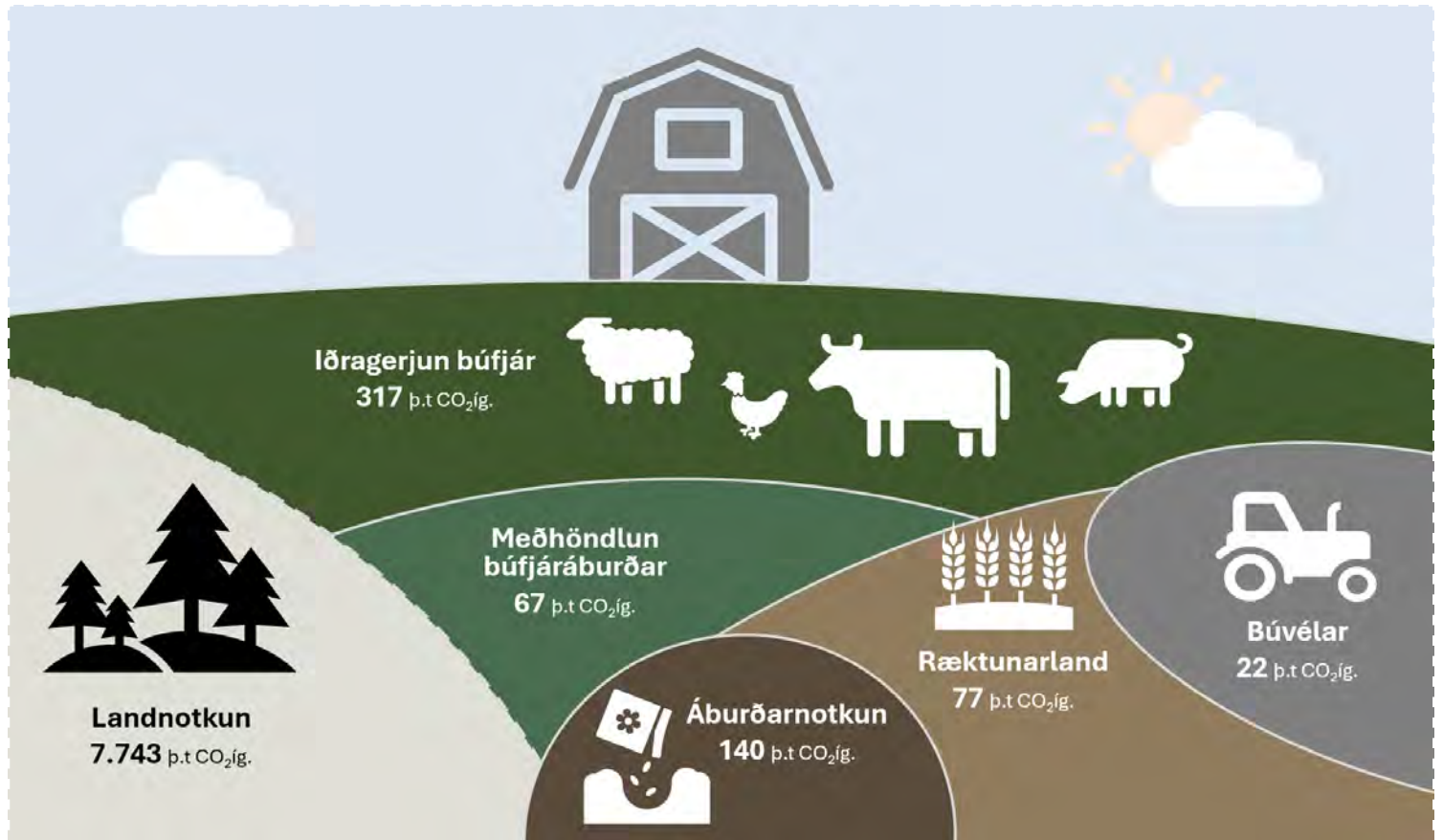

Losun frá landbúnaði

Myndin hér fyrir ofan sýnir flokkun á losun frá landbúnaði, eins og hún er framsett í Loftslagsvegvisi bænda. Byggt er á sömu forsendum og Umhverfisstofnun notar við vinnslu á landsskýrslu um losun gróðurhúsalofttegunda (ICCP).

Losun frá landbúnaði er flokkuð eftir uppsprettu losunarinnar. Sú flokkun sem notuð er í Loftslagsvegvisi bænda er ekki nákvæmlega sú sama og er að finna í landsskýrslunni. Flokkun miðar meira að því hvar í framleiðsluferli landbúnaðarins losunin verður. Aðgerðir miða við sömu flokkun.

Þá er losun vegna búvéla sett undir landbúnaðarkafli en í landsskýrslunni er sú losun undir orkukafli. Losun frá íslenskum landbúnaði er annars vegar bein losun vegna reksturs og hins vegar losun vegna landnotkunar. Bein losun sem landbúnaðurinn ber ábyrgð á var árið 2022 618 þ.t. CO₂ílg. Losun vegna landnotkunar, sem landbúnaðurinn getur haft áhrif á, er um 7.743 þ.t. CO₂ílg.

Fólksfjöldi

433 þús. 2025
603 þús. 2055

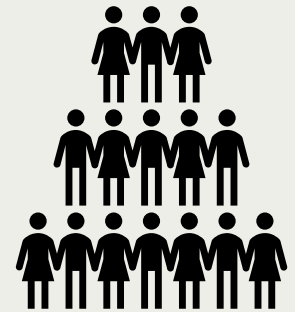

Heildarlosun tonn CO₂-ÍG

618 þús. 2025
733 þús. 2055

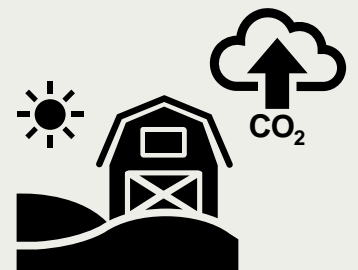

Losun á framleidda einingu kg CO₂-ÍG / kg matvæla

3,5 2025
2,5 2055

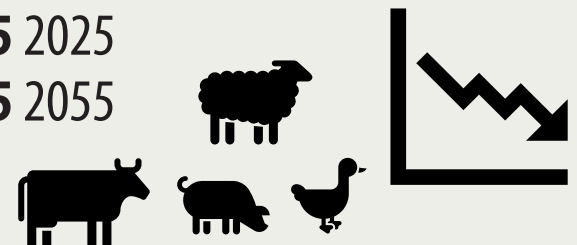

Loftslagsvegvisir bænda tekur mið af áætlunum um þróun fólksfjölda á Íslandi. Gert er ráð fyrir því að árið 2055 verði á hverjum degi um 603 þús. manns á Íslandi, bæði íbúar og ferðamenn. Gert er ráð fyrir því að hlutfall íslenskra matvæla af heildarneyslu aukist úr 58% árið 2022 upp í 63% árið 2055. Samkvæmt útreikningum í losunarlíkaninu sem Loftslagsvegvisirinn byggir á mun heildarlosun frá landbúnaði aukast úr 618 þús. tonn CO₂-ÍG árið 2022 upp í 733 þús. tonn CO₂-ÍG árið 2055. Hins vegar mun losun á hverja framleidda einingu dragast saman úr 3,5 kg CO₂-ÍG / kg matvæla niður í 2,5 kg CO₂-ÍG/kg matvæla. Árangur bænda í loftslagsmálum verður að mæla út frá einingalosun. Að öðrum kosti þarf að draga úr framleiðslu íslenskra matvæla og auka hlut innfluttra matvæla.

Jólatilboð



20%
Afsláttur

Harðir jólapakkar fyrir bílinn

Öll hleðslutæki á afslætti fram að jólum

SKORRI

TUDOR

SÉRFRÆÐINGAR Í RAFGEYMUM

TUDOR

Skorri ehf • Bíldshöfði 12 • 110 Rvk • 577-1515 • vefverslun: www.skorri.is

Grunnforsendur árangurs í loftslagsmálum liggur í öflugum rannsóknum, áreiðanlegum gögnum og ráðgjöf.

96% losunar í landbúnaði kemur frá lífrænum ferlum og horfa þarf því til bættrar aðferðafræði svo árangur náist.

Þar sem aðgerðir í loftslagsmálum landbúnaðarins snúast yfirleitt um vinnu með lífræna ferla þá þarf að huga vel að undirbúningi. Samtökin gera ráð fyrir að mögulegar aðgerðir þurfi að standast nokkurs konar álagspróf til þess að komast af hugmyndastigi yfir á þróunarstig og að lokum á aðgerðastig. Í því ferli verði að vera m.a. sýnt fram á loftslagslegan ávinning af viðkomandi aðgerðum og áhrif á búrekstur. Þá þurfa einnig að vera skýrir árangursmælikvarðar og ljóst hvernig fjármögnun er háttað þannig að aðgerðir hafi ekki neikvæð áhrif á afkomu bænda.

Rannsóknir og nýsköpun

> Með rannsóknum og nýsköpun má móta nýjar leiðir sem hafa ekki í för með sér neikvæð áhrif á **fæðuöryggi, matvælaöryggi og sjálfbærni**.

Gögn og gagnasöfnun

> Aðgerðir í landbúnaði verða að byggja á áreiðanlegum gögnum og greiningum, sem eru undirstaða **umhverfisbókhalds og árangurs**.

Öflug ráðgjöf

> Öflug ráðgjöf er grundvöllur **breiðrar þátttöku** og þess að hægt sé að **hræða innleiðingu** árangursríkra loftslagsaðgerða.



Loftslagsvegvisir bænda byggir á skilvirkum aðgerðum, náinni samvinnu og sterkum upplýsingagrunn



Á myndinni hér fyrir ofan má sjá yfirlit yfir þær aðgerðir sem lagt er upp með í Loftslagsvegvisi bænda. Á næstu dögum verður vegvisirinn í heild settur inn á Mínar síður Bændasamtakanna þar sem félagsmenn geta kynnt sér hann og komið með athugasemdir.



Borgin er ekkert án bænda

VERUM VINSTRA MEGIN





Hólmfríður Þórsdóttir, Holtsmúla, Rangárþingi ytra, Kristbjörg Hilmarsdóttir, Þykkvabæjarklaustri, V-Skaftafellssýslu og Sigurlaug Steingrimsdóttir, Hárlaugsstöðum, Ásahreppi þakka gærum sem sendar voru til Svíþjóðar til vinnslu.



Þær Sigurlaug, Kristbjörg og Hólmfríður ræða málin.



Jónína Þórðardóttir, Lækjarbotnum, Rangárþingi ytra.

Myndir / Aðsendar

Metmagn af feldfjárskinnnum til vinnslu í Svíþjóð

Sigurður Már Harðarson
smh@bondi.is



Félag feldfjårbænda á Suðurlandi hefur verið starfandi í um áratug og segir formaðurinn, Elísabet S. Jóhannsd. Sørensen í Köldukinn í Holtum, að talsverður uppgangur sé í þessum anga íslenskrar sauðfjårræktar.

Nú í haust fór metmagn frá okkur í félaginu til Svíþjóðar í sítun, eða um 400 gærum af feldlömbum, venjulegum lömbum og geitastökur,“ segir Elísabet.

Bændaferð til Svíþjóðar

Bændur á tíu bæjum eiga skinn sem fóru út til vinnslu. „Áður fyrr fóru skinnin okkar til sítunar á Sauðárkróki en þá var þetta mjög lítið magn, kannski 30–40 skinn. Síðan

leggst verksmiðjusítun þar af og um leið hér á landi.

Árið 2017 fórum við feldfjårbændur í bændaferð til Svíþjóðar og hittum þar ræktendur Gotlandsfjå, sem er fyrirmynd íslenska feldfjårens. Í þessari ferð skoðuðum við meðal annars sítunarverksmiðju. Við hrifumst af því hvernig staðið var að öllum málum þar varðandi vinnsluna,“ útskýrir Elísabet.

„Síðan höfum við sent til þeirra okkar skinn og við erum tíu bændur sem höfum verið að senda út skinn í sítun. Þetta hefur aukist bara jafnt og þétt á hverju ári. Hvert skinn er merkt sínum bónda með númeri og ef við hefðum tök á því að einstaklingsmerkja gæurnar í sláturhúsinu þá gætum við fengið skinnin einstaklingsmerkt til baka sem væri mjög gaman, að geta rakið ferlið alla leið. Skinnin seljum við svo flest á okkar búum eða í



Elísabet Sørensen.

handverksbúðum í héraði.

Við fáum skinnin bæði klippt og óklippt til baka frá Svíþjóð. Klipptu skinnin hafa verið eftirsótt, til dæmis hjá bólstrurum,“ segir Elísabet, spurð um hverjir séu helstu viðskiptavinir feldbænda. „Líka eru margir áhugasamir um að fá skinn bara til að prýða heimili sín.“



Ástríður Lilja Guðjónsdóttir, Vöðlum, Rangárþingi ytra og Sigurður Arnar Sverrisson, Þykkvabæjarklaustri, V-Skaftafellssýslu.

Aukinn áhugi á feldfjårrækt

Elísabet segir að almennt megi segja að hver og einn bóndi sé alltaf í auknum mæli að vinna sínar afurðir meira, til að búa til enn meiri verðmæti úr þeim. „Þá eru það bæði nýttahlutir og skrautmunir alls konar. Við notum þetta hráefni líka til að gera vettlinga, barnaskó og í raun bara eins og gömlu mokkaaskinnin voru notuð.

Já, það er óhætt að segja að þessi grein sé mjög vaxandi,“ svarar Elísabet þegar hún er spurð að því hvort hún finni fyrir auknum áhuga bænda. „Núna viljum við fara að huga meira að framleiðslunni og handverkinu. Þá er ég að meina þannig að virðisaukinn verði meira eftir hjá okkur bændum og milliliðum sé fækkað. Þetta er nefnilega ekki aukabúgreinin okkar eins og hjá flestum öðrum sauðfjårbændum. Skinnin og ullin eru aðalafurðin, en kjötið aukaafurð.“

Ullin líka gríðarlega mikilvæg

„Ullin er líka gríðarlega mikilvæg fyrir okkur sem kemur af öllum líflömbum okkar. Ull af feldfé hefur verið eftirsótt í handspuna því hún er svo mjúk og glansandi. Handverksfólk víða um heim hefur sótt í það að kaupa reyfi beint af bónda í handspuna til dæmis. Nú síðast var hollensk kona sem kom hingað á Ullarvíku Suðurlands sem fékk senda ull og garn af feldfé til að kynna á 400 manna ráðstefnu handspunafólks í Hollandi.

Við höfum látið spinna fyrir okkur í Uppspuna og Gilhaga, smáspunaverksmiðjum á Íslandi, en einnig í Danmörku. Svo hefur Ístex unnið plötulopa fyrir okkur, en það er ákveðið vandamál fyrir okkur að Ístex þarf svo rosalega mikið magn til að hægt sé að láta vinna okkar hráefni þar.

Þannig að við höfum safnað saman og kannski látið ull frá okkur

þriðja hvert ár til vinnslu þar,“ segir Elísabet.

Í náinni snertingu við ræktunina

„Það er gríðarlega skemmtilegt að fást við þessa tegund ræktunar því eiginleikarnir eru svo nálægir okkur sem við sækjumst eftir að við getum hreinlega snert á þeim. Við veljum gripina út frá feldleiginleikum,“ heldur Elísabet áfram.

Hvert lamb er metið að hausti samkvæmt ákveðnum stöðlum. „Nú getum við loksins skráð felddóma inn í Fjårvís sem er nauðsynlegt til að halda utan um ræktunarstarfið,“ segir Elísabet og segist sjálf hafa fjölgað töluvert núna í ásetningu fyrir veturinn, sé með 40 vetrarfóðraðar ær.

Heimsókn á Vesturland

Að sögn Elísabetar eru nokkrir félagar úr sunnlenska feldfjårræktarfélaginu að ráðgera heimsókn á Vesturland og kynna fyrir feldfjåreigendum þar hvað þau eru að gera. Hún segir að farin hafi verið slík ferð fyrir Covid-faraldurinn og nú sé ætlunin að endurtaka leikinn og funda með bændum þar. Áhugi sé þar einnig að aukast.

Fjölga þarf gripum inn í ræktunarstarfið

„Það er nauðsynlegt að glæða áhuga sem flestra á þessari ræktun til að hægt sé að fjölga hraðar vænlegum gripum inn í ræktunarstarfið. Ég hugsa að við séum kannski að nálgast um 300 vetrarfóðraðar feldær hér á Suðurlandi, þar sem langstærsti hlutinn er,“ segir Elísabet.

Hún bendir á að það sé árangur sem megi þakka Guðna Má Sveinssyni á Melhóli – og í raun að þessi ræktun sé einfaldlega enn til. „Þessi grein á heilmikið inni, því við sjáum á undanförunum árum hvernig áhugi hefur stóraukist til dæmis á þrjónaskap og almennt meiri meðvitund að vinna með náttúrulegt hráefni.“

/smh

Master hitablásari – Kraftmikið og áreiðanlegt hitakerfi fyrir fagfólk

**Framúrskarandi
fyrirtæki 2024**

PÓR

Reykjavík, Akureyri og Selfossi thor.is s 568-1500

vfs.is



VERKFÆRA- JÓLADAGATÖL

SKANNADU
OG SKOÐADU



VERKFÆRA SALAN

VERKFÆRASALAN • SÍÐUMÚLA 9, REYKJAVÍK • DALSHRAUNI 13, HAFNARFIRÐI • ÓSEYRI 4, AKUREYRI • S: 560 8888 • vfs.is



Xyloproct

Lídókaín, hídrókortísónasetat

Gyllinæð?

Xyloproct dregur úr verkjum og óþægindum sem fylgja gyllinæð.



FÆST ÁN
LYFSEÐILS

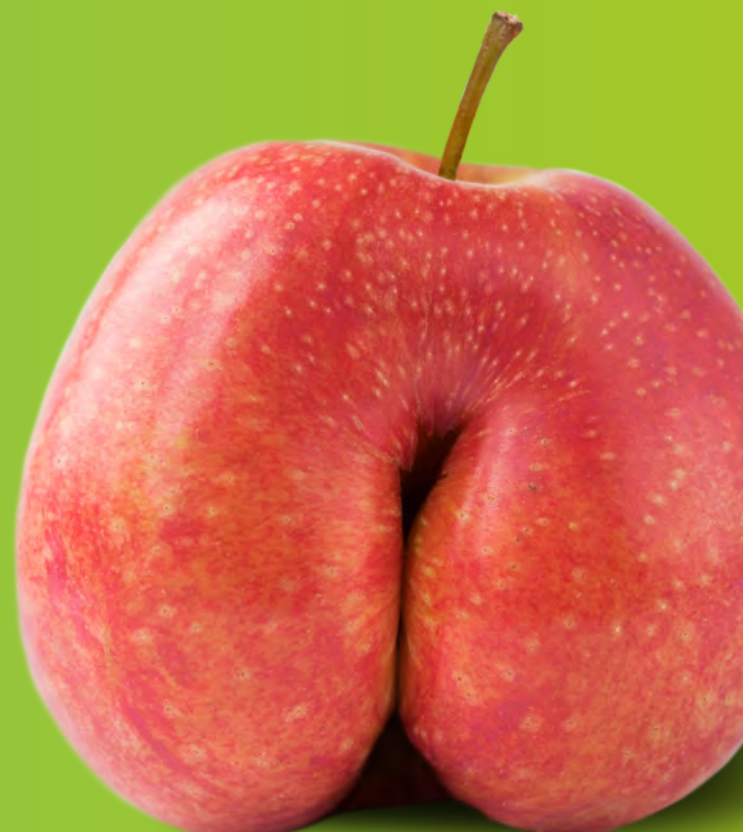

Heiti lyfs: Xyloproct endabarmsmyrslí og Xyloproct endabarmsstílar. **Innihaldslýsing:** 1 g af endabarmsmyrslí inniheldur: Lídókaín 50 mg, hídrókortísónasetat 2,5 mg. 1 endabarmsstíll inniheldur: Lídókaín 60 mg, hídrókortísónasetat 5 mg. **Ábendingar:** Xyloproct endabarmsmyrslí og Xyloproct endabarmsstílar eru ætluð til meðferðar hjá fullorðnum. Til eigin meðferðar: við gyllinæð og yfirborðslægri ertingu í endabarmi. **Notkun:** Endabarmsmyrslí: Þunnt lag af endabarmsmyrslí er borið á endabarmspö og húðina umhverfis það einu sinni á dag eða oftar. Nota má allt að 6 grömm af endabarmsmyrslí á sólarhring. Meðferðarlengd getur verið allt frá 10 dögum upp í 3 vikur. Ef ákveðið er að lengja meðferðina er ráðlagt að gera hlé á henni. Endabarmsstílar: Einum endabarmsstíll er stungið í endabarmspöið kvöld og morgna og eftir þörtum eftir hverja hægðalosun. Nota má allt að 5 endabarmsstíla á sólarhring. Ef hægðalosun er sársaukafull á að stinga endabarmsstílum inn nokkrum mínútum fyrir hægðalosun. Mikilvægt er að endabarmsstíllinn haldist á sínum stað þar til hann hefur bráðnað. Meðferðarlengd getur verið allt frá 10 dögum upp í 3 vikur. Ef ákveðið er að lengja meðferðina er ráðlagt að gera hlé á henni. **EKKI Á AÐ VEITA MEÐFERÐI LENGUR EN Í 3 VIKUR.** Lesið vandlega upplýsingar á umbúðum og fylgiseðli fyrir notkun lyfsins. Leiðið til læknis eða lyfjafræðings sé þörf á frekari upplýsingum um áhættu og aukaverkanir, sjá nánari upplýsingar um lyfið á www.serlyfjaskra.is. **Markaðsleyfishafi:** Aspen Pharma Trading Limited. Upplýsingar teknar saman í október 2024. IS-LID-10-24-00009. 10/24.

©Aspen Nordic, branch of Aspen Pharma Ireland Limited. Trademarks are owned by or licensed to the Aspen group of companies © 2024. Aspen group of companies or its licensor. All rights reserved.

Oktober 2024

Sterk Framsókn fyrir sterkan landbúnað

Landbúnaður er grunnstoð íslensks samfélags og lykill að fæðuöryggi, atvinnustigi og þróun byggðar um allt land. Hins vegar stendur íslenskur landbúnaður frammi fyrir mörgum áskorunum, þar sem sífellt færri kjósa að gerast bændur og afkoma greinarinnar er ekki nægjanleg til að tryggja nýliðun.

Framsókn hefur skýrar áherslur varðandi gerð nýrra búvörusamninga, þar sem mikilvægt er að tryggja framleiðslu á hágæða landbúnaðarafurðum.

Nýir búvörusamningar, sem taka gildi 1. janúar 2027, þurfa að endurspeglja þá þróun og nýsköpun sem nauðsynleg er til að mæta framtíðaráskorunum.

Áherslur Framsóknar við gerð nýrra búvörusamninga

Það er nauðsynlegt að grípa til aðgerða til að bæta rekstrarskilyrði landbúnaðar. Búvörusamningar þurfa að uppfærast oft og auka þarf tengsl milli landbúnaðar og byggðamála til að bæta afkomu bænda. Bændur þurfa að geta staðist harða samkeppni og nýtt sér tækifærin sem felast í vaxandi eftirspurn eftir íslenskum matvælum. Nýir samningar þurfa að tryggja bændum aðgang að fjármagni til fjárfestinga, auk endurskoðunar á lánsfjármögnun til jarðarþauka. Nýliðun er afar mikilvæg og viðbótarstuðningur fyrir unga bændur getur verið lykilþáttur í því að hvetja nýja aðila til að hasla sér völl í landbúnaði.

Tollkvótar

Oft er litið á innflutning sem leið til að auka samkeppni. Staðreyndin er hins vegar sú að til að eðlileg samkeppni geti orðið þurfa rekstrarskilyrði í íslenskum landbúnaði að vera betri. Horfa má til Noregs þar sem tollalög styðja við innlenda framleiðslu og tryggja sölugrunn norskrar landbúnaðarafurða. Þar hafa stjórnvöld aðlagð tollakerfið að aðstæðum, sem gerir þeim kleift að fresta uppboði á tollkvótum þegar markaðsaðstæður eru ekki hagfelldar. Þessi nálgun styrkir innlendan landbúnað. Sveigjanleiki í úthlutun tollkvóta með tilliti til stöðu innlendar framleiðslu gæti verið gagnlegt skref til að tryggja betri afkomu bænda. Því tengdu þá var undanþága veitt kjötafúrðarstöðvum frá samkeppnislögum fyrr á þessu ári sem er til hagsbóta fyrir landbúnaðinn og mun styrkja bændur. Slík undanþága er vel þekkt á Norðurlöndunum auk þess sem mjólkuriðnaðurinn hér á landi hefur verið á álíka undanþágu í 20 ár. Samkeppnishæfnin hefur aukist og rekstrarkostnaður dregist saman sem leiðir til lægra vöruverðs fyrir neytendur.

Sýklalyf

Búvörusamningarnir þurfa að stuðla að sjálfbærum aðferðum í landbúnaði. Þetta felur í sér hvata til umhverfisvænna ræktunaraðferða, stuðlar að lífrænni framleiðslu og takmarkar notkun sýklalyfja. Með því að draga úr sýklalyfjanotkun er hægt að tryggja hágæða afurðir og vernda heilsu neytenda. Samningarnir þurfa að veita stuðning við rannsóknir, vísindastarf og nýsköpun, sem er nauðsynlegt til að auka samkeppnishæfni íslensks landbúnaðar á alþjóðamarkaði.



Sigurður Ingi Jóhannsson,
formaður Framsóknar og fjármála- og
efnahagsráðherra.

Samvinna

Samlegðaráhrif eru í landbúnaði og ferðaþjónustu og með því að vinna saman er hægt að skapa ný tækifæri fyrir báðar greinar. Samvinnan getur leitt til nýrra verkefna og aukinnar verðmætasköpunar og stuðlar að auknum hagvexti. Þá er markaðssetning nauðsynleg til að tryggja að íslenskar afurðir nái til neytenda og að bændur fái sanngjarna verðlagningu fyrir sínar vörur. Með því að efla samstarf milli bænda, fyrirtækja og rannsóknarstofnana er hægt að auka sýnileika íslenskra afurða á innlendum og alþjóðlegum mörkuðum.

Hverju vill Framsókn breyta miðað við núverandi stuðningskerfi?

Núverandi stuðningskerfi hefur verið gagnlegt, en nauðsynlegt er að endurskoða og aðlaga það að breyttum aðstæðum. Nýju samningarnir þurfa að vera sveigjanlegri til að mæta breytilegum þörfum bænda og markaðarins. Sveigjanleiki í stuðningskerfinu mun gera bændum kleift að aðlagast breyttum aðstæðum á markaði og nýta tækifæri sem skapast. Auk þess er nauðsynlegt að huga að sérstöðu Íslands, þar sem einungis fimmtungur landsins flokkast sem landbúnaðarland. Framsókn vill að breytingar á regluverki landbúnaðarins taki mið af þessum aðstæðum. Mikilvægt er að nýir samningar veiti sérstakan stuðning við lífræna framleiðslu sem er í samræmi við alþjóðlegar kröfur um umhverfisvernd og heilnæmi.

Með nýjum búvörusamningum skapast tækifæri til að endurspeglja breyttar þarfir og áskoranir í íslenskum landbúnaði. Með því að leggja áherslu á sjálfbærni, nýsköpun, aðgengi að fjármagni og samvinnu er hægt að tryggja að landbúnaðurinn haldi áfram að vera grunnstoð íslensks samfélags. Með samstilltu átaki verður íslenskur landbúnaður áfram sterkur og sjálfbær og mætir þannig áskorunum framtíðarinnar.

Sigurður Ingi Jóhannsson, formaður Framsóknar og fjármála- og efnahagsráðherra.



Framtíðin er líka úti á landi

Við viljum halda Íslandi í byggð, til þess þarf pólitískan vilja. Við í Framsókn höfum sýnt það í verki að við höfum það að leiðarljósi í okkar vinnu að fólk geti búið um allt land.

Uppbygging í mörgum sveitarfélögum hefur verið ótrúlega mikil síðustu ár. Fjölgun hefur verið í þeim mörgum og við sjáum að það á sér sérstaklega stað þar sem verðmætasköpun er mikil og atvinnulífið sterkt. Þrátt fyrir það er staðan í mörgum sveitarfélögum og samfélögum erfið.

Ég fór í stjórnsmál því ég vil að fólk geti búið hvar sem er á landinu og notið góðra lífsgæða. Eðlilega getum við ekki fengið háskólasjúkrahús í hvert sveitarfélag eða alþjóðaflugvöll, en við sem erum í stjórnsmálum getum unnið að því að tryggja að fólk geti nálgast nauðsynlega þjónustu eins og matvöru, heilbrigðisþjónustu, menntastofnanir og atvinnu sem næst þeim stað sem það kúss að búa á.

Styrking byggðar um land allt

Við í Framsókn viljum styrkja byggðir um allt land. Þingmenn og ráðherrar Framsóknar hafa tekið djarfar ákvarðanir á tíma fráfarandi ríkisstjórnar eins og þegar þau ákváðu að koma fram með t.d. loftbrú og hlutdeildarlánin. Vinnan við hlutdeildarlánin átti sér stað hjá Ásmundi Einari, þegar hann var í félagsmálaráðuneytinu. Þá höfðu margir ekki trú á því að hlutdeildarlánin myndu skila tilætluðum árangri við að hjálpa fyrstu kaupendum að komast inn á markaðinn og voru mjög þröng skilyrði fyrir þeim sett. En þau hafa sannarlega sannað gildi sitt og hjálpað fjölda fólks að eignast sína fyrstu íbúð. Þrátt fyrir það hafa hugmyndir um útvíkkun hlutdeildarlána mætt ákveðinni andstöðu í þinginu. Við í Framsókn viljum að skilyrði hlutdeildarlána verði útvíkkuð og að þau verði meðal annars nýtt fyrir ungt fólk til að kaupa jarðir. Það myndi skipta ungt fólk gríðarlegu máli til að geta hafið sinn búskap en þetta gæti líka verið ein besta fjárfesting sem ríkið gæti komið á fót til að tryggja búsetu um allt land. Við megum ekki gleyma því að við búum á eyju, við þurfum að huga að sjálfbærni og ef við tryggjum ekki nýliðun er óþarfi að horfa til framtíðar. En ég er bjartsýn að eðlisfari og trúu því að þetta sé sameiginleg sýn okkar allra. Við viljum byggja upp kerfi sem gerir ungu fólki mögulegt að hefja búskap.



Lilja Rannveig Sigurgeirsdóttir, þingmaður, Borgarfirði.

Markviss efling innviða lykiláhersla

Aðgengi að heilbrigðisþjónustu er misjafnt og má þar nefna geðheilbrigðisþjónustu sem dæmi. Framsókn hefur á þessu kjörtímabili verið með heilbrigðisráðuneytið. Þar hefur heilbrigðisráðherra, Willum Þór Þórsson, unnið ötullega að fjölmörgum umbótaverkefnum. Í vor unnum við að því að skilgreina fjarheilbrigðisþjónustu í lögum og er það orðið eitt af þeim úrræðum sem fólk um allt land getur nýtt sér til þess að sækja ýmis konar sérfræðiþjónustu sem annars væri erfið að nálgast. Á kjörtímabilinu höfum við fest í sessi svæðisbundin geðheilsuteymi með viðbótar fjárveitingum og fjölgað stöðugildum sálfræðinga innan heilsugæslunnar. Svo mætti lengi telja.

Við í Framsókn viljum líka halda áfram að tryggja öruggar samgöngur, auka viðhald og uppbyggingu vega um allt land. Vegirnir geta skipt miklu máli við val á búsetu og þá sérstaklega þegar fólk er að hugsa til ástands vega þar sem börn fara með skólabil. Við höfum sýnt það í verki að við viljum byggja þessa vegi upp og munum halda því áfram.

Við höfum einnig unnið ötullega að því að styrkja stöðu ferðaþjónustunnar um allt land því það eru fáar atvinnugreinar sem hafa náð jafn góðum árangri í að skapa þá byggðarþróun sem við í Framsókn höfum trú á, því framtíðin er björt úti á landi.

Við stöndum með landsbyggðinni, við búum sjálf á landsbyggðinni og við viljum vinna áfram fyrir landsbyggðina.

Miðjan er klár og framtíðin ræðst á miðjunni.

Höfundur er búsett í Bakkakoti í Borgarbyggð og skipar 2. sæti á framboðslista Framsóknar í Norðvesturkjördæmi.





Það er stutt í hláturinn hjá Mörtu Maríu Arnarsdóttur skólameistara, Guðrúnu Sigurgeirsdóttur, yfirmatreiðslukonu skólans, Friðriki V. Hraunfjörð matreiðslumeistara og Tómasi Hermannssyni útgefanda. Myndir / sp



Hönnuðir bókarinnar, Karl Petersson ljósmyndari og Helga Gerður Magnúsdóttir, hönnuður og konseptkona. Þess má geta að Kalli er sænskur og hefur sterkar skoðanir á uppruna brauðtertunnar.



Ekki komust allir til þess að taka við verðlaununum, en hér eru Ingimar Flóvent, Hilmar Daniélsson og Steinunn Erla Sigurgeirsdóttir.

Brauðtertur:

Þjóðarréttur Íslendinga

Sigrún Pétursdóttir
sigrunpeturs@bondi.is

Það er með mikilli ánægju, jafnvel stolti sem við landsmenn höfum neytt brauðtertunnar í gegnum árin og fleiri en ætla mátti keppst um að matreiða hana sem allra best.

Mikill metnaður er gjarnan lagður í verkið og kom því ekki á óvart þegar blásið var til formlegrar Íslandsmeistarakeppni í brauðtertugerð fyrir nokkrum árum. Sú hefð hefur haldist og voru vinningshafarnir í ár kynntir nú á degi brauðtertunnar.

Prettándi nóvember ár hvert er sem sé dagur brauðtertunnar – en í viðtali Fréttablaðsins 2019 við Sigga Hall matreiðslumeistara, kemur fram að hann telji víst að brauðtertana sem slík sé í grunninn íslenskt fyrirbæri. Birtist viðtalið í kjölfar fyrstu brauðtertusamkeppni sem haldin var formlega hér á landi, þá í Listasafni Reykjavíkur á menningarnótt. Brauðtertufélag Erlu og Erlu stóð fyrir keppninni en keppt var til verðlauna í þremur flokkum, hver væri sú fallegasta, frumlegasta og bragðbesta. Frést hefur þó til brauðtertumenningar á



Vinningstertur Íslandsmeistarakeppni í brauðtertugerð. Sú í fyrsta sæti, sú bragðbesta, sú fegursta, sú sem paraðist best við kampavín og sú frumlegasta. (Brauðertu)myndir / Karl Petersson.

Norðurlöndunum, þá helst frá Svíum, en þeir halda Smörgástartans daginn heilagan. Svíar eru harðir brauðertuáðáendur og eru nokkuð vissir um að hafa verið þeir fyrstu sem uppgötvuðu þá dásæm. En sitt sýnist hverjum.

Ávallt móðins

Brauðtertur hafa að minnsta kosti glatt Íslendinga síðan miðvikudaginn 29. apríl 1953, en þá birtist í Þjóðviljanum uppskrift að brauðertu í heimilisþætti blaðsins. Var henni lýst sem hentugri og ákaflega tilvaldri fyrir spila- og saumakvöld og kostnaður við eina

slíka færi alfarið eftir innihaldi tertunnar. Þar tóku húsmæður formbrauð sem þær sneiddu varlega langsum og smurðu salati gerðu úr eggjum og hangikjöti milli sneiðanna. Árið 1983 voru menn orðnir djarfari og í nóvemberriti Eldhúsbókarinnar var allvígaleg rækjubrauðerta á forsíðunni auk þess sem á síðu tvö var svokallaðri „fimmilaga veislubrauðertu“ lýst af ákafa, með þeim fyrirvara þó að brauðtertana sé „[...]geysistór og hentar því aðeins stórum veislum“. Þar fengu lesendur að kynna sér gerð kringlóttu brauðertana sem þóttu afar móðins. Ein slík var brauðterta með eggjum og kokteipylsum, en sú var fyllt með dýrindis fyllingu sem þætti heldur óvanaleg í dag, m.a. var hún smurð lifrarkæfu blandað með viski.

Ef einhver vill spreyta sig á þeirri veislu má sjá uppskriftina hér í boxi að neðan.

Brauðtertur hafa haldið velli öll þessi ár og þótt og þykja enn ómissandi á mannamótum allt frá skírnarveislum til jarðarfara. Hin klassíska íslenska tera er þekktust með hangikjöts- eða rækjusalati og skreytt sítrónum, dilli, vínberjum eða öðrum lystilegum afskurði en yfir árin hafa komið ýmsar misskemmtilgar útferslur af þessum þjóðarrétti sem á alltaf við, sama hvert tilefnið er.

Íslandsmeistaramótið í brauðtertugerð 2024

Úrslit frá Íslandsmótinu í brauðtertugerð voru kynnt við mikinn fögnuð þann 13. nóvember sl. í útgáfuþófi Stóru brauðtertubókarinnar, en uppskriftir að verðlaunatertunum frá Íslandsmótinu er einmitt að finna í bókinni ásamt fjölda annarra girnilegra uppskrifta.

Verðlaunaafhending var í húsakynnum Hússtjórnarskólans í Reykjavík, en Marta María Arnarsdóttir skólameistari segist reyna að samþykkja allar skemmtilgar fyrirpurnir sem henni berast og þetta hafi sannarlega verið ein þeirra. Mikil stemning var hjá nemendum skólans sem útbjuggu lystilega vel gerðar brauðtertur fyrir gestina undir stjórn matráðar skólans, Guðrúnar Sigurgeirsdóttur, en þeim var skolað niður með kampavíni. Friðrik V. Hraunfjörð matreiðslumeistari, þekktur undir nafninu Friðrik fimmti, var þeim einnig innan handar enda vanur handverksmaður, ekki síst þegar kemur að brauðtertuskreytingum.

Svala Sveinbergisdóttir og tengdasonur hennar, Guðmundur Kristinsson, unnu Íslandsmeistararitilinn í brauðtertugerð en verðlaunabrauðtertana var rækjuterta sem var bæði unaður á að líta og smakkaðist vel. Sonur Svölu, Hilmar Daniélsson, tók við verðlaununum fyrir þeirra hönd en það var 120 þúsund kr. gjafabréf hjá Icelandair.

Í Stóru brauðtertubókinni má finna tertuna undir heitinu Brauðterta Purpurarósarinnar, bæði falleg, góð og frumleg samkvæmt dómnefnd.

Aðrir verðlaunahafar voru þau Steinunn Erla Sigurðardóttir fyrir fallegustu brauðtertuna; hangikjótstertu, Magnús I. Björgvinsson fyrir bragðbestu brauðtertuna; rækjutertu, Berglind Ellý Jónsdóttir fyrir þá frumlegustu; rækju og Ritzkex tertu og sérstök verðlaun hlaut Ingimar Flóvent Marinósson fyrir þá sem paraðist best við kampavín; túnfisktertuna.

Brauðtertufélag Erlu og Erlu á Facebook

Má sjá að gengi brauðtertunnar er síður en svo á undanhaldi, enda stofnuðu stöllum Erla Hlynisdóttir og Erla Gísladóttir Brauðtertufélag Erlu og Erlu bæði í gamni og alvöru árið 2019. Í dag eru í þessu félagi um 18.000 einlægra aðdáenda um brauðtertur, sem skiptast á ráðum, uppskriftum og almennum fróðleik þessarar ljúffengu menningararfleifðar.

Áhugafólk ætti því endilega að kanna málið á samfélagsmiðlinum Facebook og ekki halda aftur af sér heldur ganga í félagið.

Brauðterta með eggjum og kokteipylsum

3 kringlóttir brauðtertubotnar, smjör.
Fylling 1: 200 g lifrarkæfa 1,5 dl rjómi, 1 msk. koníak eða viski
Fylling 2: 100–150 g beikon eða spægipylsa, 2 dl sýrður rjómi, 2 msk. sinnep, hvítlauskostur.
Skraut: 5 sýrðar litlar rauðrófur, 2 epli, 1–2 dl sýrður rjómi, nýmalaður svartur pipar, 5–10 brúnaðar kokteipylsur, 4–5 harðsoðin egg, steinselja.
Hrærið lifrarkæfuna með rjómanum og áfenginu og smyrjið á neðsta botn tertunnar. Skerið spægipylsuna eða beikonid í bita og brúnið lítillega. Kælið, setjið sýrðan rjóma og sinnep saman við og smyrjið á næsta botn. Setjið þriðja botninn ofan á og smyrjið hvítlauskosti yfir alla tertuna. Skerið rauðrófurarnar í örsmáa bita og rifjið eplin á rifjarni. Setjið saman við sýrðan rjóma og bragðbætið með pipar. Setjið salatið ofan á brauðtertuna og skreytið með kokteipylsum, eggjábátum og steinselju.



Úr 11. töl. Eldhúsbókarinnar, nóv. 1983.

BETRA FYRIR ÞIG, VÉLINA ÞÍNA OG NÁTTÚRUNA

Hreinna eldsneyti 0% etanól

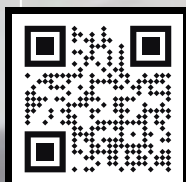

Finndu þinn söluaðila á
www.aspenfuels.is

ASPEN
FUEL FOR PROFESSIONALS

BETRA PLAN FYRIR ÍSLAND



SÓSÍALISTAFLOKKUR
ÍSLANDS



FÆR Í FLESTAN SNJÓ

DEFENDER



Land Rover Defender
Verð frá: 13.990.000 kr.
Bílar til afhendingar bráðlega

JAGUAR LAND ROVER
HESTHÁLSI 6-8, 110 REYKJAVÍK. Sími: 525 6500, www.landrover.is

5
ÁRA
ÁBYRGÐ

Rækta grænmeti neðanjarðar

Hulda Finnsdóttir
hulda@bondi.is



Fyrirtækið VAXA framleiðir nú salat, sprettur og kryddjurtir í tveimur löndum. Fyrsta gróðurhúsið var byggt í Grafarholti árið 2017 en það seinna var sett upp neðanjarðar í sandsteinsnámu í Svíþjóð.

Andri Björn Gunnarsson og Andri Guðmundsson standa á bak við grænmetisræktunina VAXA. Andri Björn stofnaði fyrirtækið á sínum tíma þegar hann reisti gróðrarstöðina í Grafarholti. Markmiðið var að hans sögn að rækta grænmeti á sjálfbærar og umhverfisvænan hátt allan ársins hring. Nýlega fór fyrirtækið í útrás til Norðurlandanna, fundu sér óvenjulegt framleiðsluhúsnæði nálægt borginni Örebro í Svíþjóð og í ársbyrjun 2024 hóf fyrirtækið sölu á grænmeti frá VAXA í sænskum matvöruverslunum.

Römbuðu á sandsteinsnámu í Svíþjóð

„Við fórum af stað árið 2021 en okkur langaði að stækka og ekki bara vera á Íslandi. Við keyrðum um allt; Svíþjóð, Noreg og Danmörku og enduðum síðan í þessu verkefni hér í Svíþjóð. Ég hafði búið í Svíþjóð í sjö ár sem hjálpaði mikið, þetta er stærsti Norðurlandamarkaðurinn fyrir grænmeti og síðan fundum við frábæra fasteign til að vera í,“ segir Andri og á hann þá við sandsteinsnámu sem þeir félagar römbuðu á fyrir tilviljun.

„Mér fannst þetta fánleg hugmynd. Rosafyndið en aldrei að fara að gerast. Ég taldi að þarna væri örugglega blautt og kalt og svo fíla ég ekki kóngulær. Andri Björn var meira á því að þetta væri rétti staðurinn og við þyrftum að skoða hann.“

Í janúar 2022 flugu þeir til Svíþjóðar og skoðuðu námuna, sem er 400.000 fm og 40 metrum undir yfirborði jarðar. Aðkoman er að þeirra sögn eins og að koma að jarðgöngum eða bílakjallara.



Sandsteinsnáman í Svíþjóð er 400.000 fm og 40 metrum undir yfirborði jarðar. Aðkoman er eins og að koma að jarðgöngum eða bílakjallara og er náman öll á einni hæð og alveg flöt.

„Náman er algjörlega flöt með nokkrum göngum og á hverjum gangi eru svokölluð „herbergi“. Eftir að sandsteinsgreftir lauk í kringum 1980 hefur náman verið notuð sem pappírsgæmsla en sú starfsemi hefur dregist saman svo VAXA situr nánast eitt um námuna. Aðgengi er gott en 18 hjóla trukkan getur vel keyrt þarna inn. Mjög öflug rafmagnstenging er í námunni sem er mjög mikilvægt í ræktuninni. Náman leit því ótrúlega vel út og nú, 10.000 fermetrum síðar, erum við byrjaðir að afhenda fullt af grænmeti á sænska markaðinn, bæði í búðir og á veitingastaði,“ segir Andri.

Stærðin skipti máli

Stærðin og staðsetning námunnar heillaði þá félagar og nefna þeir hversu stutt er í stærri borgir Skandinavíu; tvo og hálfan tíma taki að keyra til Stokkhólms, þrjá til Gautaborgar, fjóra til Osló og sex tíma til Kaupmannahafnar.

„Það var líka ákveðin fegurð í því að þurfa ekki að byggja hús og í raun endurnýta það sem er til

nú þegar. Við erum líka ekki að taka ræktarland frá neinum. Þegar þú skoðar land eða húsnæði þá takmarkast stækkun fyrirtækisins svölítið af stærðinni á landinu eða húsnæðinu sem þú kaupir. Þú þarft kannski að leigja landið við hliðina á líka og þá ertu farinn að borga leigu af því jafnvel löngu áður en þú ferð að nota það. Hér getum við nánast bara lengt framleiðslulínuna eftir þöntun. Við byrjuðum bara á því að leigja 1.000 fm og bættum síðan við 2.000 fm og svo koll af kolli,“ segir Andri Björn.

Leigukostnaðurinn var líka einn af kostunum við námuna en samkvæmt Andra er leigan mjög hófleg, enda ekki mikil eftirspurn eftir ónotuðum saltsteinsnámunum.

Fullkomlega stýrt umhverfi

Fyrsta ræktunin í námunni byrjaði í einu herbergi sem er um 11 metra breitt og 5 metrar á hæð og 100 metrar á dýpt. Engir stálveggir halda þessu rýminu uppi, heldur klettaveggir sem skilja herbergin að. Í fyrsta herberginu var sett upp bekkjarkerfi,



Andri Björn Gunnarsson og Andri Guðmundsson standa á bak við grænmetisræktunina VAXA.



Fyrsta ræktunin í námunni byrjaði í einu herbergi og er ræktunin í stýrðu umhverfi. Klettaveggirnir eru klæddir með panelum til einangrunar og ljós og loftræsting stýra hitastigi, kæla og taka raka.

klettaveggirnir voru klæddir með panelum til einangrunar, ljós sett upp og loftræsting til að stýra hitastigi, kæla og taka raka.

„Munurinn á okkur og öðrum gróðurhúsum er að við erum í algjörlega lokuðu rými. Við notumst ekki við sólarljós heldur setjum í staðinn upp ljós-díóður og getum því verið neðanjarðar. Þessi hefðbundnu gróðurhús eru óeinangruð og þurfa því alltaf að vera kynt. Við erum hins vegar í algjörlega lokuðu boxi með alla þessa lýsingu og þurfum því alltaf að vera að kæla. Þótt það sé 20 stiga frost á Íslandi eða í Svíþjóð í margar vikur hefur það ekki áhrif á okkur,“ segir Andri.

Þeir hafa nú þegar lokið við að setja upp fjögur slík herbergi og eftir áramót stefna þeir á að auka við sig fimm herbergjum í viðbót.

Stöðugleikinn heillar

Hitastigið í námunni er alltaf 10 til 12 gráður allt árið um kring. Náman er frostfrí þar sem hún er 40 m undir yfirborði.

„Stöðugleikinn er það sem okkur finnst rosalega áhugavert. Að hafa aðgang að stöðugleika í landbúnaði, sem hefur í gegnum aldirnar stýrst af ytri aðstæðum, eins og veðurfari eða árstíðum, er mjög verðmætt. Við þurfum ekkert að pæla í hvort það sé heitari eða kaldara á morgun eða hvort það muni rigna eða þá kannski rigna of mikið. Við getum einbeitt okkur að því að finna hagkvæmari leiðir til ræktunar,“ segir Andri Björn en Andri bætir við: „Þessi náma er frábær en við erum þó ekki orðnir eitthvað námuræktunarfyrirtæki. Við getum alveg ræktað ofanjarðar líka.“

Þeim hugnast að framleiða í algjörlega stýrðu umhverfi. „Í mörgum gróðurhúsum dettur framleiðsla kannski niður um 20 til 30 prósent um veturinn því sólin minnkar. Við lendum ekki í því. Að hafa þennan stöðugleika einfaldar hjá okkur reksturinn. Eftirspurnin hjá viðskiptavinunum minnkar ekki þótt það komi vetur. Þá er bara aukinn innflutningur á grænmeti og við viljum draga til muna úr

þörfinni á óumhverfisvænum innflutningi,“ segir Andri.

VAXA og VAXA

VAXA selur vörur sínar til helminga í matvörubúðir og til heildsala á veitingastaði í báðum löndum. Í ágúst kynntu þeir nýjar umbúðir og samræmdu vörulínur sínar á Íslandi og í Svíþjóð. Horfa þeir Andri og Andri Björn björtum augum til framtíðar og telja mörg spennandi tækifæri vera bæði á íslenska og sænska markaðnum.

„Við viljum vaxa bæði á Íslandi og í Svíþjóð. Það eru frábær tækifæri á báðum mörkuðum. Okkur finnst grænmetisgeirinn mjög áhugaverður. Það verður mikið í gangi í honum næstu áratugina. Við höfum fjárfest mikið í fyrirtækinu sem við teljum að eigi eftir að skila okkur,“ segir Andri.

Sjálfbærari og umhverfisvænni ræktun

Andri Björn og Andri vilja leggja sitt af mörkum í að auka fæðuöryggi og finna sjálfbærri og umhverfisvænni leiðir í ræktun á grænmeti.

„Matvælaframleiðsla er eitt af hlutum í heiminum sem við þurfum að finna út úr. Við erum nú þegar að nota rosamikið af landinu sem við eigum til. Okkur er að fjölga mikið, við erum að flytja mikið af mat og við hendum mikið af mat. Landbúnaður úti á akri er undir mikilli pressu og til lengri tíma litið getum við ekki fengið sama magn eða meira magn af landi til þess að fæða fleira fólk. Þetta er eitt af mörgu sem við þurfum að finna út úr,“ segir Andri Björn. Hann sér mikla möguleika á aukinni framleiðslu innanlands. „Það er hægt að draga úr innflutningi og neikvæðu áhrifunum sem núverandi framleiðsla hefur. Það sem við erum að gera núna er kannski rosaltíð í stóru myndinni en einhvers staðar þarf að byrja. Við höfum fulla trú á þessum geira til framtíðar. Hollur matur framleiddur á skikknanlegan og betri máta er áhugavert til lengri tíma litið,“ segir Andri Björn.

Bílskúrs- og iðnaðarhurðir

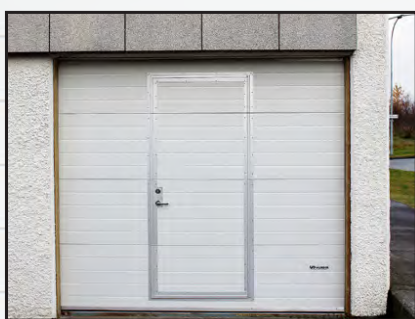

- Stuttur afhendingartími
- Hágæða íslensk framleiðsla
- Val um fjölda lita í RAL-litakerfinu
- Vindstyrktar hurðir

Smíðað eftir máli

Iðnaðarhurðir

Iðnaðarhurðir með gönguhurð

Bílskúrshurðir

Hurðir í trékarma

Tvískiptar hurðir

Fyrsta flokks þjónusta og ráðgjöf

VAGNAR HURÐIR

Tunguháls 10, 110 Reykjavík, sími 567 3440, vagnar@vagnar.is, vagnar.is

Það er komið að þér

Stöndum vörð um fjölskyldubúið: styðjum við aukna verðmætasköpun í landbúnaði, ferðaþjónustu og lífrænni framleiðslu.

Tryggjum öllum **heilbrigðisþjónustu**. Við eigum öll jafnan rétt hvar sem við kjósum að búa á landinu.

Eflum sjávarplássin okkar og gefum handfæraveiðar frjálsar.

Stóreflum **vetrarþjónustu á vegakerfinu** til að tryggja aukinn opnunartíma og bætum ástand vega með stórbættu viðhaldi.

Jarðgöng og samgöngur eru nauðsyn, ekki lúxus; gera skal **jarðgangagerð að föstum liði** í fjárlögum með að minnsta kosti tvenn jarðgöng í vinnslu á hverjum tíma.



Flokkur fólksins

flokkurfolksins.is

Husqvarna®

HÁ Verslun er með umboð fyrir Husqvarna Construction á Íslandi.

- Steinsagir
- Kjarnaborvélar
- Jarðvegsþjoppur
- Sagarblöð
- Kjarnaborar

Þjónustuverkstæði og varahlutir



Husqvarna K970
Sögunardýpt 15,5 cm



Husqvarna K770 14''
Steinsög/Hellusög
Sögunardýpt 12,5 cm



Husqvarna K4000
Steinsög
Sögunardýpt 12,5 cm



Husqvarna K3600
Vökvasög
Sögunardýpt 27 cm



Husqvarna K7000
Ring
Sögunardýpt 32,5 cm



Husqvarna K7000
Pre Cut
Sögunardýpt 14,5 cm

Husqvarna Trowel
BG 245
Slípivél, Vinnslubreidd 60 cm



Husqvarna FS 500
E rafmagns gólfsög
Sögunardýpt 19 cm



Husqvarna DM230
Kjarnaborvél
150 mm Max



Husqvarna LF75
Jarðvegsþjappa
97kg, 500 mm Plata



Husqvarna FS400
LV gólfsög
Sögunardýpt 16,2 cm



Husqvarna Rammer
Hoppari LT6005
230mm Plata, 69 kg



Fjöldi veiðidaga er ákveðinn eftir stofnstærð rjúpunnar í hverjum landshluta. Mynd / Úr safni

Rjúpan stygg í snjóleysi

Áki Ármann Jónsson, formaður Skotvís, segir rjúpnaveiðina fara vel af stað. Fuglinn sé hins vegar styggur og dreifður þar sem jörð er auð.

Hann segir að víðast um land hafi veðrið ekki verið hagstætt til rjúpnaveiða. Þegar það er hlýtt og lítill snjór er fuglinn dreifður og sérstaklega var um sig. „Hún fer ekki að róast fyrr en það fer að snjóá í fjöll,“ segir Áki. „Þá getur hún alltaf leitað í snjóinn.“

Ein rjúpa á hvern veislugest

Áki hefur ekki enn þá fengið töluleg gögn um gang veiðanna, en þeir veiðimenn sem hann hefur talað við segjast hafa fengið nóg af fuglum. Samkvæmt könnunum Skotvís undanfarin ár þurfa veiðimenn að meðaltali níu rjúpur í jólamatinn fyrir sína fjölskyldu. Áki segir eina rjúpu duga að jafnaði fyrir hvern veislugest. Á hverju ári eru fjögur til fimm þúsund einstaklingar sem fara í rjúpnaveiði en Áki segir veiðimenn yfirleitt vera fleiri þegar mikið er af rjúpu.

„Um nútíu prósent veiðimanna fara fyrstu helgina. Síðan fara þeir lítið eftir það nema það sé gríðarlegur skortur í jólamatinn,“ segir Áki en Skotvís leggur reglulega könnun fyrir sína félagsmenn til þess að átta sig á hegðun þeirra. „Fjöldi veiðidaga hjá veiðimönnum er að meðaltali í kringum fjóra,“ bendir Áki á.



Áki Ármann Jónsson.

Flestir veiðidagar á Austurlandi

Veiðitímabilið hófst föstudaginn 25. október og er núna í fyrsta skipti mislangt eftir landshlutum. Á Austurlandi eru veiðidagarnir 43 og sá síðasti 22. desember. Á Vestfjörðum eru dagarnir 25 og veiði hætt 26. nóvember. Í öðrum landshlutum eru veiðidagarnir 20 og þar er óheimilt að veiða rjúpu eftir 19. nóvember. Ekki má veiða rjúpu á miðvikudögum og fimmtudögum.

„Það var gefin út ný stjórnumar- og verndaráætlun fyrir rjúpu núna í haust og þar eru veiðarnar landshlutaskiptar, en hún er í misjöfnu ástandi eftir landshlutum. Þá er verið að veiða lengur á þeim stöðum þar sem hún stendur sig vel og minna þar sem hún stendur sig verr,“ segir Áki. Umhverfisstofnun mun leggja til við ráherra á hverju ári hversu lengi skal veiða á hverjum stað út frá reiknilíkani sem var tekið í gagnid í ár. Það byggir meðal annars á gögnum úr veiðikortakerfinu og tálningum Náttúrufræðistofnunar Íslands. /ál



Eftir mikla leit fundu Bessi og Borja bónda sem gat útvegað þeim fjölbreytt úrval lífræna ávaxta. Myndir / Aðsendar

Ávextir beint frá spænskum bónda

– Voru þreyttir á litlum gæðum í verslunum

Rekstur norðlenska innflutnings-fyrirtækisins Fincafresh hefur vaxið jafnt og þétt síðan það var sett á laggirnar fyrir tæpum tveimur árum.

Nú eru nokkur hundruð aðilar komnir á áskrifalista og fá kassa af ferskum ávöxtum með reglulegu millibili.

Stofnendur fyrirtækisins eru Bessi Ragúels Víðisson frá Dalvík og Borja Lagúna López frá Spáni. Þeir kynntust þegar sá síðarnefndi flutti til landsins til að spila fótbolta á Dalvík árið 2019. Bessi segir þá hafa verið þreytta á lélegum gæðum ávaxta í verslunum hér á landi og atlað sér fyrst að flytja inn eitt bretti af ferskum ávöxtum fyrir Dalvíkinga.

„Síðan komumst við að því að það er ekki hægt að flytja inn á eigin nafni. Þú þarft kennitölu fyrirtækis og alls kyns leyfi,“ segir hann. Því var



Borja Lagúna López og Bessi Ragúels Víðisson, stofnendur Fincafresh, selja fólki ávexti í áskrift sem eru fluttir til landsins beint frá Andalúsíu á Spáni.

Fincafresh sett á laggirnar og hefur reksturinn undið upp á sig frá því innflutningur hófst í október 2022.

Lítill búgarður á Andalúsíu

Þegar félagarnir voru að leita sér að birgja byrjuðu þeir á því að fara til Andalúsíu á Spáni, en þar sem Borja er spænskur vissi hann að þar væri blómleg ræktun fjölbreyttra ávaxta. Eftir mikla leit fundu þeir lítinn bónda sem var í vandaðri lífrænni ræktun og var tilbúinn til að útvega þeim varning og fá þeir núna nánast allar sínar vörur frá honum.

Engin bein aðráttaleið er frá Andalúsíu til Íslands. Bessi og Borja komu því á fót nýrri flutningaæð þar sem vörubíll keyrir nánast viðstöðulaust frá búgarðinum í Andalúsíu til Rotterdam í Hollandi. Þaðan er ávöxtunum síðan siglt til Íslands. Innflutningurinn hleypur á þónokkrum brettum í hverjum mánuði.

Tíu daga gamalt

„Við þökkum þessu öllu sjálf á Akureyri. Við erum með færiband þar sem við förum yfir hvern einasta ávöxt í höndunum og reynum að passa að það fari ekkert ónýtt í kassann,“ segir Bessi. Þegar sendingar berast reyna félagarnir ásamt starfsfólki að pakka öllu á innan við sólarhring og eru ávextirnir að jafnaði tíu til tólf daga gamlir þegar þeir skila sér til áskrifenda. Til samanburðar bendir Bessi á að ávextir geti verið allt að tveggja mánaða gamlir í stórmörkuðum.

„Flestir af okkar áskrifendum djóka með það að við séum búnir að skemma neyslunur þeirra því



Ávextir í kassa frá Fincafresh.

þeir geta aldrei verslað ávexti aftur í lágvöruverðsverslun. Bessi segir að um leið og fólk smakkar vöruna þeirra spyrji það sjálft sig hvað það sé búið að borða undanfarin ár. „Ég held að okkar ávextir séu á pari við það og jafnvel nýrri en það sem fæst í stórverslunum á Spáni,“ segir Bessi. Félagarnir leggja mikið upp úr því að vera alfarid með árstíðarbundna vöru. „Það þýðir það að þegar appelsínur eru ekki í árstíð þá seljum við ekki appelsínur því við fáum þær ekki. Þetta er okkar leið til að tryggja að það sem þú færð er bara glænýtt,“ segir Bessi.

Tuttugu tegundir af mangó

Honum finnst skemmtilegt að geta flutt inn nýjar tegundir af ávöxtum sem Íslendingar hafi ekki kynnt. „Fólk heldur kannski að það sé ein tegund af mangó og ein tegund af appelsínu. Við erum búin að flytja inn yfir tuttugu tegundir af mangó og fimm tegundir af appelsinum, tíu tegundir af mandarínnum og tíu tegundir af plómum. Við höfum komið með japanskar mandarínur sem eru grænar, blá granatepli og hvít granatepli, drekaávexti, kirimója og kaki. Listinn er ekki temandi og ég geti haldið áfram lengi.“ /ál

SNJÓKEÐJUR
Í MIKLU ÚRVALI



☎ 862 4046

✉ skralli@skralli.is

SKRALLI



**Lilleseth
Kjetting**

Norsk framleiðsla í 75 ár



Elvar Eyvindsson bóndi skipar 1. sætið í Suðurkjördæmi fyrir Lýðræðisflokkinn

- Það er lýðheilsuþema að vita hvaðan maturinn kemur og við teljum að það sé forsenda fyrir sjálfstæði og frelsi hvernar þjóðar að framleiða eigin matvæli
- Við verðum að vera sjálfbær í landbúnaði
- Gerum sömu kröfur og við gerum til innfluttra matvæla og við gerum til innlendra með tillit til gæða, aðbúnaðar búfánaðar og notkunar á sýklalyfjum
- Vaxtakjör og lánaumhverfi á Íslandi þarf að gjörbreyta því það er stór liður í rekstri í búskap og skiptir öllu máli er kemur að nýliðun
- Til að ná þessum markmiðum ætlum við að verja landbúnaðinn með þeim aðferðum sem þarf í samvinnu og sátt við bændur

Áfram íslenskur landbúnaður
Kjósum X-L

Fyrir land og þjóð

nowfoods.is

Veldu betur í vetur

Vörurnar frá NOW innihalda einungis hráefni í hæsta gæðaflokki fyrir hámarks virkni. NOW leggur mikinn metnað í rannsóknir og prófanir og því geturðu verið viss um að fá hágæða D vítamín og önnur bætiefni sem virka. Veldu betur í vetur, veldu D vítamín frá NOW.

Gæði
Hreinleiki
Virkni



Bætiefni koma ekki í staðinn fyrir fjölbreytta fæðu. Ekki neyta meira af vörunni heldur en ráðlagður daglegur neysluskammtur segir til um án ráðlegginga frá lækni. Ófrískar konur, konur með börn á brjósti og þeir sem eru að taka lyf ættu einnig að ráðfæra sig við lækni varðandi inntöku bætiefna. Geymist þar sem börn ná ekki til.

now
Síðan 1968

Vöruhönnun:

Ný framleiðsla á æðardúnshúfum og -lúffum

Íslenskur æðardúnn er verðmætur og fágætur og því eftirsóttur sem hráefni til framleiðslu á vönduðum æðardúnsvörum. Mest hefur farið fyrir sængurvörum, en ýmsar aðrar vörur eru í framleiðslu og er nú von á fyrstu æðardúnshúfunum og -lúffum frá hönnunarteyminu Erindrekar.

Æðardúnninn þykir hafa eiginleika sem eru einstakir; mýkt og léttleika, auk þess að einangra sérstaklega vel.

Samstarf við æðarbændurna á Skálanesi

Þær Íris Indriðadóttir og Signý Jónsdóttir eru í vöruhönnunarteyminu Erindrekar sem vinna að ýmsum verkefnum í hönnun og listum – og eru með vörulínu í undirbúningi ásamt Sigmundi Páli Freysteinsyni, fatahönnuði, þar sem æðardúnn frá Skálanesi í Seyðisfirði leikur lykilhlutverk.

„Við höfum síðastliðin sex ár verið viðloðnar æðarvarpið í Skálanesi í Seyðisfirði hjá æðarbændunum Sigrúnu Ólafsdóttur og Péttri Jónssyni.“ segir Íris. „Samband okkar við þau kom þannig til að við tókum þátt í verkefni árið 2019 sem hét Tilraun II – æðarrekt, þar var þverfaglegur hópur fólks kominn saman og hann svo settur á stefnumót með æðarbónda einhvers staðar á landinu. Þannig kynntumst við Skálanesi og því frábæra fólki sem sinnir þar æðarvarpinu. Við urðum svona góðir vinir og nú fyrir tveimur árum spurðu þau hvort við hefðum áhuga á að hjálpa þeim í þessu, og við sögðum heldur betur já við því konungsboði. Síðan höfum við sinnt æðarvarpinu með þeim Sigrúnu og Péttri hvert vor, en einnig úrvinnslu á æðardúnum sjálfum.“

Fullvinnsla á dúninum mikilvæg

„Við höfum mikinn áhuga á því að finna æðardúni á Íslandi enn frekara hlutverk. Við fengum til liðs við okkur fatahönnuðinn og textílsérfræðinginn Sigmund Pál Freysteinsyn, en saman vinnum við nú að verkefni að koma æðardúni



Signý Jónsdóttir, Sigmundur Páll Freysteinsyn og Íris Indriðadóttir vinna saman að því verkefni að koma æðardúni í flíkur. Mynd / Ólöf Rut Stefánsdóttir

í flíkur. Nú fyrir jólin setjum við okkar fyrstu vörur á markað, í takmörkuðu upplagi til að kanna áhugann á þessum vörum á Íslandi. Um er að ræða húfur og lúffur. Efnin sem við veljum utan um dúninn eru 100 prósent bómullarefni sem eru vatns- og vindheld. Það kom ekki til greina að finna neitt nema góð og vottuð efni til að para saman við æðardúnninn,“ útskýrir Signý.

Þær sjá fyrir sér að í komandi framtíð muni þær geta framleitt fleiri hluti eins og úlpur, vesti, trefla, buxur, pils, sjöl og fleira. „Það liggur í augum uppi að við hér á landi verðum að fullvinna æðardún þar sem við erum langstærstu framleiðendur á æðardúni á heimsvísu og sérfræðingar í að fullvinna dúninn. Við megum ekki glata þessum tækifærum og senda dúninn út án þess að fullvinna hann,“ bætir Signý við.

Annars flokks dún þarf að vera hægt að selja

Þær segjast einnig hafa verið að berjast fyrir því að fá lögum um gæðamat á æðardúni breytt þannig að dún sem ekki fær vottun sé löglegt að selja. „Við höfum verið að sýna fram á notagildi annars flokks æðardúns til að sanna það að það sé heldur betur hægt að nýta dún sem fær ekki vottun. En það sprettur út frá því að á Skálanesi erum við að glíma við lúpínu sem festist í dúninum og fær því ekki vottun sökum örfinna trefja lúpínunnar, en þetta er um einn þriðji af okkar uppskeru ár hvert sem við fáum ekki að selja.

Nú nýverið vorum við tilnefnd til Hönnunarverðlauna Íslands fyrir verkefnið „Annars flokks“ þar sem við sýndum fram á möguleikana sem í annars flokks æðardúninum felast,“ segir Íris.



Von er á nýjum æðardúnsvörum úr smíðju vöruhönnunarteymisins Erindreka á næstu vikum, dúnhúfum og -lúffum. Mynd / Marino Thorlacius

Vinna með lúpínunni

Þær segja að skipaður dúnmatsmaður votti allan dún sem seldur sé hér á landi og til að hægt verði að selja annars flokks æðardún þurfi að breyta lögum. „Í raun eru lögin nokkuð góð og halda í gamlar hefðir sem er mikilvægt, en þó mætti að okkar mati aðeins betrumbæta þau með tilliti til þess að æðardúnn sem fær ekki fyrsta flokks vottun ætti að geta fengið vottun, bara ekki sem fyrsti flokkur heldur einhverja undirflokkun.

Til þess að hafa það alveg á hreinu þá erum við núna í þessu nýja verkefni að vinna aðeins með fyrsta flokks æðardún,“ segir Signý.

Spurðar að því hvort ekki megi einfaldlega uppræta lúpínuna á

landinu, segja þær að þeirra afstaða sé frekar að vinna með náttúrunni og henni. „Staðan er bara þannig að lúpínan er og verður hér á landi og við verðum bara að samþykkja það og vinna með henni, ekki á móti. Þetta eru lúpínubreiður í hektaravís, það er enginn möguleiki á því að uppræta hana.

Nú, svo elskar æðarfuglinn að verpa á þessu svæði, þarna er gott skjól og skjáfíð í undirlendinu sendir boð um hættu. Svo er þetta heimsins besti felustaðurinn og ekki förum við að taka það frá kollunni og ungum hennar,“ segir Íris.

Til að fylgjast með næstu skrefum hjá teyminu er hægt að fylgja þeim á Instagram, undir nafninu studioerindrekar, eða á Facebook-síðunni Erindrekar. /smh

	Rascal Target XP 22Lr. kr. 75.900
	Benelli M2 Euro kr 195.000
	Savage 93R17 GVXP 17 HMR kr.99.900
	Savage MarkII FVXP cal: 22 LR kr. 89.900
	Savage B22 FV-SR kr. 89.900
	Benelli Nova Black kr 123.500

Sérverslun veiðimannsins - Laugavegi 178 - sími: 551 - 6770 - www.vesturröst.is

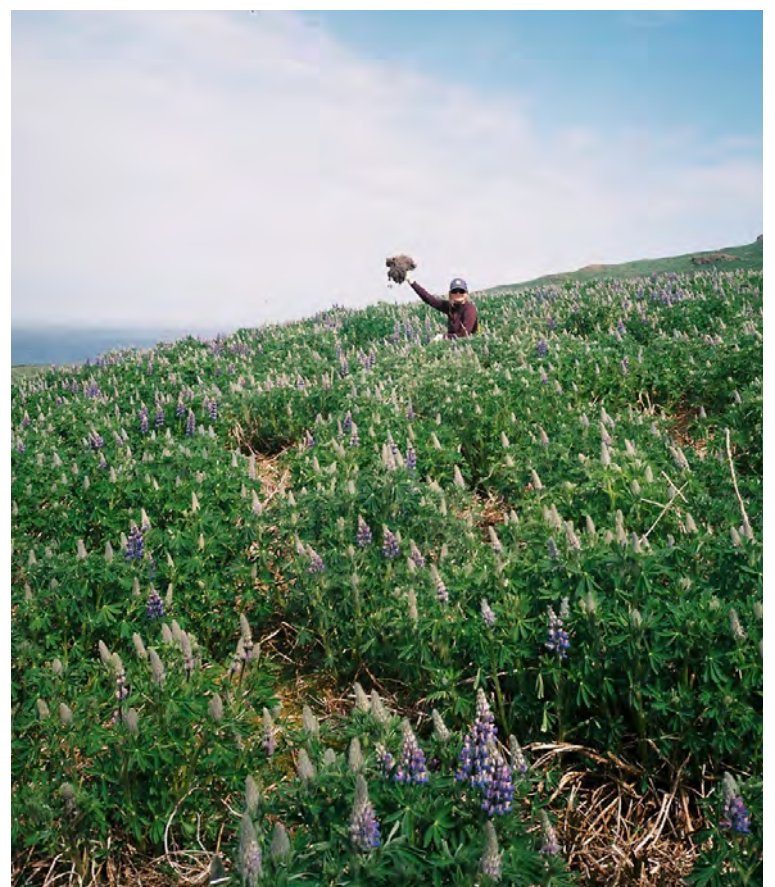

„Staðan er bara þannig að lúpínan er og verður hér á landi og við verðum bara að samþykkja það og vinna með henni, ekki á móti.“ Mynd / Signý Jónsdóttir

JÓLASVEINASPILIÐ ER KOMIÐ Í VERSLANIR

JÓLASVEINASPILIÐ

Jólasveinaspilið er í anda spilsins „Veiðimaður“ þar sem markmiðið er að safna fjögurra spila samstæðum. Í stað hefðbundinna spila er spilað með íslensku jólasveinana. Á spilunum eru upplýsingar um jólasveinana og þeirra sérkenni. Spilið er hugsað til fróðleiks og skemmtunar.

Spilin eru stærri en hefðbundin spil 14,8 x 10,5 cm.



LITLA JÓLASVEINASPILIÐ

Litla jólasveinaspilið er minni útgáfa af Jólasveinaspilinu en þá er spilað stæðuspil. Litla jólasveinaspilið er fyrir yngri aldurshópin, einfaldari útgáfa þar sem einungis nöfn jólasveinanna eru á spilinu með myndinni. Nöfn jólasveinanna eru á íslensku og ensku á spilunum.

Stærð spila er 8 x 8 cm.

JÓLA-SVEINARNIR
VERSLA Á
HESPA.IS



Garðyrkja

Heildarlausnir fyrir garðyrkjuna



Allt frá
fræjum til
afurða

Frjó umbúðasalan, hluti af Samhentum síðan 2016

Suðurhraun 4a, 210 Garðabæ, 5758000
www.samhentir.is sala@samhentir.is



Samhentir

Fjárbændur í borginni

– Létu gamlan draum rætast og fengu sér kindur

Ástvaldur Lárusson
astvaldur@bondi.is



Jóhanna Eldborg Hilmarsdóttir, Guðmundur Gunnarsson og Kristófer Freyr Guðmundsson standa saman að fjárbúskap í Fjárborg í Reykjavík.

Á Hólmsheiðinni í útjaðri byggðar Reykjavíkur er fjárhúsaðverfið Fjárborg þar sem Jóhanna, Guðmundur og Kristófer eiga saman 23 kindur. Þau eignuðust fjárhúsin í lok árs 2020, en þau ákváðu að fara þessa leið í sauðfjárrækt þar sem þau höfðu ekki færi á að kaupa sér jörð og flytjast búferlaflutningum af höfuðborgarsvæðinu.

Þau segjast hafa lengi blundað með þann draum í maganum að fara í fjárbúskap, en þau eru öll utan af landi og komin undan bændum. Guðmundur er úr Dýrafirði og eiga Jóhanna og Kristófer ættir að rekja til Fljótanna í Skagafirði. Jóhanna og Guðmundur eru hjón og er Kristófer náfrændi Jóhönnu.

„Þetta er mikið til landsbyggðarfólk sem er hérna í sauðfjárrækt,“ segir Jóhanna. Þremmingunum telst til að það séu kindur í ellefu fjárhúsum í hverfinu. Í þremur húsum hafa fleiri en einn tekið sig saman um reksturinn en svo eru dæmi um einstaklinga sem vilja eiga eina eða tvær kindur og fá aðstöðu hjá öðrum. Í Fjárborg eru samtals 177 vetrarfóðraðar kindur. Á höfuðborgarsvæðinu er jafnframt sauðfjárrækt í Garðabæ, Álftanesinu, Kópavogi, Mosfellsbæ og Kjalarnesi. Þar að auki eru kindur hjá dr. Ólafi Dýrmundssyni í Breiðholtinu.

Endurnýjuðu fjárhúsin

Þegar þau byrjuðu með fjárbúskapinn árið 2020 segir Jóhanna að þau hafi oft „hringt í vin“ fyrstu misserin, en faðir Kristófers gat gefið ráð þar sem hann hefur lengi stundað fjárbúskap. „Svo er það þannig hérna í Fjárborg að fólk hjálpar að. Maður getur farið yfir til nágretta og það er rölt yfir með manni og spáð og spekulerað



Guðmundur Gunnarsson, Jóhanna Eldborg Hilmarsdóttir og Kristófer Freyr Guðmundsson eignuðust útihús í Fjárborg í Reykjavík í lok árs 2020 og verða með 23 kindur í vetur. Guðmundur er úr Dýrafirði, Jóhanna er alin upp í Vestmannaeyjum og er Kristófer fæddur og uppalinn Skagfirðingur.

og fundnar lausnir,“ segir Jóhanna. „Þetta er eins og með allt dýrahald. Þú kemur þér í samband við þá sem eru reynslumeiri, vita meira og kunna meira.“ Guðmundur bætir við að þau hafi orðið sér úti um mikið fræðslufni sem þau hafa lesið til að læra sem mest um sauðkindina.

Þríeykið hefur endurnýjað fjárhúsin á undanförunum árum. Fyrst voru kindurnar á taði en í fyrsumar endurbýggðu þau hluta mannvirkisins og komu fyrir grindum og stækkuðu rýmið. Gaflinn af gamla húsinu sést enn þá þegar farið er inn í fjárhús og sést stærðarmunurinn ágætlega.

Þurfa ekki að skipta dögum

„Þetta er vinna, en þetta er skemmtileg vinna,“ segir Jóhanna. Þau fara í húsin minnst einu sinni á dag til að gefa en vakta kindurnar stöðugt í gegnum myndavélabúnað.



Akveðin núllstilling felst í því að fara í fjárhúsin eftir vinnu til að sinna kindunum.

„Okkur finnst þetta svo skemmtilegt að við hittumst öll hérna að vinnudegi loknum og gefum í staðinn fyrir að skipta dögum á okkur,“ segir Jóhanna.

„Það er rosalega friðsælt eftir annasaman dag að koma í húsin og fara í þessa verklegu vinnu við að hreinsa jöturnar og gefa,“ heldur Jóhanna áfram. Kristófer bætir við að umgengnin í kringum sauðféð feli í sér ákveðna núllstillingu.

Fullnýta skepnuna

„Það á ekkert að vera einlitt,“ segir Guðmundur. Jóhanna tekur fram að þau séu markvisst að rækta sem flesta sauðfjárliti en hún segist hafa gaman af fleiri hliðum ræktunar. „Ég velti því mikið fyrir mér hvernig maður á að para saman til að fá sem sterkasta og heilbrigðasta afkvæmið með góða byggingu,“ segir hún.

Í stofninum eru fjórar hvítar kindur sem eru sérstaklega hugsaðar til að gefa af sér væn lömb, en Jóhanna segir nauðsynlegt að fá kjöt í frystikistuna. „Við slátrum heima til einkaneyslu en það sem er umfram það hefur verið sent í sláturhús,“ segir hún og bætir við að þau reyni

5 hlutir sem þau Jóhanna, Guðmundur og Kristófer geta ekki verið án



1. Kaffistofan: „Hérna tengjast allir.“



2. Myndavélakerfið: „Nauðsynlegt til að fylgjast með.“



3. Smágrafan: „Við nýtum hana í nánast allt.“



4. Skóflan: „Ég get notað skóflu í ýmslegt.“



5. Hjólbörurnar: Gagnast til að flytja hluti.

að nýta skepnurnar eins mikið og hægt er. Til að mynda hafa þau látið spinna ullina af sínum ám og hefur Jóhanna þrjónað peysur.

Þá gera þau svið og nýta allan innmat og segist Jóhanna hafa lagt sig fram við að hitta eldri húsmæður úr sveitum til að fá gamlar uppskriftir af bjúgum og hangikjöti og til að læra verklagið við nýtingu innmatarins. Með því segir hún sauðfjárræktina gefa þeim mun meira en ef þau létu duga að senda lömbin í sláturhús.

Samkomuhús og viðburðir

Í Fjárborg er fjáreigendafélag og er mikil samvinna í kringum skepnuhaldið, eins og þegar kemur að viðhaldi girðinga, dreifingu áburðar á tún og fleira. Í götunni er samkomuhús og hefur félagið staðið fyrir adventukaffi og þorablótum. Þegar blaðamaður ræddi við þríeykið var hafinn undirbúningur að hrúta- og gimbrasýningu sem fór fram þann 16. nóvember síðastliðinn. „Það verður bikar fyrir flottasta hrútinn og flottustu gimbrina og viðurkenning fyrir flottasta litinn,“ segir Jóhanna. Hún bendir á að fjáreigendurnir í



Jóhanna hefur lært gamalt matarhandverk til að nýta kindurnar sem best. Þau hafa látið spinna ullina og er peysan á myndinni úr heimafernginni ull.

Óskað er eftir tilboðum í Ford Transit árgerð 2016



Bíllinn er ekinn 155.000 km. og er innréttur sem verslun á hjólum.

Í farangursrými er kæli og frystir sem notaðir voru til þess að geyma vörur smáframleiðanda á Norðurlandi vestra.

Bíllinn er til sölu með eða án fylgibúnaðar.

Hann er lítillega tjónaður á toppi en hefur fengið gott viðhald.

Frekari upplýsingar gefur Halldór í síma 896-7977.



Í Fjárborg í Reykjavík eru 177 vetrarfóðraðar kindur í ellefu fjárhúsum.



Kristófer stendur við gaff fjárhúsanna þar sem stærðarmunurinn á nýju og gömlu byggingunni sést.

hverfinu séu með mikinn metnað og kemur matsmaður á staðinn til að taka sýningargripina út.

Jóhanna segir að fjáreigendafélagið sé núna að berjast fyrir því að fá að nýta áfram beitartún sem er rétt við Fjárborg en er búið að deiliskipuleggja sem byggingarland. „Við erum mjög háð því að hafa tún,“ segir hún og telur að ef þau missi aðgengi að beitahólfi verði fjárhaldi á staðnum sjálfhætt, enda

nauðsynlegt að geta sleppt kindunum út á vor- og haustbeit.

Guðmundur bendir á að ekki hafi tekist að undirrita lóðaleigusamninga fjáreigenda við borgina þrátt fyrir að þeir séu svo gott sem tilbúnir. Hann telur að það aftri uppbyggingu í hverfinu, en það á eftir að koma fyrir frárennsli, hitaveitu og götulyfing. Hann er bjartsýnn á að samningar náist en þetta hafi verið óklárað verkefni of lengi.

RAFRÆNT ÓSKASKRÍN BEINT Í SÍMANN

Það hefur aldrei verið einfaldara að gleðja starfsfólkið!

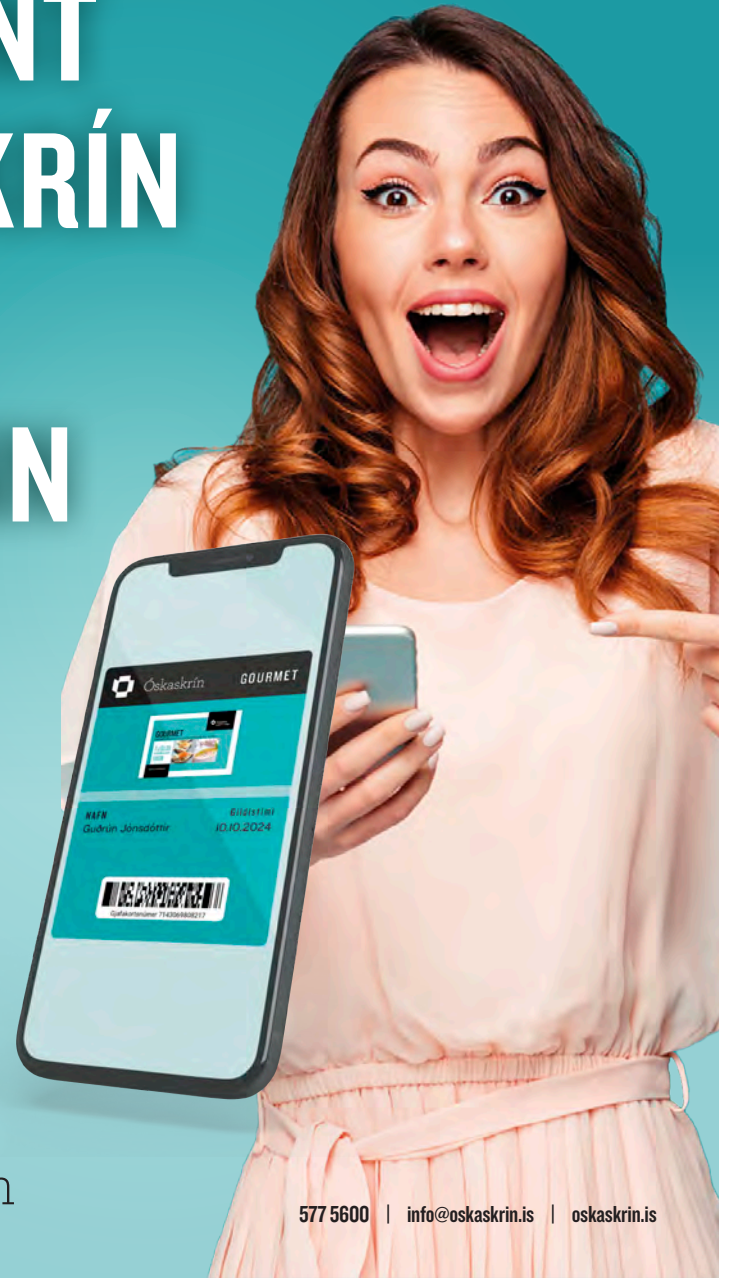

577 5600 | info@oskaskrin.is | oskaskrin.is

RÝMINGARSALA

Barnahús · Garðhús · Gestahús · Gróðurhús

Allt að 40% afsláttur | Allt á að seljast, fyrstur kemur fyrstur fær | Ekki missa af þessu!



30%

GARÐHÚS án fylgihluta



40%

BARNAHÚS án fylgihluta



25%

GESTA HÚS án fylgihluta



15%

GRÓÐURHÚS

45% afsláttur af **FLUTNINGI** á allar þjónustustöðvar Flytjanda.

HÚSIN eru sérhönnuð fyrir íslenskar aðstæður

Sjá fleiri **HÚS** á tilboði á heimasíðunni volundarhus.is



Vel valið fyrir húsið þitt

Tilboðin gilda núna í nóvember eða á meðan birgðir endast.

Afsláttarverð reiknast af verðum á heimasíðunni okkar.

Nánari upplýsingar á heimasíðu og í síma 864 2400.

www.volundarhus.is



Svarfaðardalur:

Fjósbygging reyndist örlagavaldur

– Búhyggjir og þrautseigir bændur á Göngustöðum horfa fram á veginn eftir erfitt sumar

Guðrún Hulda Pálsdóttir
gudrunhulda@bondi.is



Þau féllu fyrir hvort öðru gegnum síma og reka nú saman afkastamikil bú. Þrátt fyrir að stutt sé í rammpólítiska brandara hjá hjónunum Gunnari Guðmundssyni og Auði Arnarsdóttur hefur árið verið bændunum þungt.

Göngustaðir í Svarfaðardal er kúa- og sauðfjárbú rekið af tiltölulega ungum bændum, þeim Gunnari og Auði, sem búa þar ásamt tveimur ungum börnum sínum og foreldrum Gunnars – sem seldu þeim reksturinn fyrir nokkrum árum. Búskapurinn er blandaður. Mjólkurframleiðsla er þar veigamest, en þar eru um 70 árskýr. Einnig eru þar um 175 vetrarfóðraðar kindur og þar að auki með nautaelði. Einnig eru allmargar hænur á bænum sem skaffa egg fyrir heimilið.

Ræktarland Göngustaða varð illa úti vegna ótíðar í sumar. Flestöll túna kólu og þurftu Gunnar og Auður að taka 25–30 milljóna króna yfirdráttarlán (að mestu) til þess að bregðast við áfallinu, bæði til að kosta efni til endurræktunar á tünunum og kaupa hey svo þau geti viðhaldið eðlilegum búrekstri í vetur. Því ekki vilja þau fella skepnur og minnka framleiðslu, sem hefur undanfarin ár verið til fyrirmyndar þannig að tekið sé eftir. Þau hlutu meðal annars nautgripærktarverðlaun Búnaðarsambands Eyjafjarðar árið 2022 og eru tölfraðilega í fremstu röð mjólkurframleiðenda á landinu, með yfir 8.300 kíló á ársku. Þau bíða nú í von og óvon eftir niðurstöðum Bjargráðsáðs um hvort, og þá hversu mikið, þau fái bætt vegna tjónsins.

En matvælaráðuneytið tilkynnti fyrir helgi að gert væri ráð fyrir að um 300 milljónum króna verði varið til stuðnings vegna tjóns bænda en alls bárust Bjargráðsáðji 123 umsóknir. Auður segist ekki eiga von á að fá nema hluta tjóns þeirra bætt enda saki bændur ekki um tjónabætur nema um sannarlega mikið tjón sé að ræða, rétt eins og hjá þeim.

Prefalt afurðatjón

„Við urðum fyrir þremur afurðatjónum í sumar. Þetta byrjaði á kalinu. Síðan kemur snjórinn í júní og allar kindurnar voru teknar inn. Við misstum í kjölfarið 25 kindur úr júgurbólgu af 175 kinda hópi. Síðan rigndi eldi og brennisteini og ekkert sprettur hjá okkur. Þannig fengum við einhverjar 6–7 rúllur á hektara, í stað 15–20 í venjulegu árferði. Við uppskárum 600 rúllur en erum venjulega með yfir 2.000. Sem betur fer heyjaðist vel í fyrra svo við áttum mikið af fyrningum svo við þurftum bara að kaupa um þúsund rúllur,“ útskýrir Gunnar.

Þar að auki hafa lömbin komið léttari af fjalli og setja þurftu á fleiri lömb til að viðhalda framleiðslufjöldanum vegna þeirra áa sem þau misstu. „Við vorum reyndar ótrúlega heppin með það að kindurnar sem fengu júgurbólgu drápu áður en þær fóru á fjall. Þannig við náðum að skilja móðurlausu lömbin eftir heima. Okkur vantarði því ekki nema tvö lömb af fjalli,“ segir Gunnar upplitsdjárfur.

„En í staðinn voru 25 lömb hlaupandi hér um og ég hef ekki þolinmæði í svona rugl. Þau voru mörg svo dyntótt, það þurfti að dedúa við sum daglega í allt sumar,“ segir Auður. Hún kann heldur að meta fjósastörfin, annast kýrnar og huga að heilsu þeirra og mjóltum.

Sameiningartákníð Davíð Oddsson

Gunnar ólst upp á Göngustöðum en foreldrar hans, Guðmundur Gunnlaugsson og Margrét Berglind Gunnarsdóttir, hófu búskap þar árið 1979. „Ég var fluttur á Akureyri en pabbi lenti inni á sjúkrahúsi árið 2008 og ég kom til að hjálpa mömmu í nokkra mánuði vegna þess. Svo hef ég ekki farið síðan,“ segir hann.

Hann sá fljótt fyrir sér að uppfæra þyrfti húsakost jarðarinnar til að viðhalda og stækka framleiðsluna. „Við byggjum fjárhús 2013 og svo nýtt fjós 2017 og tókum þetta svo í gegn árið 2018–2019,“ segir hann og meinar þá huggulegt íbúðarhús fjölskyldunnar í Göngustaðakoti rétt norðan við Göngustaði. Í fyrra var svo byggt nautahús og gamla fjósið var endurnýjað á árunum 2018–2020.

Það var einmitt í einum af þessum miklu framkvæmdum sem Gunnar og Auður kynntust. Árið var 2017. „Við keyptum allt nýja fjósið af Landstólpa, bæði húsið og tækjabúnað. Svo



Gunnar Guðmundsson og Auður Arnarsdóttir ásamt börnum sínum, Hilmari og Margrétu Adele. Nýendurræktuð tún og stórbrotin fjöll í baksýn. Myndir / ghp



Auður unir sér vel við að annast kýrnar, huga að heilsu þeirra og mjóltum.

fer ég að kaupa af þeim kjarnfóður líka. Þá er Auður að sjá um það fyrir Landstólpa svo við þurfum að tala mjög reglulega saman í síma,“ segir Gunnar.

Í þeim símtölum komust Gunnar og Auður að því að þau ættu margt sameiginlegt. „Við vorum með svipaðar skoðanir og svipaðan hómur. Þegar við komumst svo að því að við kúsum bæði Davíð Oddsson í forsetakosningum áttuðum við okkur á því að þetta væri skrifað í skýin,“ segir Auður og hlær.

Gunnar gerðist svo kræfur að bjóða Auði á þorablót í Svarfaðardal árið 2018. Fyrsta stefnumót þeirra var því innan um fjölskyldu og sveitunga Gunnars. „Auðvitað komu fjölskylda og vinir af fjöllum þegar þau sáu Auði enda hafði ég ekki sagt að það væri neinn að koma með mér á þorablótið.“

Skemmst er frá því að segja að Auður hefur varla farið frá Svarfaðardal síðan og voru þau Gunnar gefin saman akkúrat fimm árum eftir þorablótið, í janúar árið 2023. Þau eiga tvö börn, Hilmari f. 2020 og Margrétu Adele f. 2022.

Ástralía og Svarfaðardalur

Auður er alin upp á kúabúinu Gunnbjarnarholti í Skeiða- og Gnúpverjahreppi en segist alls ekki hafa ætlað sér að verða bóndi. Þvert á móti bjó hún lengi í Ástralíu og hafði hugsað sér að setjast þar að. Hún flutti út árið 2011 þar sem hún vann á stóru kúabúu. Slíkur búskapur er harla ólíkur íslenski mjólkurframleiðslu.

„Ísskápurn er kannski tómur en ég næ einhvern veginn að finna leið til að gefa öllum að borða í fimm daga úr því sem til er ...“

„Þar voru um 900 kýr sem voru mjólkaðar í hringekju og þau voru að fá um 25 krónur fyrir lítra. Vinnudagurinn byrjaði um klukkan hálf fjögur á morgnana með morgunstörfum til klukkan svona 10–12. Svo var aftur unnið frá klukkan tvö fyrir kvöldverkin sem klárudust svona um sjöleytið.“

Auður fann sig vel í Ástralíu og ákvað að hefja nám við flutningafræði. „Þetta kallast á ensku Logistics and Supply Chain Management og snýst um bestun í flutningakerfum. Mér fannst þetta skemmtilegt og hluti af þessu var launað verknám þar sem ég vann við gripaflutninga.“

Þegar hún hafði verið sex ár í Ástralíu ákvað hún að kíkja aðeins heim í nokkra mánuði og starfaði hjá fjölskyldufyrirtækinu Landstólpa. Hún átti þó ekki afturkvæmt til Ástralíu en unir sér þess í stað afar vel í Svarfaðardalnum.

„Áður en ég kynntist Gunnari var ég að selja öðrum bónda í Svarfaðardal fóður í gegnum síma og hann hafði það á orði að ég yrði að koma því þetta væri fallegasti dalur á Íslandi. Ári síðar



Mjólkurframleiðsla er veigamest í búskapnum á Göngustöðum en þau ala einnig naut auk sauðfjárræktar.

var ég bara flutt hingað og er alveg sammála honum. Ég hélt fyrst að ég fengi einhverja innilokunarkennd innan um fjöllin. En dalurinn er sjarmerandi, fjöllin eru kraftmikil og falleg og það er eiginlega ekkert fállegra en þegar maður labbar út úr fjósinu á kvöldin og horfir yfir dalinn í bleikum birtuskilyrðum,“ segir Auður.

Útsjónarsamir vinnuhjarkar

Lífið á íslensku kúabúu er þó ekki síður annasamt. „Ég held að það gleymist oft hvað bændur vinna mikið. Við förum til dæmis fjórum sinnum á dag í fjós. Gunnar fer kl. 6.30 á morgnana til svona níu. Annaðhvort okkar fer svo aftur klukkan eitt til að mjólka hánytjakýrnar. Svo tókum við kvöldfjósatíma um fimmleytið og svo fer Gunnar aftur milli svona 9 og 10 á kvöldin. Það eru bara kýrnar,“ segir Auður en auk þess fylgir hinum daglegu störfum umönnun nauta, kinda, hæsna svo ekki sé minnst á heimilisstörfin, uppeldi á tveimur börnum, þvottur og eldamennska.

Þegar kemur að hinu síðastnefnda er Auður afar útsjónarsöm. Þau taka heim kjöt til heimilisbrúks og úr því vinnur hún góðmeti á borð við pylsur og kjötbollur. Þá býr hún til osta og bakar flest allt brauðmeti á heimilinu.



Myndarleg uppbygging hefur átt sér stað á Gøngustöðum síðan Gunnar flutti aftur heim.



Mynd / Sigurgeir B. Hreinsson

Flestöll tún Gøngustaða kólu (sjá mynd að ofan) og þurftu hjónin að ráðast í margra milljóna króna endurræktun og kaupa á heyi.

„Førgangsröðunin mín er sú að ég vil frekar að börnin borði hollan mat en húsið sé sprittað, enda er ég meira í eldhúsinu en fjósinu og mér þykir gaman að finna hvað ég get gert úr því sem til er. Við erum með mjólk, egg og fulla kistu af kjöti. Því þurfum við ekki að versla nema á tveggja til þriggja vikna fresti. Þá kaupi ég mikið af búrskápsvörum, fisk og hveiti en fæ fisk hjá sjómanni. Svo fáum við lífræna ávexti frá Andalúsíu í gegnum Fincasfresh í áskrift og ég kaupi líka hjá Austurland Food Coop.“

Hún á það reglulega til að skora sig á hólmi í nýtni á matvælum. „Ísskápurinn er kannski tómur en ég næ einhvern veginn að finna leið til að gefa öllum að borða í fimm daga úr því sem til er. Mér finnst gaman að para saman matvælin sem til eru og notast þá stundum við Pinterest.“

Úr þessari hagsýni hafa orðið til hinar ýmsu óvæntu kræsingar, til dæmis kjötmarinerung úr ávöxtum og grillsósa úr rabarbara. Auður var nýbúin að pakka niður beikoni sem hún hafði sjálf unnið frá grunni. „Svo er ég búin að gera fjórar týpur af kjötbollum með kryddjurtum og engum aukaefnum. Við höfum það í frystinum sem fljótlegan mat. Við kaupum í raun ekkert tilbúið eða afar lítið. Leyfum okkur af og til pitsu á Dalvík en oftast er fljótlega að baka eina heima en að fara niður eftir og sækja hana,“ segir Auður.

Af búvörusamningum og nýliðunarstuðningi

Gunnar segir að forsjálni Auðar sé stór ástæða þess að þrátt fyrir hátt vaxtastig og þunga greiðslubyrði séu þau á góðum stað í lífinu.

„Um leið og vextir myndu fara niður um eitt og hálf eða tvö prósent yrði lífið okkar betra. En þetta gengur allt upp og við missum aldrei af afborgun,“ segir Gunnar högvær en búreksturinn er skráður í einkahlutafélag og hefur aðeins tók á að greiða öðru þeirra laun sem nema um 380.000 krónum á mánuði.

„Það væri góð byrjun að geta greitt okkur báðum laun. Við erum ekki að fara fram á að vera með 700.000 krónum á mánuði og geta farið til útlanda þrisvar á ári. Heldur eingöngu að hægt verði að fara einhvern sanngjarnan milliveg,“ segir Auður þegar talið

berst að afkomuvanda bænda og búvörusamningum.

Gunnar segir vilja endurskoða tilhögun framleiðslustýringar í mjólkurframleiðslu. „Ég er hrifinn af mjólkurkvóta en mér finnst þessi stærðarhræðsla sérstök. Eftir 60 árskýr eru greiðslurnar lækkaðar og svo eru takmörk sett á kvótakeup. Ef við sæjum fyrir okkur að geta stækkað töluvert þá gætum við samt sem áður bara bætt við okkur 150.000 lítrum af kvóta á ári. Það er sérstakt að refsa fólki fyrir að reyna að vera duglegt.“

Þá segir hann nýliðunarstuðning einnig takmarkaðan. „Þetta er sniðugur stuðningur, en bara fyrir suma. Þegar ég kaup þúíð árið 2016 þá borga ég alveg jafnmikið og allir aðrir. Nema hvað, ég var ókvæntur, barnlaus og hafði ekki farið á Hvanneyri. Ég fékk núll. Á meðan fengu nágrennar mínir hátt í yfirleitt 10–15 milljónir króna. Ég byrja því alltaf þrepi neðar, en borga samt alveg jafnmikið fyrir jörðina og allt sem ég geri og þeir sem fóru á Hvanneyri,“ segir Gunnar.

Samkvæmtreglugerð um almennan stuðning við landbúnað eru umsækjendur með menntun á sviði landbúnaðar eða sem nýttist í landbúnaði settir í förgang fyrir nýliðunarstuðning ef sótt er um hærri fjárhæð en til úthlutunar er hverju sinni.

Vill skoða betur aðgerðir í loftslagsmálum

Þrátt fyrir erfitt búrekstrarár horfa hjónin björtum augum til framtíðar. „Við erum ekki landmikil svo frekari stækkunarmöguleikar eru takmarkaðir. Þannig nú er verkefnið að auka afurðirnar á hverja skepnu og grípa svo þau tækifæri sem kunna að gefast,“ segir Gunnar og Auður nefnir í því sambandi mögulega kjötvinnslu og eða aðra matvælaframleiðslu.

Þá eru þau nýir þátttakendur í verkefninu Loftslagsvænn landbúnaður. Auður segir að verkefnið sé athyglisvert, það snúist um markmiðasetningu og jafningjafraeðslu. Flest markmið í loftslagsmálum leiði til

betri búrekstrar og nefnir sem dæmi betri lifun lamba og aukinn fallþunga sem og bætt sýrustig jarðvegs á túnum sem leiðir til betri áburðarnýtingar.

„Þetta er áhugavert, en ég er ekkert endilega sammála öllu sem þarna kemur fram. Það sem situr helst eftir var þegar verið að tala um hvað kýr menguðu mikið og að það ætti að gefa þeim einhver efni til að minnka losun vegna iðragerjunar. Þessi efni innihalda nítrít sem er þekktur krabbameinsvaldur. Ég vildi vita hver langtímaáhrifin væru af því en fékk ekki svör. Ég ætla ekki að setja vísitandi krabbameinsvaldandi efni í mína aðaltekjulind nema ég viti fyrir víst að það skaði ekki kýrnar mínar. Af hverju að setja þetta í dýrin ef þú vilt ekki borða þetta sjálfur?“

Þá segist hún enn fremur vilja fá skýrari raunmælingar á losun í búrekstri á Íslandi, sérstaklega áður en þau leggi út í mikinn kostnað í nafni loftslagsvænni búskapar. Hún tekur dæmi. „Því er haldið fram að mykjuhúsin losi tiltekið magn gróðurhúsalofttegunda, en þær tölur eru byggðar á dönskum rannsóknum þar sem mykjan fer upp í tuttugu gráðu hita á sumrin. Hitastigið í okkar mykjuhúsi fór örugglega aldrei upp fyrir þrjár gráður í sumar. Það er mikill munur þar á. Af hverju eigum við að fara að kosta í breytingar til að minnka losun frá mykjuhúsinu okkar þegar það liggur ekki einu sinni fyrir hver losun okkar? Væri ekki hægt að fjármagna raunmælingar svo við séum ekki að leggja í framkvæmdir að óþörfu?“ spyr Auður.

Jólaskrautið Brynjar Níelsson

Aðventan nálgast og kosningar einnig og fyrsta jólaskrautið er komið upp í Gøngustaðakoti. Það er innrömmuð mynd af Brynjari Níelssyni í jólapeysu. „Ég klippti hana út úr Mogganum og rammaði hana inn. Jólaskraut sem kostaði nær ekkert. Fólki fannst þetta fyrst skriftið en nú er farið að spyrja eftir honum. Þetta er uppáhaldsjólaskrautið mitt og alltaf það fyrsta sem fer upp á þessu heimili,“ segir Auður að bragði.



ms Gómsætar jólagjafir

Sérvaldir íslenskir ostar og meðlæti

Veldu milli átta ljúffengra og spennandi ostagjafa og bættu við annarri matvöru, víni eða gjafavöru. Gjafabréf fyrir tvö í Skyrland fylgir völdum gjafakörfum.

Frábær jólagjöf til viðskiptavina og starfsfólks.



Goðdalaaskja



Lúxuskarfa



Ostakassi

Kíktu á ms.is og skoðuðu úrvalið - einfalt og fljótlegt.



Bretland:

Skortur á dýraeftirlitsmönnum

Eingöngu 2,5 prósent af 300.000 búum fengu eftirlitsheimsókn minnst einu sinni á árunum 2022 og 2023.

Á Englandi, Skotlandi og Wales er eingöngu einn dýraeftirlitsmaður fyrir hverja 878 bóndabæi. Af þeim búum sem fengu eftirlitsheimsókn reyndust 22 prósent ekki uppfylla kröfur um dýravelferð. Gefin var út kæra í einu prósentu tilfella þar sem kröfum var ekki fylgt. The Guardian greinir frá.

Gagnrýnendur benda á að þetta kerfi bregðist dýrunum og eru óhæfir umráðamenn dýra óárettir. Lítið mál sé að setja umfangsmikið regluverk um velferð dýra en stjórnvöld þurfa að láta aðgerðir fylgja. Í Englandi, Skotlandi og Wales er dýraeftirlit á ábyrgð sveitarfélaga á meðan ríkið sér um þann málaflokk í Norður-Írlandi. Þar er einn eftirlitsmaður á hverja 62 bæi.

/ál



Hver eftirlitsmaður á Englandi, Skotlandi og Wales þarf að sinna 878 bóndabæjum.

Mynd / Veronica White

Bændur mótmæla erfðaskatti

Til stendur að taka úr gildi undanþágu á erfðaskatti fyrir jarðir sem eru metnar á meira en 180 milljónir króna. Það hefur vakið reiði meðal bænda.

Þann 19. nóvember síðastliðinn komu þúsundir bænda saman

í miðborg Lundúna til þess að mótmæla stefnu stjórnvalda. Samkvæmt nýjum fjárlögum mun undanþága á erfðaskatti vegna bújarða breytast árið 2026. Nú eru bújarðir alveg undanskildar skattinum, en í apríl 2026 stendur

til að hefja innheimtu á 20 prósent skatti vegna bújarða sem eru meira en 180 milljóna króna virði. Sú skattprósenta er helmingi lægri en vegna hefðbundinna erfðamála. Frá þessu greinir The New York Times.

Þrátt fyrir að stjórnvöld fullyrði að 73 prósent bújarða verði ekki fyrir áhrifum, hafa gagnrýnendur bent á að í fjölda tilfella muni bændur þurfa að selja jarðir við kynslóðaskipti í staðinn fyrir að halda búrekstrinum áfram.

Tom Bradshaw, formaður bresku bændasamtakanna, segir að stéttin líti á þetta sem svik stjórnvalda. Skatturinn myndi ógna fjölskyldubúum og gera framleiðslu matvæla dýrari. Samkvæmt lögreglu voru meira en 10.000 manns samankomnir til að mótmæla í nágrenni við þinghúsið í Lundúnum. Á mótmælunum mátti sjá fjölda dráttarvéla, en breskir bændur stóðu þó ekki í eins harkalegum aðgerðum við mótmæli eins og þekkist meðal evrópskra starfsbræðra þeirra.

/ál



Í miðborg Lundúna mátti sjá 10.000 andstæðinga hækkaðs erfðaskatts á bújarðir.

Mynd / Lena Kristin Müller

SÚLUR
STÁLGRINDARHÚS

**ALLT FRÁ
FYRSTU
HUGMYND AÐ
FULLBÚNU HÚSI**

- ▶ Hönnun og ráðgjöf
- ▶ Framleiðsla
- ▶ Uppsetning
- ▶ Verkefna- / byggingastjórn

Súlur
stálgrindarhús
fyrir atvinnu-, iðnaðar- og
íbúðarverkefni

kristjan@sulurehf.is

www.sulurehf.is

669 0803



Stærstu metanuppsprettur heims tengjast vinnslu jarðefnaeldsneytis.

Mynd / David Thielens

Sjá metan úr gervihnöttum

Ný tækni gerir vísindamönnum kleift að kortleggja uppsprettur metans.

Sameinuðu þjóðirnar reka eftirlits- og viðvörðunarkerfi sem fylgist með losun metans á heimsvísu. Frá því að kerfið var virkjað árið 2023 hefur stjórnvöldum og fyrirtækjum verið bent á 1.200 uppsprettur metans. Skýrsla þess efnis var kynnt á COP29.

Í fréttatilkynningu á vef Umhverfisstofnunar Sameinuðu þjóðanna (UNEP) er greint frá helstu niðurstöðum skýrslunnar. Þar er tekið fram að leki metans kosti olíu- og gasfyrirtæki heimsins mikla fjármuni á ári hverju. Talið er að hægt sé að koma í veg fyrir 40 prósent metanlosunarinnar sem sést með gervihnattamyndunum án þess að heildarrekstrarkostnaður aukist.

Markmið verkefnisins er að auka

gagnsæi vegna losunar metans til þess að þrýsta á þá sem bera ábyrgð á uppsprettunum til þess að grípa til aðgerða. Þar má nefna að engin metanlosun er lengur greinanleg úr einni uppsprettu metans í Alsir eftir að stjórnvöldum var gert viðvart. Nígería hefur kynnt metangjald sem verður byggt á áður nefndum gervihnattagögnum og hyggst Evrópusambandið safna þessum gögnum saman til þess að reikna út innflutta losun.

Árangur verkefnisins hefur enn verið takmarkaður og heldur losun metans áfram að aukast. Þriðjung hnattrænnar hlýnunar má rekja til losunar metans af mannavöldum. UNEP heldur úti gagnvirku korti sem sýnir metanuppsprettur heimsins. Hægt er að nálgast það með því að fletta upp „Eye on Methane Map“ í leitarvél.

/ál



Farfuglar breiða með sér fuglaflensu.

Mynd / Josiah Nicklas

Faraldur í Evrópu

Stjórnvöld í Evrópu hafa aukið viðbúnað vegna fjölgunar tilfella fuglaflensu.

Útbreiðsla fuglaflensu hefur aukist í byrjun vetrar þar sem villtir farfuglar bera veiruna með sér. Smitefni geta komist í snertingu við alifugla, en í Austurríki hefur þurft að skera niður 200 þúsund fugla vegna útbreiðslu sóttarinnar á stóru búi. Herinn var kallaður til vegna umfangs aðgerðanna, en koma þurfti upp sóttþreinsilaugum til þess að hreinsa vinnuvélar og tæki á búinu. Frá þessu greinir Poultry World.

Í Frakklandi hefur verið greint frá sex tilfellum fuglaflensu á alifuglabúum, tveimur hjá fuglum í haldi og hefur sóttin greint hjá tíu villtum fuglum sem hafa drepist. Frönsk stjórnvöld hafa

þrýst á bólusetningu alifugla, en veiran hefur samt sem áður greint á tveimur búum þar sem fuglarnir hafa verið sprautaðir.

Í byrjun nóvember greindist fuglaflensa á bresku kjúklingabúi með 20.000 fuglum. Það er fyrsta tilfelli flensunnar í alifuglarækt þar í landi síðan í febrúar á þessu ári. Breskir alifuglabændur eru hvattir til að grípa til aðgerða til þess að verja fuglana sína. Talið er mjög líklegt að villtir fuglar verði fyrir barðinu á veikinni en á fuglabúum þar sem sóttvarnir eru í lagi er áhættan lítil.

Faraldurinn er sérstaklega skæður í Ungverjalandi, en þar var greint frá 30 tilfellum í fyrstu viku nóvembermánaðar. Flest tilfelli voru hjá foie-gras framleiðendum með endur eða gæsir í sunnanverðu og austanverðu landinu.

/ál

Bandaríkin:

Möguleg neikvæð áhrif á dýr með nýjum stjórnvöldum

Donald J. Trump, nýkjörinn forseti Bandaríkjanna, hefur heitið miklum breytingum á vissum þáttum stjórnkerfisins sem gætu haft djúpstæð áhrif á dýralíf Bandaríkjanna.

Í New York Times var nýlega fjallað um möguleg neikvæð áhrif á dýralíf í Bandaríkjunum með nýjum stjórnvöldum. Alríkisstjórnin geti haft mikið um afkomu dýrategunda að segja, hvort sem um villt dýr eða búfé sé að ræða.

Yfirlýsingar Trumps um breytingar á reglugerðum gefi tilefni til að hafa áhyggjur af framtíð dýralífs þar í landi, þar sem látið sé í það skína að hagsmunir fyrirtækja og iðnaðarins verði teknir fram fyrir velferð dýra.

Slakað á kröfum um aðbúnað dýra

Í New York Times segir að í fyrri stjórnartíð Trumps hafi reglur verið einfaldaðar um dýr í útrýmingarhættu, þannig að auðveldara hafi verið að taka dýrategundir út af listanum. Þá



Í umfjölluninni kemur fram að Trump hafi veikt reglugerðarumhverfið sem snýr að velferð búfjár í fyrri stjórnartíð sinni.

Mynd / Sandy Millar

herti hann kröfurnar fyrir vernd dýrategunda sem stafar ógn af loftslagsáhrifum. Biden snéri þessum breytingum við í sinni stjórnartíð, en nú eru horfur á því að Trump breyti þeim á ný til fyrri horfs.

Í umfjölluninni kemur fram að Trump hafi veikt reglugerðar-

umhverfið sem snýr að velferð búfjár í fyrri stjórnartíð sinni og líkur séu á að hann muni stefna í breytingar í þá veru á ný. Búast megi við að slakað verði á almennum kröfum um aðbúnað dýra og eftirlit í sláturhúsum til að hraða megi á framleiðsluferlinu.

/smh

Rússland:

Samdráttur í framleiðslu hveitis

Bændur í Rússlandi hafa sáð umtalsvert minna af vetrarhveiti í ár en í fyrra. Rússland er stærsti framleiðandi hveitis í heiminum.

Í ár voru framleidd 48 milljón tonn af hveiti í Rússlandi. Sjötíu prósent framleiðslunnar byggist á hveiti af vetrarabrigðum sem eru þreskt ári eftir sáningu.

Ekki hefur verið sett vetrarhveiti í jafnfáa hektara síðan 2018. Sáð hefur verið í 15,4 milljón hektara fyrir uppskeru næsta hausts, en uppskeran í ár var fengin af 15,8 milljón hekturum. Samdráttinn má rekja til

verðfalls á hveiti ásamt óhagstæðrar tíðar. Agrarheute greinir frá. Reikna má með að sáning vorhveitis á næsta ári muni að einhverju leyti vega upp á móti samdrætti í sáningu vetrarhveitis í ár. Fyrirnefnda afbrigðið er mest ræktað í austari héraðum Rússlands, á meðan vetrarhveitið er ráðandi í vesturhluta landsins. Uppskera á hveiti í haust var minni en í fyrra vegna lélegs tíðarfars í sumar.

Enn frekari samdráttur í ræktun í Rússlandi mun líklega leiða til hækkunar á heimsmarkaðsverði þegar kemur að næstu uppskeru. /ál



Uppskerumagn í Rússlandi hefur áhrif á heimsmarkaðsverð hveitis.

Mynd / Eric Prouzet

Varaðu þig á haustlægðunum!

Við sérhæfum okkur í fallvarnar- og öryggisbúnaði

Veldu öruggar lausnir á frábæru verði!

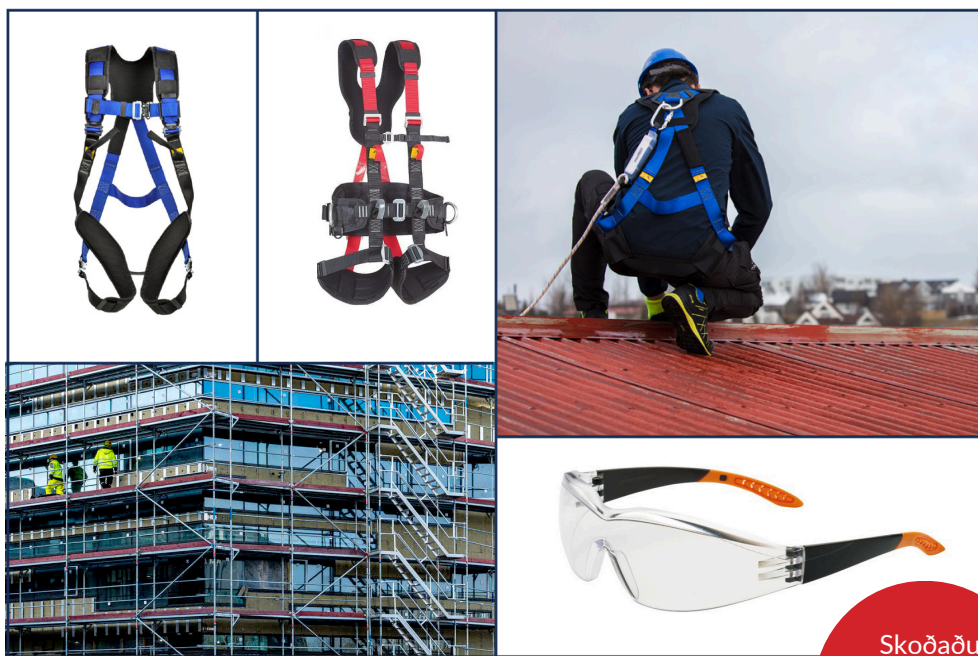

VINNUPALLAR

- ÖRUGGAR LAUSNIR -

Skoðaðu úrvalið til sölu og leigu á vpallar.is

Vinnupallar ehf. - Vagnhöfða 7 - s. 557 9933 - vpallar@vpallar.is - www.vpallar.is

ERTU TILBÚINN Í VETURINN?



TERMO
HITABLÁSARAR

FÁLKINN ÍSMAR
IÐNVELAR

DALVEGI 10-14 | 201 KÓPAVOGUR
SÍMI: 510 5100 | FALKINNISMAR.IS
IDNVELAR.IS

214 heimsfrumsýningar á EuroTier

Hin heimsfræga þýska landbúnaðarsýning, EuroTier, var haldin í síðustu viku, en þessi sýning er haldin annað hvert ár. Sýningin, sem er sérhæfð í búfjárrækt og þá sérstaklega í nautgripa-, svína- og alifuglarækt, er sú stærsta sinnar tegundar í heiminum. Þar er aðaláherslan lögð á tækni og þjónustu við fyrrnefndar búgreinar, en einnig eru haldnar hefðbundnar kynbótasýningar á sýningunni. Í ár voru 2.193 fyrirtæki, frá 51 mismunandi landi, á sýningunni að kynna vörur sínar og þjónustu.

Snorri Sigurðsson
snorri.sigurdsson@outlook.com



„... og var sérstök fyrir þær sakir að fjögur fyrirtæki fengu gullverðlaun sýningarinnar ...

EuroTier hefur þá sérstöðu meðal landbúnaðarsýninga að flest fyrirtæki í fyrrnefndum greinum landbúnaðarins reyna yfirleitt að nota sýninguna til þess að frumsýna nýjungar í von um að vinna til heiðursverðlauna sýningarinnar. Sýningin í ár stóð svo sannarlega undir því og var sérstök fyrir þær sakir að fjögur fyrirtæki fengu gullverðlaun sýningarinnar.

Sýninguna, sem stóð í fjóra daga, sóttu nærri 120 þúsund gestir frá 149 löndum. Í þessari grein verður fjallað sérstaklega um nokkrar af þeim nýjungum sem voru heimsfrumsýndar á sýningunni.

255 reyndu við verðlaunin

Í ár höfðu verið sendar inn 255 umsóknir um viðurkenningu EuroTier á nýjungum fyrirtækja og voru 214 þeirra metnar nógu miklar nýjungar til að fá nánari meðhöndlun dómnefndar. Þessar nýjungar komu frá ólíkum fyrirtækjum með starfsstöðvar í 22 mismunandi löndum.

Til þess að geta komið til greina til gullverðlauna þarf nýjungin að vera metin svo af dómnefnd að hún hafi verulega þýðingu fyrir bændur, hlúi að dýravelferð, dragi úr vinnuálagi og orkunotkun og hafi jákvæð áhrif á umhverfið. Eins og gefur að skilja ná ekki allar nýjungar í landbúnaði að uppfylla svona stíf skilyrði og á endanum hlutu s.s. eins og áður segir fjórar nýjungar gullverðlaun sem verður fjallað nánar um hér fyrir neðan.

Milligerði með blæstri

Fyrirtækið Cow-Welfare A/S var eitt af fjórum fyrirtækjum sem hlutu gullverðlaun en fyrirtækið hefur í áráraðir verið fremst meðal jafningja þegar kemur að lausnum til að bæta velferð nautgripa. Lausnin sem fyrirtækið fékk verðlaun fyrir kallast Flex Air Stall, sem þýða mætti sem „breytileg loftræsting í básum“ en tæknin byggir á því að dæla lofti í kringum kýr sem liggja á legubásum. Hitastreita í kúm er eitthvað sem kúabændur víða um heim hafa í auknum mæli verið að horfa til í þeim tilgangi að bæta árangur búa sinna enn frekar en beint neikvætt samhengi er á milli afurðasemi og hitastreitu í kúm, sé umhverfishitinn yfir 20 gráðum.

Kýr sem eru afurðamiklar, umsetja mikið fôður og þegar það brotnar niður í vömb með gerjun verður til hiti sem kýrnar þurfa að losna við. Þetta er lítið mál fyrir þær sé kalt í veðri en þegar hlýnar þarf að hjálpa kúnum að losna við þennan aukahita, því ef það er ekki gert þá draga þær einfaldlega úr áti og þar með eigin hitaframleiðslu.



EuroTier er haldin annað hvert ár og þykir eftirsóknarvert fyrir fyrirtæki í landbúnaði að hljóta verðlaun fyrir nýjungar á sýningunni.



Gervigreind ber með sér ótal möguleika og nú er m.a. komin lausn fyrir kúabændur til að fylgjast enn betur með heilbrigði kálfanna með CalfGPT.



Hitastreita hjá kúm er vaxandi vandamál sem mögulega má leysa með því að blása lofti á kýrnar þar sem þær liggja í básum sínum.



Áhrifaríkasta leiðin til að hjálpa kúnum að gera þetta, þ.e. losna við umfram hitaorku, er að kæla þær með lofthreyfingu og oftast eru notaðar stórar viftur í þeim tilgangi. Flex Air Stall kerfið frá Cow-Welfare gerir hins vegar bændum kleift að beina fersku lofti beint inn á legusvæði kúna í fyrsta skipti. Ferskt útiloft er sogað inn í eins konar slönguloftræstikerfi sem liggur um alla legubása fjóssins og er raunar hluti af innréttingum legubásanna. Loftinu er svo beint inn á legusvæðið úr fimm opum sem boruð eru í básaskiljunna, þ.e.

rörið sem aðskilur einn legubás frá öðrum, og með því er hægt að skapa kúnum þægilegt og vel loftræst umhverfi í legubásnum sjálfum.

Gervigreind passar upp á kálfana

Fyrirtækið Förster-Technik GmbH hlaut ein af áðurnefndum fernum gullverðlaunum, en þeirra nýjung snýr að notkun gervigreindar til að bæta búskapinn með búnaði sem heitir CalfGPT. Dagleg umhirða kálfa krefst mikils tíma og athygli bænda enda eru kálfarnir framtíðarmjólkurkúr búsin. Hið stutta tímabil í lífi kálfsins, þegar hann fær mjólk að drekka fyrstu 7-8 vikur lífsins, skiptir sköpum fyrir síðari mjólkurframleiðslu enda mótast framtíð hvernar mjólkurkúr á fyrstu vikum lífsins, jafn merkilegt og það hljómar.

Til þess að létta sér vinnuna við kálfaeftirlit geta bændur í dag notað margs konar skynjara og sjálfvirka fôðrunartækni sem safna miklu magni gagna og upplýsinga um smákálfana, atferli þeirra og þrif. Þessar upplýsingar eru dýrmætar og hjálpa hverjum bónda að fylgjast með kálfunum og heilsu þeirra. Hins vegar þarf oft að sækja þessi gögn á ólíka staði og jafnvel að mata tölvur á upplýsingum o.s.frv. Með CalfGPT býður Förster-Technik upp á einkar áhugaverða lausn á þessu en fyrirtækið hefur þróað búnað sem byggir á hinu leiðandi gervigreindarkerfi frá OpenAI.

Þetta kerfi gerir í raun bóndanum kleift að gera frjálslaga mótaðar fyrirspurnir um almennar aðstæður eða einstaka kálfa með því einu að nota raddtengingu í gegnum þráðlaust net og bóndinn fær svo að bragði sérstakar upplýsingar um kálfana og mögulega einnig viðvörðun í farsíma eða spjaldtölvu ef á þarf að halda. Það sem er magnað við þetta kerfi er að fyrir fram ákveðnar skipanir eða stillingar eru ekki nauðsynlegar heldur getur kerfið einfaldlega skilið bóndann og með tengingu í öll tiltæk gögn bregst það við og svarar að bragði. Þá er hægt að nota kerfið einnig við skráningu, einfaldlega „tala“ við kerfið, t.d. með handfrjálsum búnaði, og „segja því“ hvað eigi að skrá eða gera og CalfGPT gerir stafrænt það sem um er beðið. Engin þörf á handvirkum skráningum eða notkun lykklaborðs, eiginlega hálf ótrúlegur búnaður sem fyrirtækið fékk réttilega gullverðlaun fyrir.

Plasmamítlagildra

Víða um heim eru sérstakir alifuglamítlar að valda usla í alifuglarækt og hafa bændur þurft að takast á við vandamálið með mismunandi efnum og lyfjum. Hingað til hafa ekki aðrar lausnir verið til staðar, en fyrirtækið Mik International GmbH & Co. leysti málið með því að búa til sérstakan búnað sem drepur mítla án þess að nota lyf eða efni.

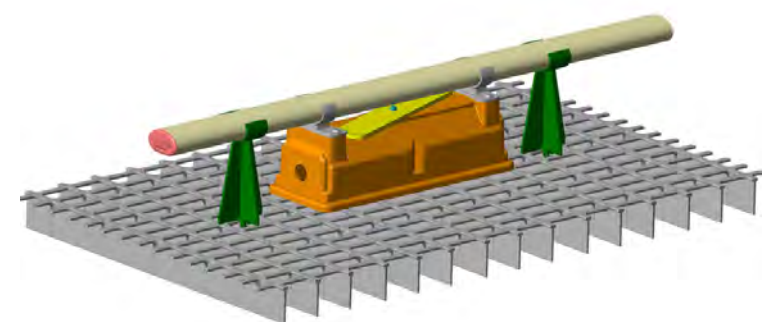

Mítlar valda víða usla í alifuglarækt og hafa bændur þurft að takast á við vandamálið með mismunandi efnum og lyfjum. Með nýju plasmamítlagildrunni er loks hægt að takast á við vandamálið án notkunar á efnum eða lyfjum.

VARAHLUTIR Í KERRUR

Bílabúðin Stál og stansar

Vagnhöfða 7, 110 Reykjavík | Sími 517 5000 | stalogsstansar.is



Í alifuglarækt getur þurft að bólusetja fugla gegn sjúkdómum, sem er afar tímafrekt. Nú er hægt að gera þetta með alsjálfvirkum þjarka!

Fyrir þetta nýja tæki, sem fyrirtækið kallar plasmamítlagildru, fékk það réttilega gullverðlaun á EuroTier.

Þessir mítlar, sem fyrirfinnast í alifuglahúsum um nánast allan heim, og sér í lagi varphúsum, lifa og fjölga sér í næsta nágrenni við hænumar og síga niður á þær í myrkri til að sjúga blóð þeirra. Ef mítlunum fjölga mikið skerðist heilbrigði hænanna verulega sem og arðsemi framleiðslunnar. Þess vegna hafa bændur verið að nota alls konar aðferðir til þess að drepa þennan vágest og með nýju plasmamítlagildrunni ættu bændur ekki að þurfa að nota lyf eða einhver eiturefni í þessari baráttu sinni.

Kerfið virkar þannig að mítlarnir verða útsettir fyrir köldu andrúmsloftsþrýstingsplasma, sem myndast með sérstakri rafhleðslu í útblásturshólfinu á tækinu. Þetta plasma hefur áhrif á mítilinn sjálfan sem og mítlaegg en hefur engin neikvæð áhrif á hænurnar. Kerfinu er einfaldlega komið fyrir undir setþrikum hænanna og vinnur þar vinnuna sína. Mítlarnir drepast og detta niður á gildruna sem er einnig búin sjálfvirku hreinsikerfi, sem yfir dauðum mítlum ofan af gildrunni.

Sjálfvirkur bólusetningarpjarka

Fjórdi og síðustu gullverðlaunin féllu svo Agri Advanced Technologies GmbH í skaut, en það fyrirtæki hefur þróað sérhæfðan þjarka sem bólusetur alifugla sjálfvirkt! Bólusetning alifugla er víða stunduð í þeim tilgangi að draga úr líkum á því að fuglarnir veikist af einhverjum pestum. Til þessa hefur þetta verið gert handvirkt og það hefur sýnt sig að þessi vinna getur falið í sér streitu og jafnvel sársauka fyrir alifuglana.

Agri Advanced Technologies hefur nú þróað fyrstu sjálfvirku aðferðina fyrir bólusetningu alifugla en aðferðin byggir á notkun þjarka sem getur bólusett af miklu öryggi hvern einasta fugl. Kerfið

gerir kleift að sprauta allt að sex mismunandi bóluefnum samtímis með áður óþekktri nákvæmni og hraða. Kerfið vinnur þannig að hver fugl er settur handvirkt í sérhannað statíf sem er fest við færiband sem svo rennur fuglinum fram hjá þrívíddarskanna auk bæði innrauðrar og hefðbundinnar myndavélar. Öllum söfnuðum gögnum er hlaðið upp í forrit sem getur reiknað út á örskotsstundu hvernig viðkomandi fugl er byggður upp og hvar eigi að stinga nál með bóluefnum í bringuvöðva fuglsins. Fuglinn rennur svo áfram eftir færibandinu og sérstakur armur þjarksins sprautar bóluefninu í fuglinn af nákvæmni.

Talið er að þessi tækni muni leiða til umtalsverðrar aukningar á gæðum bólusetninga og auk þess að draga talsvert úr mögulegri streitu fuglanna. Kerfið bætir að auki bú- og vinnustjórnun með því að draga úr vinnuálagi.

21 silfurverðlaun

Auk framangreindra gullverðlauna hlaut 21 nýjung silfurverðlaun en þessi verðlaun voru veitt nýjungum sem komust næst því að uppfylla skilyrði þess að hljóta gullverðlaun. Hér verður ekki farið nákvæmlega yfir lista allra þeirra sem fengu silfurverðlaun en meðal verðlauna voru fóðurbætandi efni fyrir nautgripi, ný og endurbætt háþrýstipvottadæla sem dregur úr vinnuálagi þess sem notar hana, rafsóttthreinsibúnaður fyrir frjóvguð egg, ný gólfgerð fyrir búfé sem dregur úr losun gróðurhúsalofttegunda og fleira mætti nefna. Áhugasömum er bent á að hægt er að lesa sér til um allar nýjungar sem fengu verðlaun á EuroTier í ár á heimasíðu sýningarinnar: www.eurotier.com.

Í næsta Bændablaði verður haldið áfram umfjöllun um þessa mögnuðu landbúnaðarsýningu sem og tvær bændaheimsóknir rúmlega 50 manna hóps íslenskra bænda sem einnig sótti sýninguna heim.

Rafknúinir skrúbbar

Motorscrubber er kraftmikill og fjölbreyttur hreinsibúnaður sem tryggir skilvirk og hröð þrif. Skrúbburinn hefur langt og létt skaft sem auðveldar þrif á svæðum sem erfitt er að komast að.

Öflug rafhlaða skilar allt að 3 klukkustundum af þráðlausum vinnslutíma.

Motorscrubber kemur með fjölbreyttu úrvali bursta sem henta fyrir mismunandi gólfefni og yfirborð, sem gerir hann fullkominn fyrir ýmis verkefni. Hann er frábær fyrir þrif á gólfum, veggjum, stígum og jafnvel heitum pottum.

Kynntu þér **Motorscrubber** á Storkaup.is

STÓR KAUP

Stórkaup ehf. | Skútuvegur 9 | 104 Reykjavík
Sími 515 1500 | storkaup@storkaup.is

VINNUVÉL, VINNUBÍLL, VÖRUBÍLL, SÉRHÆFT IÐNAÐARTÆKI? VIÐ FINNUM RÉTTA TÆKIÐ EÐA KAUPANDANN FYRIR ÞIG.



UMBOÐSAÐILI LIDER VAGNA OG LARK HÚSA Á ÍSLANDI

Scanice
www.scanice.is

Jölaostakaka
Bláblátt skógur

Estirréttir

Jölaostakaka

Og þú reidir fram ljúffengt adventuböð á örskotsstundu, sko þig.

Blöndun kúamykju og kjötmjöls til túnáburðar í landbúnaði – lausn eða leiðindi?

Lífrænn áburður eins og mykja og kjötmjöl getur aukið heilbrigði jarðvegs og bætt hringrás næringarefna.

Kjötmjöl er sláturúrgangur sem inniheldur m i k i l v æ g næringarefni og lífrænt efni sem er oft vannýtt í landbúnaði. Nýting á slíkum aukaafurðum



Logi Jökulsson.

eins og kjötmjöli getur stuðlað að aukinni sjálfbærni í landbúnaði. Við á Ósabakka höfum verið að dreifa kjötmjöli á tún hjá okkur síðustu þrjú ár í þeim tilgangi að minnka þörf á tilbúnum áburði og bæta jarðvegsgæði. Það hefur reynst vel í ljósi hækkandi áburðarverðs eftir 2020 en erfitt er að sjá nákvæmlega hversu mikil áhrif kjötmjölið hefur á uppskeru þar sem áburðaráhrif lífræns áburðar eru langvarandi.

Haustið 2022 hófst áburðartilraun varðandi nýtingu kjötmjöls í sambland við kúamykju. Ég, Logi Jökulsson, og bróðir minn, Ísak Jökulsson, framkvæmdum tilraunaskipulag og framkvæmd tilraunar. Við sköfudum túnin, mykjuna og sáum um alla sýnatöku. Tilraunin kom til af hálfu Orkugerðarinnar ehf. sem skaffaði kjötmjölið, gám til að blanda mykjunni og kjötmjölinu og fjármagnaði allt verkefnið. Vélaútgerðin á Ólafsvöllum kom að dreifingu og hræringu. Markmið verkefnisins var



Blöndun á mykju og kjötmjöli.

að komast að því hvort hægt væri að sameina kjötmjölsdreifingu og dreifingu mykju á tún í eitt verk. Það gæti sparað keyrslu á túnum, vinnu og tíma, eitthvað sem flestir bændur myndu þiggja. Borin voru saman gæði og magn uppskeru af grasi sem

fær hefðbundinn tilbúinn áburð og kúamykju og það sem fær kjötmjöl og kúamykju. Ákveðið var að nota tvö tún frá okkur sem eru hlið við hlið, eitt mjög gamalt sem hafði ekki verið unnið upp í marga áratugi, og eina nýrækt sem unnin var upp fimm

	(pH)		(mg/kg þ.e.)							(kg/m ³)
	Sýrustig	P	K	Ca	Mg	Na	Mn	Cu	Zn	
Æskilegt gildi:	6,0 - 6,5	40 - 80	160 - 320	1800 - 3000	300 - 700					
Álfstaðanýrækt	5,53	22	139	1185	268	77	40	2,4	10,3	0,6
Útfærsla 1	5,32	22	65	1258	275	74	45	2,7	8,8	0,64
Útfærsla 2	5,55	38	96	1578	331	85	63	2,9	8,8	0,63
Útfærsla 3	5,44	19	51	1115	232	80	38	3,2	8,0	0,64
Tjarnartún	5,38	20	64	826	149	84	46	3,2	8,9	0,52
Útfærsla 1	5,35	19	68	971	171	86	46	3,4	7,6	0,62
Útfærsla 2	5,25	23	87	993	173	96	54	3,1	7,6	0,61
Útfærsla 3	5,33	18	60	970	152	87	44	3,2	6,7	0,61

Taflan sýnir efnainnihald efsta 10 cm lag jarðvegs fyrir og eftir áburðardreifingu. Gráu línurnar sýna efnainnihald fyrir áburðardreifingu og appelsínugula línán sýnir æskilegt gildi sem fylgir efnagreiningunni frá búrekstrardeild SS.

BYKO

GERUM ÞETTA SAMAN

TRANEMO

ADVANCED WORKWEAR

KULDAGALLAR OG VINNUFATNAÐUR FÆST Í BYKO

Í BYKO færðu endingargóðan og sterkan vinnu- og öryggisfatnað frá Tranemo.



Dreifing í gangi.

Raunheildarmagn áburðar (tonn/ha)

Útfærslur	Álfstaðanýrækt (7,4 ha)			Tjarnartún (9,2 ha)		
	Kjötmjöl	Mykja	Tilb. áburður	Kjötmjöl	Mykja	Tilb. áburður
Útfærsla 1	0	23,3	0,4	0	27,1	0,4
Útfærsla 2	1,9	20,3	0	2,2	23,5	0
Útfærsla 3	1	21,7	0	1,8	25,2	0

Taflan sýnir raunverulegt heildarmagn áburðar sem fór á hverja útfærslu beggja túna. Óvissa er 5%.

árum fyrir framkvæmd verkefnisins. Þessi tvö tún eru ein af þeim fáu túnum hjá okkur sem aldrei eru beitt sem gefur okkur meira frelsi varðandi tímasetningu á dreifingu á kjötmjöli og mykju. Ákveðið var að skipta báðum túnum í þrjár samhliða ræmur þar sem hver þeirra fékk sér útfærslu af áburðargjöf.

Útfærsla 1 var hefðbundin áburðargjöf sem er 400 kg af þrigildum 23:3:8 NPK áburði og 30 tonn af mykju á hektara, útfærsla 2 fékk 2,8 tonn af kjötmjöli og 30 tonn af mykju á hektara og útfærsla 3 fékk 1,4 tonn af kjötmjöli og 30 tonn af mykju á hektara. Magn kjötmjöls á hektara var ákveðið út frá sekkjafjölda þar sem kjötmjölið var selt í 700 kg stórsekkjum. Eftir útfærslu kom í ljós að það fór minna en áætlað var af kjötmjöli og mykju á túnin en munurinn á milli útfærslna var hlutfallslega svipaður. Notuð var kúamykja úr okkar eigin fjósi sem var um 3,5%. Kúamykjunnin og kjötmjölinu var blandað saman í gámi með opinn topp við hliðina á fjósinu. Það þurfti þrjár traktora og einn lyftara til að framkvæma verkefnið; einn til að dæla úr haughúsinu, einn til að hræra í gámmum og einn til að dreifa blöndunum á túnin með 15 tonna haugsugu með slöngubúnaði. Lyftarinn var notaður til að lyfta sekkjunum yfir gáminn þar sem skorid var undir þá og kjötmjölinu sturtað ofan í. Þetta var 3 til 5 manna verk.

Út frá niðurstöðum uppskerumælinga sést að uppskeran af nýræktinni var mest á útfærslu 1 og munurinn á milli útfærslu 2 og 3 var lítil. Hins vegar var uppskeran á Tjarnartúninu mest í útfærslu 2 sem bendir til þess að eldri tún svari betur lífrænum áburði eða verr tilbúnum áburði. Það gæti verið vegna eiginleika jarðvegs eða grasategunda en hér er tækifæri fyrir fleiri rannsóknir. Þegar borin var saman seinni uppskera allra útfærslna var hlutfallið á milli magns þurrrefnisuppskeru minna en í fyrri slætti sem bendir til þess að áburðaráhrif kjötmjölsins voru enn marktæk. Kostnaður á tonn heildar þurrrefnisuppskeru var mestur á útfærslu 2 á báðum túnum en lægstur á útfærslu 3. Þegar horft er til skamms tíma, eitt ár eða svo, þá lítur kjötmjölið ekkert svakalega vel

út miðað við tilbúna áburðinn en hafa þarf í huga langvarandi áburðaráhrif kjötmjölsins. Meirihluti næringarefna í kjötmjöli er bundinn í lífræna sameindir sem eru ekki aðgengilegar plöntum fyrr en sameindirnar brotna niður í jarðveginum en það ferli eykur örveruvirkni. Það eru margir þættir sem stýra hversu hratt niðurbrotið er á lífrænum sameindum eins og örverusamsetning, jarðvegsgærd og veðurfar. Þetta verkefni var BS ritgerðin mín í Landbúnaðarháskóla Íslands og þar má finna ítarlegri upplýsingar. Hægt er að nálgast BS ritgerðina inni á Skemman.is með titlinum „Blöndun kúamykju og kjötmjöls til túnáburðar í landbúnaði“.

Kjötmjöl er að mínu mati vægast sagt ókræsilegt að vinna með. Það er fínt duft sem þyrlast upp í loftið þegar því er sturtað úr sekkjunum og lyktin festist í nefinu á manni í nokkra daga eftir á. Ekki er æskilegt að dreifa því í roki þar sem það fýkur mjög auðveldlega og dreifist ójafnt en það er einn af göllumum sem hægt væri að útiloka með því að blanda því við mykju og dreifa með haugdreifara. Þrátt fyrir þetta allt saman þá er ekki hægt að neita þeim jákvæðu áhrifum sem þetta hefur á jarðveginum sem veitir alls ekki af.

Með betri útfærslu og tækjabúnaði væri hægt að framkvæma verkið á töluvert auðveldari máta. Ef hægt væri að útbúa gám sem auðvelt væri að færa til með traktor, með innbyggðri hræru og dælu, sem væri líklegast traktorsknúin, þá væri þetta bara tveggja manna og tveggja traktora verk ásamt lyftara fyrir kjötmjölssekkina. Slíkur búnaður væri líklegast rándýr og algjörlega óljóst hvort það myndi nokkurn tímann borga sig en lokaniðurstaðan er sú að kjötmjöl og kúamykja blandast vel saman og hægt er að dreifa því með slöngubúnaði. Ásamt því þá kom í ljós að líklegast er hentugra að dreifa lífrænum áburði eins og kjötmjöli á eldri tún frekar en nýrækt. Þótt kjötmjöl komi ekki í staðinn tilbúins áburðar þá er ljóst, miðað við okkar reynslu, að hægt er að draga verulega úr þörfinni á tilbúnum áburði og byggja upp jarðvegshilbrigði.

Höfundur stundar búskap í Skeiða- og Gnúpverjahreppi.

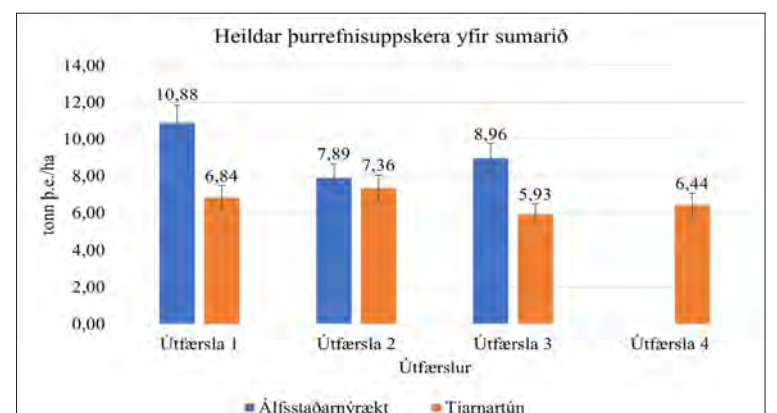

Myndin sýnir samanburð á heildar þurrrefnisuppskeru beggja túna yfir allt sumarið (uppskera úr fyrri og seinni slætti til samans). Álfstaðanýræktin er yngri túnið og Tjarnartúnið er eldri.

Nytjaskógar, nytja-plöntur, nytjaland

Að nytja eitthvað er að hafa gagn af einhverju, mega nota sér til framdráttar á einn eða annan hátt.

Nytjaskógur er skógur sem gefur af sér við til sölu eða til að nota í gagnlega hluti. Þú gætir byggt þér hús úr trjámum í nytjaskógi. Birkið var hér áður fyrr notað til að refta þök, til eldiviðar og fleira. Notað undir torfið, en þá þurfti rafta undir til að halda þakinu uppi. Birkiskógar voru nytjaskógar hér áður fyrr. En við byggjum ekki hús úr birkiskógunum okkar í dag, eða hvað? Til þess er íslenska birkið of kræklótt, ekki nothæft í borðvið, eða rafta. Er birkiskógur þá ekki lengur nytjaskógur? Er kanski hægt að nota hann til að binda kolefni? Breyta CO₂ í kolefni í trjám og minnka þannig koltvísýring í andrúmsloftinu: Auka súrefni andrúmsloftsins á kostnað koltvísýrings? Auðvitað er það hægt. Er það varanleg aðgerð eða er það bara skammtímalausn?

Ég hef áður bent á að beit eykur uppskeru. Það gerist líka þegar túnið er slegið aftur. Slegið tvisvar sama sumarið. Uppskeran eykst. **Þetta vita bændur.** Skógarplöntur sem er plantað á árinu 2024 fara ekki að binda kolefni fyr en eftir 12–14 ár. Fram að þeim tíma er plantan að borga fyrir uppeldið. Borga upp lánið, fjárfestinguna. Eftir það fer hún að safna „kolefnisspori“, binda kolefni og minnka koltvísýring andrúmsloftsins. Heldur hún áfram að safna kolefnisspori um aldur og ævi, eða hvað? Nei, það gerir hún ekki.

Nýting er forsenda hringrásar

Hér þurfum við að staldra við. Tré, eins og aðrar lífverur, eiga sitt æviskeið. Í náttúrunni vaxa tré upp af fræi, og byrja því strax að leggja inn á bankann, en það er samt ekki talið eins „hagkvæmt“ að láta „nytjaskóg“ vaxa upp af fræi.

Nytjaskógur gefur mest af sér ef hann er nytjaður eftir ákveðinn árafjöldi, þegar flest trén hafa náð „fullum þroska“. Þetta þarf að gerast á ákveðnum tímamarki. Þá er skógurinn höggvinn og framleiddur víður. Víður sem við notum, nytjaviður, nytjaskógur. Skógarbóndinn veit að það er hagkvæmara að planta nýjum trjáplöntum, í stað þess að láta skógin vaxa upp af fræi.

Í skógi sem ekki er nytjaður vaxa trén áfram þar til þau hætta að vaxa og deyja. Rotna og skila

kolefninu aftur til náttúrunnar í formi koltvísýrings. Nytjaskógur, skógur sem er nýttur til viðarframleiðslu. Byggja eitthvað sem gagnast okkur mannfólkinu til að lifa á eða af.

Nytjaskógur, nytjaplöntur (t.d. grænmeti), grös, beit fyrir búfé (til að framleiða kjöt) er eitthvað sem við nýtum okkur til framfærslu. Ef við nýtum ekki skógin, grasið eða grænmetið, þá rotnar það og skilar kolefninu, í formi koltvísýrings, aftur út í andrúmsloftið.

Nýting auðlinda er frumskilyrði þess að þær hjálpi okkur að minnka koltvísýring andrúmsloftsins. Hvort sem auðlindin er hvalur, gras, skógur, lundi eða annað sem leggur sitt af mörkum til að viðhalda lífi á móður jörð. Stundum leiðir það að nýta ekki tegundina til hnignunar hennar. Þetta gæti hafa gilt um lundastofninn, en veiðar á lunda voru bannaðar á líðnu hausti. **Rétt hefði verið að leyfa háfaveiðar.** Þær leiða til þess að geldflugl veiðist, sem ætti að leiða til meira fæduframboðs fyrir fugla sem eiga unga, og til ungfugla. Betri skilyrða fyrir aðra fugla stofnsins. Meiri viðkomu. Frumskilyrði þess að skógur bindi kolefni til langs tíma er að hann sé nýttur. Trén séu „hoggin“ og nýjum skógi plantað, eða hann látinn vaxa upp af fræjum. Þá erum við með nytjaskóg, hringrás, og varanlega bindingu kolefnis til langs tíma. Skógurinn bindur meira kolefni ef hann er nytjaður heldur en ef hann er látinn deyja og rotna engum til gagns. Hið sama gildir um grasið. Ef það er ekki nýtt, til dæmis sem beit fyrir búfé til að framleiða kjöt, mjólk eða annað (til dæmis reiðhesta), þá hverfur það aftur til náttúrunnar, rotnar og myndar gös sem valda hlýnun andrúmsloftsins. Það gerist auðvitað ekki á einu ári. Ekki heldur á 10, 20 eða 30 árum. Við erum að tala um þróun. Aldir! Það sem ég er að reyna að segja er, að til að kolefnisbinding í skógi hafi áhrif, bindi kolefni til langs tíma, þarf að nýta skógarviðinn okkur til framdráttar. Við byggðum hús úr viði í staðinn fyrir að byggja hús úr steypu, sem dæmi. Við smíðuðum bekkir og borð úr viði í stað plasts. Notum efni sem binda kolefni. Hættum að nota efni sem hafa hátt kolefnisspor í stað efna sem hafa bundið kolefni. Tekið kolefnið, C, úr koltvísýringi, CO₂, og skilað súrefni út í andrúmsloftið!

Nytjaskógar, nytjaplöntur og nytjaland eiga það sameiginlegt að binda kolefni. Hafa jákvætt kolefnisspor.

Höfundur er fyrrverandi ráðunautur í sauðfjárrækt.

Löggilding, skoðun og ísetningar á ökuritum og hraðatakörkurum



Við erum með nýjustu og fullkomnustu tæki sem boðið er upp á frá VDO til að mæla og stilla allar gerðir af digital og analog ökuritum



Mælir á allar gerðir vagna



Endilega hafið samband og sjáið hvort við getum ekki leyst ykkar mál.
Ágúst Magni, sími 896 1083, agustm@vikverkstaedi.is, vikverkstaedi.is

Vík verkstaði

Einhella 6,221 Hafnarfirði



BÆTIEFNI

Á TÆKIÐ ÞITT



Aldrei hefur verið þýðingarmeira að nota bætiefni í eldsneytið, hvort sem er í bensín eða dísel. Motul framleiðir framúrskarandi efni sem hafa jákvæð áhrif á eldsneytiseyðslu og mögulegar bilanir.



Við erum einnig á Reyðarfirði

Sendum vörur um land allt

MOTUL Á ÍSLANDI SÍM 462-4600 MOTUL@MOTULISLAND.IS

MOTUL

Ertu klár í veturinn?

Ný sending að lenda

ODES

LONCIN

AFLVÉLAR

GARÐABÆ | AKUREYRI | SELFOSSI
sími 480-0000 | www.aflvelar.is



Framúrskarandi fyrirtæki 2024





Yfirlitsmynd af svæðinu nálægt Svedjehamn í Kvarken-eyjaklasanum.

Myndir / Eyjólfur Ingvi Bjarnason

Internorden 2024

– Samstarfsvettvangur bænda og fræðafólks á sviði sauð- og geitfjárræktar

Í ágúst sl. sóttum við Internordenfund sem að þessu sinni var haldinn í Finnlandi í borginni Vaasa og farið í heimsóknir í nágrenni borgarinnar.

Yfirskrift fundarins að þessu sinni var fóðrun sauðfjár, tækni við fóðrun og sjálfbærni framleiðslunnar enda áskoranir og ytra umhverfi breytilegt eftir löndunum sem taka þátt.

Í almennum yfirlitserindum um stöðu sauðfjárræktar í norrænu ríkjunum var sameiginlegur tónn að samdráttur er í framleiðslunni, þrátt fyrir að verð til bænda hefur víðast hækkað síðustu árin vegna minni innflutnings, og í sumum tilfellum eins og í Finnlandi vegna betra fyrirkomulags afurðastöðva. Meðal helstu ástæðna fyrir samdrætti eru kostnaðarhækkningar og breytingar á ytra umhverfi, þar með talið á þeim reglum Evrópusambandsins er snerta greinina. Samhliða því að afkoma greinarinnar er slæm er baráttan við rándýr eins og úlf



Jóhannes Sveinbjörnsson.



Eyjólfur Ingvi Bjarnason.

mikil áskorun fyrir sauðfjárbændur í Svíþjóð, Finnlandi og hluta Noregs en skilningur stjórnvalda á þeim vanda er breytilegur.

Þátttaka í sameiginlegu skýrsluhaldi og kynbótastarfi er hvergi í námunda við það sem við þekkjum hérlendis. Það að hafa aðeins eitt fjárkyn sem kynbætt er fyrir öllum helstu eiginleikum skapar Íslandi sérstöðu í þessum efnum. Einnig sú staðreynd að hluti ríkisstuðnings er skilyrtur við gæðastýringu í sauðfjárrækt, sem innifelur m.a. þátttöku í

sameiginlegu skýrsluhaldi. Í Færeyjum hafa bændur litlar áhyggjur af skýrsluhaldi. Erfitt er að hafa fulla stjórn á tilhlypingum, hrútar lemna full oft ær nágrannanna eða hljóta beisklegan aldurtíla eins og að hrapa fyrir björg.

Á fundum sem þessum verður oft sérstök áhersla á hvað hefur verið gert í rannsóknum í fundarlandinu og voru hér nokkur erindi um slík verkefni í Finnlandi. Má þar nefna viðamikilið verkefni um kortlagningu erfðaaudlinda með hjálp erfðatekninnar á þeirra eigin fjárkyni, þ.e. Finnsheep, sem hefur talsvert verið notað í innblöndun við önnur fjárkyn. Finnar hafa einnig verið þátttakendur í samevrópsku verkefni þar sem hópur bænda tileinkar sér nýjar lausnir og nýja tækni til að vera leiðandi í baráttunni við loftslagsmál og ná fram kolefnishlutleysi þar sem landbúnaður er hluti af lausninni en ekki vandamál.



Hópur í heimsókn á Ingos-sauðfjárbúinu.



Lagt af stað í siglingu með Ulf Rönnblad.

Ásamt fræðslu og fundum var líka farið í skoðunarferðir og fékk hópurinn góða leiðsögn um borgina Vaasa sem á sér mjög merka sögu þar sem borgin var um tíma miðja í átökum milli Svíþjóðar og Rússlands. Líkt og á mörgum stöðum í Finnlandi er Vaasa tvítýngt samfélag þar sem finnska og sænska eru opinber tungumál. Inni í borginni sjálfri er meirihlutinn finnskumælandi en þegar út fyrir borgina er komið er meirihluti íbúa sænskumælandi. Munurinn sést best á umferðarskiltum, inni í borginni eru þau alltaf fyrst á finnsku og svo sænsku fyrir neðan en þegar út fyrir bæinn er komið eru skiltin alltaf fyrst á sænsku og svo á finnsku.

Hópurinn fór í heimsókn á „Ingos“-sauðfjárbúid sem hefur byggt sína starfsemi upp af mikilli útsjónarsemi undanfarið ár en viðskiptamódelið sem þau byggja sinn búskap á gengur út á að framleiða hágæða lambakjöt fyrir staðbundinn markað í samstarfi við veitingahús sem nýta alla hluta lambsins á matseðilinn. Jafnframt eiga þau í samstarfi við geðsjúkrahús í Vaasa þar sem kindur frá þeim eru á beit á lóð sjúkrahússins með jákvæðum áhrifum á bata þeirra sem þangað þurfa að leita.

Einnig var farið í siglingu í Kvarken-eyjaklasanum í næsta nágrenni Vaasa en þetta svæði er mjög merkilegt út frá jarðfræðilegu sjónarmiði og má sjá ýmis merki ísaldarinnar sem lauk fyrir um 10.000 árum. Landið er að lyftast um einn cm á ári og siglt um svæðið. Þarna reist voru fyrir 60 árum eru komin á þurrt. Alveg öfugt við það sem við þekkjum frá Þingvallasigdældinni. En þarna í eyjaklasanum er mikið af sumarhúsum þar sem Finnar dvelja langdvölum í frítíma. Áhugavert var að heyra að á þessu svæði þarf fólk að hafa lögheimili til að geta átt eignir, þ.e. eignarhald á sumarhúsum getur ekki farið út fyrir svæðið.

Að lokinni formlegri dagskrá bauðst okkur að fara með finnskum bændum á fjárræktarfélagfund sem haldinn var í einni af eyjunum í Kvarken-eyjaklasanum. Það var mikil upplifun að fara í þá siglingu þar sem Ulf Rönnblad, stjórnandi bátsins, þekkti svæðið eins og lófann á sér, enda búinn að vera bóndi allt sitt líf og siglt um svæðið. Þarna sigla þeir með kindurnar út í eyjar að vori til beitar og sækja svo að hausti og sigla með á fast land. Með þessu er verið að viðhalda aldagamalli hefð við landnýtingu. Á meðan bændurnir funduðu um sín málefni

BYKO
GERUM ÞETTA SAMAN



SKANNAÐU KÓÐANN
EDA SKRÁÐU ÞIG
Á BYKO.IS

AFSLÁTTUR FYRIR FÓLK Í FRAMKVÆMDUM

30% MÁLNING | 25% HARÐPARKET
25% FLÍSAR | 25% LJÓS OG RAFMAGN
25% BAÐINNRETTINGAR | 25% INNIHURÐIR
10% LEIGA | ...OG FLEIRI VÖRUFLOKKAR



Sérðu kindina?

Mynd / Jóhannes Sveinbjörnsson



Johan Sten yfirfer stillingar á eftirlitsmyndavél. Mynd / Jóhannes Sveinbjörnsson

fórum við í göngu um eyjuna með Johan Sten, sem er einn bændanna sem nýtir eyjuna. Hann sagði frá því hvernig er að smala landið sem er þakið skógi en ekki er einfalt að finna kindurnar í landslaginu. Við smalamennsku eru mikið notaðir hundar sem eru með GPS-tæki. Hundarnir finna hópana og svo er farið markvisst í að sækja hvern hóp og koma í aðhald við bátalægið, þaðan sem siglt er með féð í land. Notaðar eru myndavélar sem nema hreyfingar til að fylgjast með ferðum rándýra, en ekki eru mörg ár síðan úlfur gerði usla á þessu svæði og drap margar kindur.

Internorden samstarfið er mjög hagnýtt, sérstaklega til að byggja upp tengsl og miðla upplýsingum milli landa því við erum í grunninn að fást við svipaða hluti í öllum löndum en tungumálið og aðstæður eru breytilegar milli landanna. Næsti fundur er áætlaður í Færeyjum um veturnætur árið 2026. Það verður áhugavert fyrir margar sakir, en á hrútasýningum þar í landi skilur maður vel hugtakið „það má heyra saumnál detta“, slík er eftirvæntingin.

Eyjólfur er ráðunautur hjá RML og Jóhannes er lektor hjá LbhÍ.



SERES 3
Luxury Rafmagnsbíllinn býður upp á ríkulegan staðalbúnað og frágang í hæsta gæðaflokki!

Verð 4.490.000,-
Við auglýsum svo sannarlega ekki „verð frá“.

RAG
import - export
Helluhraun 4, Hafnarfirði
sími 565 2727 & 892 7502
www.rag.is

**VIÐ AUGLÝSUM
ALDREI
„VERÐ FRÁ“**

Á Íslandi er allra veðra von



Dekkin eru eini snertiflötur þinn við veginn í akstri og einn mikilvægasti öryggisbúnaður bílsins. Hugum að örygginu í vetur.

Slepptu röðinni og bókaðu tíma í dekkjaskipti á klettur.is

Þú finnur verkstæðin okkar á eftirfarandi stöðum:

- Klettagörðum
- Lynghálsi
- Einhellu
- Hátúni
- Suðurhrauni



klettur.is 590 5100



VILDARPUNKTAR ICELANDAIR

NÚ EINNIG Á ÓDÝRUSTU STÖÐVUM ÓB





Gestastjórnun – svið í vexti fyrir sjálfbæra stjórnun á ferðapjónustu og útivist

Ferðapjónusta er alþjóðlegt fyrirbæri og með auknum straumi gesta til staða og áhugaverðra náttúrusvæða skapast bæði tækifæri og áskoranir.

Tækifærin tengjast oft aukinni verðmæta-sköpun, nýjum samskiptum milli fólks og upplifunum í náttúrunni. Stjórnlaus massatúrismi skapar hins vegar álag á staðbundin náttúru- og menningarverðmæti og þau samfélög sem verða fyrir áhrifum. Eitt af meginum fjöllum nafnum norrænu skipulagsrannsóknaráðstefnunnar PLANNORD, sem fram fór í Reykjavík 21.–23. ágúst sl., bar yfirskriftina „Ný skipulagsrými fyrir staðbundna og svæðisbundna þróun“. Þar var gestastjórnun (e. *visitor management*) kynnt og rædd sem nýtt sjónarhorn í aðal- og svæðisskipulagi, með dæmum frá Noregi.

Áskoranir tengdar ferðamannavæðingu voru einnig teknar upp af lykilyfirlesara ráðstefnunnar, dr. Torill Nyseth, prófessor við Háskólann í Tromsø, en hún benti á neikvæðar afleiðingar ferðapjónustu og áhrifa hennar á borgir og samfélög. Torill Nyseth nefndi m.a. heimabæ sinn, Tromsø í Norður-Noregi, sem dæmi, þar sem orðið hefur næstum sprenging í fjölda ferðamanna á undanföllum árum.

Í Noregi hefur gestastjórnun verið mest beitt hingað til í þjóðgörðum ásamt stórum friðlýstum svæðum. Þó getur gestastjórnun einnig gegnt mikilvægu hlutverki fyrir svæði og samfélög utan verndarmarkna, þar sem álag frá ferðamönnum er álíka mikið (Stokke, 2017). Þetta krefst þess að sveitarfélög, sem hafa skipulagsvald samkvæmt skipulags- og byggingarlögum, taki þátt. Nordland fylkeskommune (fylkið Norðurland) hefur verið leiðandi á þessu sviði með tilraunaverkefni um gestastjórnun í samstarfi við valin sveitarfélög í Lofoten, sem NMBU (Umhverfis- og lífvísindaháskóli Noregs) hefur rannsakað í gegnum rannsóknarverkefnið LANDTIME (Stokke o.fl. 2024). Lofoten með hvítar sandstrendur, lítil landbúnaðarþorp og lifandi sjávarbyggðir, þar sem brött fjöll mæta úthafi, hefur upplifað mikla aukningu í fjölda gesta



Knut Bjørn Stokke.



Thomas Haraldseid.

með tilheyrandi neikvæðum afleiðingum fyrir náttúru og samfélög.

Það sveitarfélag í Lofoten sem er komið hvað lengst í að samþætta ferðapjónustu í skipulagsáætlanir sínar er Vågan, en sveitarfélagið hefur gert óformlega aðgerðaáætlun til að takast á við skammtíma- samþykktir sem tengjast sorphirðu, hreinlætisaðstæðum og „tjöldun í villtri náttúru“. Samhliða þessu hefur verið unnið að langtímaáætlunum sem varða samþættingu ferðapjónustu við aðalskipulagið, þar sem eitt markmiðið er að skapa ferðapjónustu sem styrkir góðar aðstæður fyrir samfélag til að búa og lifa í. Mikilvægir árangursþættir varða mikla stjórnunartengda og pólitíska þátttöku, m.a. með því að stofna þverfaglegan ferðapjónustuhóp sem samanstendur af fulltrúum frá ýmsum stjórnsýslutengdum stofnunum, stjórnvaldaflokkum og ferðapjónustu (Stokke o.fl. 2024).

Sveitarfélagið Vågan hefur einnig unnið að ferðapjónustu fyrir þéttbýlið Kabelvåg, sem liggur milli tveggja „aðráttarafa fyrir ferðmennsku“, Svolvær og Henningsvær. Kabelvåg er fyrst og fremst búsetusvæði, og í skipulagsáætlunum var lögð áhersla á hvernig hægt væri að stuðla áfram að uppbyggingu þar sem góðs staðar til að búa á, en samhliða byggja á hugmyndafræði um takmarkandi ferðapjónustu á forsendum íbúanna. Þrýstingur frá ferðapjónustunni er hins vegar einnig að aukast í Kabelvåg, m.a. tengt áformum um nýja harðfiskmiðstöð landsins, sem á að miðla sögu um fiskveiðar við Lofoten og útlutning á harðfiski til meginlandsins.



Frá Uttaleiv í Noregi, þar sem finna má vinsæla strönd.

Mynd / Hanne Lykkja

Í sveitarfélaginu Vestvågøy er búið að stofna, eins og í sveitarfélaginu Vågan, þverfaglegan ferðapjónustuhóp með ýmsum geirum sveitarfélagsins, fyrirtækjum áfangastaða og útivistarráði svæðisins, auk landeigenda – til að styðja við byggðirnar með brýnustu áskoranirnar tengdar mikilli ferðapjónustu. Tvö af þéttbýliskjörnum sem um ræðir eru Haukland og Uttaleiv, þar sem finna má tvær mjög vinsælar strendur og einn af mest heimsóttu fjallstoppunum í Lofoten. Hér hefur orðið til góð reynsla af því að stofna tengiliði í sveitarfélaginu og í þéttbýliskjörnum, til að geta tekið fljótt á þeim áskorunum sem koma upp. Einnig hefur verið góð reynsla af því að koma á fót gestgjafpönnu á ferðatímabilinu, þar sem ráðið hefur verið ungt fólk frá staðnum til þess að sinna bílastæðum, þjónustuaðstöðu, viðhaldi og upplýsingagjöf.

Tengt ferðapjónustu sveitarfélagsins hefur bygging nýrrar gestamiðstöðvar við Haukland-strönd vakið mikla athygli. Vaxandi ferðapjónusta og bætt aðstaða með tilkomu gestamiðstöðvarinnar

stuðlar einnig að breytingu á því hverjir nýta sér útivistarmöguleika svæðisins, þar sem sífelld fleiri íbúar þess forðast nú Haukland-strönd vegna umfangs ferðapjónustunnar. Samhliða þessu hefur verið erfitt að taka á auknu álagi vegna útivistar á beitiland, einkum þar sem beitt hefur verið í bröttum, grænum og opnum fjallshlíðum um aldir. Fjárþúskaður hefur verið mikilvæg atvinnugreini í langan tíma og er hluti af sérkenni svæðisins, en sem nú á einnig undir högg að sækja vegna aukins þrýstings frá vaxandi ferðamannastraumum.

Ferðapjónusta er flókið og krefjandi svið þar sem fleiri geirar og aðilar verða að koma að borðinu. Reynsla frá Lofoten sýnir að sveitarfélögin hafa komið áskorunum sínum á dagskrá, en þar sem mörg stór vandamál þarfnast enn úrlausnar.

Höfundar: Dr. Knut Bjørn Stokke, dósent í skipulagsfræði og dr. Thomas Haraldseid, nýdoktor í skipulagsfræði, Institutt for by- og regionplanlegging, NMBU (Umhverfis- og lífvísindaháskóli Noregs) (Íslensk þýðing: Harpa Stefánsdóttir).

Gestir eru boðnir velkomnir á Snæfellsnes, á forsendum heimamanna, og undirbúningsvinna er mikilvæg

Ferðapjónusta hefur vaxið ört á Snæfellsnesi á þessari öld. Þegar mörg hundruð þúsund gestir heimsækja árlega samfélag þar sem rúmlega 4.000 manns búa allt árið um kring, þá skapast sannarlega bæði tækifæri og áskoranir.

Undirrituð hélt erindi um þá reynslu Snæfellinga á norrænu skipulagsráðstefnunni PLANNORD í haust. Sveitarfélög eru það stjórnvald sem næst er íbúum sínum og skipulagsvaldið er sterkt. Við þurfum þekkingu, samvinnu og rannsóknir til að búa til sem besta umgjörð fyrir ferðapjónustu á forsendum heimamanna. Samfélög manna þurfa húsnaði, vegi o.fl. Það þarf að tryggja að hægt sé að koma fiskum úr bátum við hafnir og á markað, án þess að gestir, sem eðlilega eru forvitnir um atvinnulíf og almennt menningu heimamanna, þvælist fyrir. Ekki má fæla lömb frá meðrum sínum á sumrin því mjólkinn og móðurastinn er forsenda þess að lömbin vaxi og dafni vel. Gestir þurfa að fara varlega bæði við skoðun á villtum dýrum og húsdýrum svo dæmi séu tekin. Best er að búið sé að byggja upp aðstöðu fyrir slíkt og a.m.k. stýra aðgangi. Við viljum að íbúar og gestir geti farið um Snæfellsnes gangandi, hjólandi, ríðandi, á skíðum o.fl., það er gott bæði fyrir lýðheilsu og umhverfi. Hér hafa verið byggð upp fjölmörg almenningssalerni sem mörg eru opin allan sólarhringinn. Hér eru ekki hættulegir staðir en það er til hættulegrar ferðahegðun og vönduð upplýsingagjöf er mikilvæg. Við viljum að gestir komi aftur, dvelji lengur og mæli með Snæfellsnesi við aðra.



Ragnhildur Sigurðardóttir.

Þetta eru allt stór verkefni og verða eflaust aldrei endanlega búin en mikilvægt er að taka eins stór skref og hægt er hverju sinni og vinna eftir skipulagi og áætlun. Alveg eins og þegar við bjóðum gestum heim; húsráðendur ákveða hvar gestirnir dvelja og hvað boðið er upp á. Það koma eðlilega upp hagsmunarárestrar, milli atvinnugreina og íbúa. Það er þó flestum íbúum á Snæfellsnesi ljóst að ferðapjónusta er mikilvæg atvinnugreini sem skapar tekjur og störf. Það er gestum okkar líka að þakka að íbúar geta nú valið úr góðum veitingastöðum og farið í atvinnuleikhús svo eitthvað sé nefnt. Við viljum því svo sannarlega fá gesti og vanda okkur saman við að taka á móti þeim.

Svæðisgarðurinn Snæfellsnes rekur íbúa- og gestastofu Snæfellsnes í félagsheimilinu Breiðabliki og þar er opið alla daga ársins.

Snæfellsjökulsþjóðgarður er Snæfellingum og gestum okkar dýrmætur og rekur m.a. tvær þjónustu- og gestastofur.

Upplýsingamiðstöðvar eru að auki starfræktar á vegum sveitarfélaga á Snæfellsnesi.

Þannig að það á að vera auðvelt að fá upplýsingar og skipuleggja ábyrga og ánægjulega ferð á Snæfellsnes.

Með þessum orðum er ekki reynt að segja að öll verkefni séu komin í höfn, langt frá því. En Snæfellingar hafa búið til farveg fyrir samstarf og



Frá Grundarfirði á Snæfellsnesi.

Mynd / Tómas Freyr

unnið saman; sveitarfélögin og félög úr atvinnulífi. Snæfellingar hafa alltaf þorað að taka slaginn og það er hraustleikamerki að þegar fólk er ekki sammála sé til farvegur til að ræða mál til niðurstöðu.

Eitt af því sem unnið er að er að koma fallettu þorpunum og bæjunum á norðanverðu Snæfellsnesi; Stykkishólmi, Grundarfirði, Ólafsvík, Rífi og Hellissandi, betur á framfæri sem áfangastöðum í ferðapjónustu. Margir staðir hafa líka verið byggðir upp á sl. árum um allt Snæfellsnes; hellir, fossar, margvíslegar gönguleiðir og útivistarstígar.

Gott samstarf er við Markaðsstofu Vesturlands, heimamenn koma á framfæri hvað eigi að markaðssetja, bæði í náttúru og menningu, og ekki allt er í boði. Eingöngu staðir og ferðaleiðir sem hlotið hafa leyfi viðkomandi landeigenda og sveitarfélags eiga að vera markaðssettir.

Mikil gróska er í listum og menningu.

Á Snæfellsnesi hefur náttúruvernd og sjálfbær landnýting byggst á framsýni og áhuga íbúa, atvinnulífs og sveitarfélaga síðustu áratugina og samstarf er sjálfsagður útgangspunktur. Yfir 200 Snæfellingar tóku t.d. þátt í að búa til Svæðisskipulag Snæfellsnes 2014–2026; Andi Snæfellsness, auðlind til sóknar, en öllum íbúum var boðið að vera með í að búa til þá stefnumarkandi aðgerðaáætlun.

Þar er fléttá saman vernd, sjálfbær nýting og áhersluverkefni í byggðarþróun. Svæðisgarðurinn Snæfellsnes var svo stofnaður 2014 til að framkvæma þau verkefni sem Snæfellingar ákveða árlega að ráðast í saman. Svæðisgarðurinn Snæfellsnes er fjölþætt samstarf allra fjögurra sveitarfélaganna á Snæfellsnesi og félaga úr atvinnulífi. Hlutverk svæðisgarðsins er að efla

samfélagið, vinna sameiginlega að því að bæta lífsgæði og lífskjör og auka upplifun og vellíðan íbúa og gesta á Snæfellsnesi.

Grasróttarverkefni um svæðisbundið samstarf, þar sem sjálfbær auðlindanýting er höfð að leiðarljósi, getur verið gríðarlega öflugur drifkraftur í byggðarþróun.

Þegar upp er staðið er þetta allt gert til þess að auðvelda ungu fólki á hverjum tíma að grípa tækifæri til að lifa og starfa á Snæfellsnesi. Til þess þurfa auðlindir að vera í góðu ástandi og gróska í samfélaginu.

Við blasa stórar áskoranir og við viljum enn meiri samvinnu, frekari rannsókir og þekkingarmiðlun.

Við lifum á tímum breytinga og hluti ferðamanna vill velja eða dvelja, læra um náttúru og menningu, borða snæfellskan mat, upplifa og jafnvel gefa til baka t.d. með þátttöku í lýðvísindaverkefnum.

Hluti af heimavinnu íbúa á Snæfellsnesi er svæðismörkun og kjarninn í henni eru sögur og að tengja þær við staði og hvert annað

Á Snæfellsnesi virða íbúar einstakan náttúru- og menningararf, nýta og viðhalda honum, með áherslu á byggðarþróun, atvinnustarfsemi, skóla- og rannsóknarstarf og daglegt líf. Svæðið er því eftirsótt til búsetu og ferðalaga og Snæfellsnes er sterkt vörumerki. Nýja heimasíðan, www.snæfellsnes.is, auðveldar bæði íbúum og gestum að fylgjast með því sem í boði er.

Höfundur er framkvæmdastjóri Svæðisgarðsins Snæfellsnes, M.Sc í umhverfisfræðum frá NMBU (Umhverfis- og lífvísindaháskóli Noregs).



Undirbúningur að dýralæknanámi

Fulltrúar Landbúnaðarháskóla Íslands (Lbhí) og Tilraunastöðvar Háskóla Íslands í meinafræði (Keldur) heimsóttu Lífvísindaháskólann í Varsjá (SGGW) í maí sl. til þess að ræða möguleikann á samstarfi um dýralæknánám og skoða aðstöðuna hjá SGGW.

Niðurstaða fundarins var mjög jákvæð og er mikill áhugi á því að koma formlegu samstarfi á fót. SGGW hefur um langt skeið boðið upp á dýralæknánám sem kennt er annars vegar á pólsku og hins vegar alþjóðlegt nám sem kennt er á ensku. Hugmyndin er að tvö fyrstu árin verði kennd á Íslandi en síðan fari nemendur til SGGW í þrjú ár. Einnig yrði boðið upp á verklegan hluta á síðari hluta námsins á Íslandi, m.a. að starfa með dýralækni í praksís, í sláturhúsum, matvælafyrirtækjum og fleira sem krafist er í náminu.



Ragnheiður I. Þórarinsdóttir.

Í dag eru rúmlega 60 íslenskir nemendur í dýralæknanámi erlendis. Sumir þeirra hafa tekið búvísindanám við Lbhí, líffræðinám við HÍ eða annað nám áður en þeir hefja dýralæknánám erlendis. Eins og staðan er í dag er enginn formlegur samningur til staðar við háskóla erlendis og nýverið varð breyting hjá háskólanum í Slóvakíu, sem margir Íslendingar menntaðir í búvísindum hafa farið til í dýralæknánám, sem gerir þá leið óaðgengilegri.

Meðal þess sem hefur staðið fornámi fyrir þrífum hér á landi eru þau forklínísku fög sem krefjast sérmenntaðra sérfræðinga til kennslu, auk nægilegs fjölda og fjölbreytileika tilfella (til dæmis sértæk meinafræði). Ströng inntökuskilyrði verða í námið en

með því að bjóða upp á staðnám hérlendis verður hægt að tryggja þéttan hóp nemenda sem síðan héldi saman til SGGW og hefðu stuðning hvert af öðru. Námið hér á landi myndi jafnframt tengja hópinn vel við landbúnað og dýraheilbrigðisrannsóknir hér á landi sem nýtist í framtíðarstörfum þeirra sem dýralæknar. Samhliða myndi þekking og aðstaða til rannsókna og tilrauna eflast hérlendis, sem og alþjóðlegt samstarf á þessu sviði. Þá styður dýralæknánám hérlendis við önnur skyld svið, s.s. dýravelferð, matvælaframleiðslu, líffræði, líftækni og umhverfisfræði.

Næstu skref eru að framkvæma fýsileikakönnun, gera áætlun um þá aðstöðu sem þyrfti að koma upp við Lbhí og kanna hvaða námskeið eru þegar í boði við háskóla á Íslandi sem væri hægt að nýta, með breytingum þegar þörf væri á. Mikilvægt er að tryggja að fagmenntað fólk komi að kennslu, en SGGW gerir kröfu um að dýralæknamenntað fólk standi fyrir þeim námsgreinum sem hér yrðu kenndar. Þetta er einnig krafa úttektaaðila á vegum ESB sem taka út og faggilda dýralæknánám.

Lbhí og SGGW eru báðir í evrópsku samstarfsneti lífvísindaháskóla, UNIGreen, ásamt sex öðrum háskólum á Spáni, Portúgal, Ítalíu, Búlgaríu, Belgíu og Frakklandi. Samstarf þessara háskóla hófst í byrjun árs 2023 og hefur verið afar farsælt. Það hefur þegar leitt af sér samstarf um doktorsnám fimm þessara háskóla þar sem Lbhí tekur þátt. Samstarf um dýralæknánám yrði enn ein rósín í hnappgatið fyrir UNIGreen samstarfið. Það er mikill hugur í samstarfsaðilum og allir ákveðnir að leggja sitt af mörkum til að ná þeim árangri sem að er stefnt.

Höfundur er rektor Landbúnaðarháskóla Íslands.

Harðasti jólapakkinn í ár Challenger XL Rafmagns barnabuggy

Fjór hjóladrifinn með mótör við hvert hjól
Fjarstýring til að taka stjórn ef þörf krefur
Öflug 24V rafhlaða

Stillanleg leðursæti með 2 öryggisbeltum
15 tommu gúmmídekk
Bluetooth útvarp og svo margt fl.



Kynntu þér málið inná Barnabilar.is

Dísel hitarar

VELTRON

WiFi



Byltingarkennd innfra rauð hitunar tækni. Engin gufa, engin lykt og ódýrir í rekstri.



AFLVÉLAR

GARÐABÆ | AKUREYRI | SELFOSSI
sími 480-0000 | www.aflvelar.is



Massey Ferguson

MF 8S Serían

EINFALDLEIKI - ÁREIÐANLEIKI - 100% SKÝ-TENGING

Búvélar sérhæfir sig í sölu á Massey Ferguson vélum og búnaði tengdum landbúnaði og jarðvinnuverktökum.



MASSEY FERGUSON



BÚVÉLAR

Gagnheiði 35, Selfossi Sími 4800080 www.buvelar.is



Áhrif yfirsáningar í gróin tún



Jóhannes Kristjánsson.



Pétur Ómarsson.

Yfirsáning (e. overseeding) er tegund ísáningar þar sem fræjum er sáð ofan á svörð gróinna túna. Yfirsáning er orkuléttari og mun afkastameiri sáningaraðferð en hefðbundin ísáning (e. direct drill) þar sem skorið er í svörð túnsins til þess að koma fræjum undir yfirborðið.

Yfirsáning er frekar nýtilkomin í umræðuna hér á landi en hefur verið stunduð erlendis um nokkurt skeið. Í Evrópu virðist algengast að notast við svokallað illgresisherfi (e. flexible tine harrows/weeder) samhliða yfirsáningu. Illgresisherfi eru eins konar tindahefji sem er grind með 6–8 mm tindum í fimm til sex röðum neðan á sem rispa yfirborð svarðarins. Oft og tíðum er eitt jöfnunarbord fremst á illgresisherfunum til þess að fylla upp í moldvörpuholur, það er sennilega óþarfa búnaður á Íslandi. Þessir tindar sem eru neðan á illgresisherfunum titra og eiga að fjarlægja dauðar plöntuleifar og illgresiplöntur. Einnig losa þeir um yfirborð jarðvegsins til að lofta um og gera greiðari aðgang fyrir nýjar yfirsáðar plöntur að komast að. Við yfirsáningu notast þessi illgresisherfi svo við loftsáðvél sem leggur fræ í rispaðan svörðinn. Mælt er með því að fara þrjár umferðir með illgresisherfið, fyrri tvær umferðir án þess að sá en svo sá í þeirri þriðju. Ráðlagt er að ökuhraði sé frekar mikill eða um 7–12 km/klst.

Einnig þekktist að notast við aðrar aðferðir við yfirsáningu. Ein þeirra er að notast við gjarðavalta með jöfnunarbordi en þá búa gjarðirnar til rásir niður í jarðveginn fyrir fræið og einnig er möguleiki að láta jártinda



Yfirsáning með gjarðavalta á Hvanneyri, maí 2023.

„fingur“ á jöfnunarbordið til að rispa aðeins í svörðin og opna þannig fyrir fræin.

Rannsókn 2023–2024

Vorið 2023 réðust greinarhöfundar í rannsókn á yfirsáningu. Meginmarkmið tilraunarinnar var að kanna hvort yfirsáning auki uppskeru en líka að kanna hvort munur sé á árangri yfirsáningar í túnum á öðru og þriðja ári í ræktun.

Við sáninguna var notast við 6,3 metra breiðan HE-VA valta með stjörnuhjörðum búinn jöfnunarbordi og loftsáðvél. Ákveðið var að nota fjölært rýgresi til yfirsáningar, en ástæðan

fyrir því er að það er þróttmikið í vexti á fyrsta ári og á þá betur möguleika í samkeppni við önnur grös og illgresi. Ökosturinn er styttri endingartími og verra vetrarþol.

Í rannsóknina voru valdar tvær spildur og innan þeirra var stikaður út 100–200 metra langur kafli. Þessum kafli var skipt upp í 6 raðir sem lágu hlið við hlið og sáð var í aðra hverja röð þannig að það voru þrjár raðir sem við sáðum í í hvorri spildu og þrjár sem ekki var sáð í. Önnur spildan var staðsett á Mið-Fossum og var á öðru ári í ræktun en hin spildan var á Hvanneyri og var á þriðja ári í ræktun. Rétt er að nefna að spildan á Hvanneyri var við yfirsáninguna sjáanlega skellótt

þ.e. það voru víða blettir þar sem sáðgresi var horfið úr. Spildan á Mið-Fossum leit mun betur út og voru ekki áberandi skellur í henni.

Varðandi nákvæmari útlistun á efni og aðferðum þá vísa ég í B.S.-ritgerð Péturs Ómarssonar en hana má finna á Skemman.is og ber nafnið Áhrif yfirsáningar í gróin tún á uppskeru og hlutfall sáðgresis. Í henni má líka finna upplýsingar um uppskeru og hlutfall sáðgresis á sáðárinu, þ.e. 2023, en í stuttu máli þá var ekki munur á milli þeirra reita sem var sáð í og ekki sáð í.

Sumarið 2024 voru þessar raðir aftur uppskerumældar og tegundagreindar. Notast var við sömu aðferðafræði og lýst er í B.S.-ritgerð Péturs. Fyrsti sláttur var uppskerumældur 27.6 á Mið-Fossum og 28.6 á Hvanneyri en seinni sláttur var uppskerumældur 19.8. 24 á Mið-Fossum og 6.9. 24 á Hvanneyri. Upphaflega var sáð vallarfoxgrasi, vallarýgresi og rauðsmára í túnin. Við tegundagreiningu var allur annar gróður, að grösnum meðtöldum, flokkaður sem annað. Rétt er að minnst á það að rauðsmári, sem

var eitt af upphaflegu sáðgrösunum í báðum túnunum, var með öllu horfinn sumarið 2024 og því ekki hafður með í uppgjörunu.

Niðurstöður

Heildaruppskera var lítilega hærri í yfirsáðu röðunum sumarið 2024 í samanburði við þær raðir sem ekki var sáð í. Munurinn var 380 kg þe á hektara á Hvanneyri og 409 kg þe á hektara á Mið-Fossum, en þessi munur var ekki tölfræðilega marktækur ($p > 0,05$) og því skal ekki reynt að túlka það frekar hér.

Í fyrri slætti 2024 reyndist hlutfall vallarfoxgrass marktækt ($p < 0,02$) herra í þeim reitum sem ekki var yfirsáð í eða að meðaltali 76% í samanburði við 63% í þeim reitum sem yfirsáð var í. Ekki reyndist marktækur munur á hlutfalli rýgresis eða annars gróðurs milli meðferða.

Í seinni slætti reyndist hlutfall fjölærs rýgresis hins vegar marktækt herra ($p < 0,03$) í yfirsáðu reitunum þar sem hlutfall þess var að meðaltali 42% en einungis 26% í þeim reitum sem ekki var yfirsáð í. Ekki var marktækur munur á hlutfalli vallarfoxgrass en hins vegar var hlutfall annars gróðurs en upprunalegs sáðgresis lægra ($p < 0,03$) í þeim reitum sem yfirsáð var í. Annar gróður var að meðaltali 11% af þurrefnisgrunni í þeim reitum sem yfirsáð var í en 22% í þeim reitum sem ekki var yfirsáð í.

Umræður

Ljóst er af niðurstöðum þessarar rannsóknar að yfirsáning í tún getur skilað árangri og aukið hlutfall sáðgresis í túnum. Greinilegur munur var í seinni slætti 2024 á áhrifum yfirsáningar þar sem hlutfall vallarýgresis var herra og hlutfall annars gróðurs (illgresis) var lægri. Þessi áhrif komu fram bæði á Mið-Fossum og Hvanneyri og því ekki hægt að gera upp á milli árangurs yfirsáningar í tún á öðru eða þriðja ári í ræktun út frá niðurstöðum og uppsetningu þessarar rannsóknar.

Í fyrri slætti sumarið 2024 reyndist hlutfall vallarfoxgrass herra í þeim reitum sem ekki var sáð í. Möguleg skýring á því er aukið hlutfall vallarýgresis. Því þó að sá munur hafi ekki reynt tölfræðilega marktækur þá var hlutfall rýgresis að meðaltali 23% í yfirsáðu röðunum en 13% í þeim röðum sem ekki var sáð í sem leiðir til lægra hlutfall vallarfoxgrass í heildaruppskeru.

Í áður nefndri B.S.-ritgerð

Deildafundir búgreina 2025

Deildafundir búgreina verða haldnir dagana 27. og 28. febrúar 2025 á Hilton Reykjavík Nordica, Suðurlandsbraut 2.

Kjörgengi miðast við félagatal 2. janúar 2025.

Nánari upplýsingar má finna inn á bondi.is



Jólagjöfin í ár!



Vandaðar bækur sem fást í öllum helstu bókaverslunum landsins.

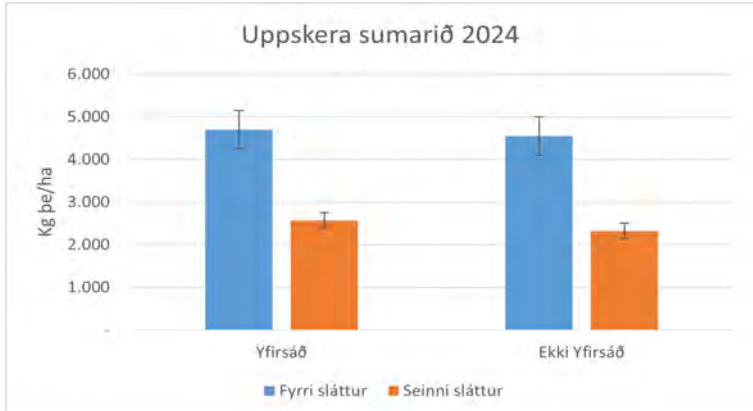

Meðalupskeyra meðferðarliða fyrri og seinni slætti 2024. Strik á súlum tákna staðalskekkju leiðrétts meðaltals meðferðarliða.

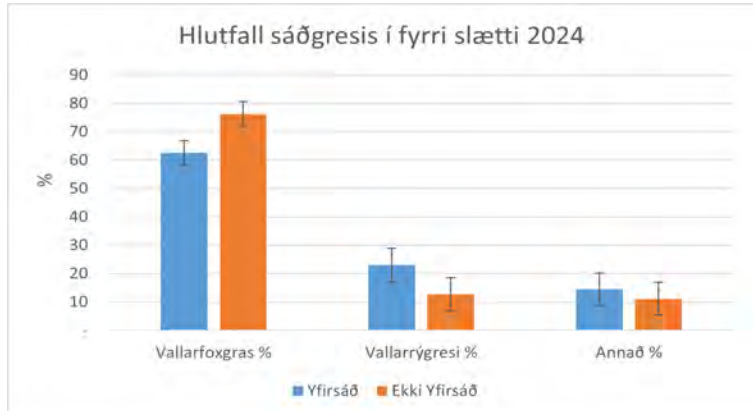

Tegundasamsetning í fyrri slætti eftir meðferðarliðum á þurrefnisgrunni. Strik á súlum tákna staðalskekkju leiðrétts meðaltals meðferðarliða.

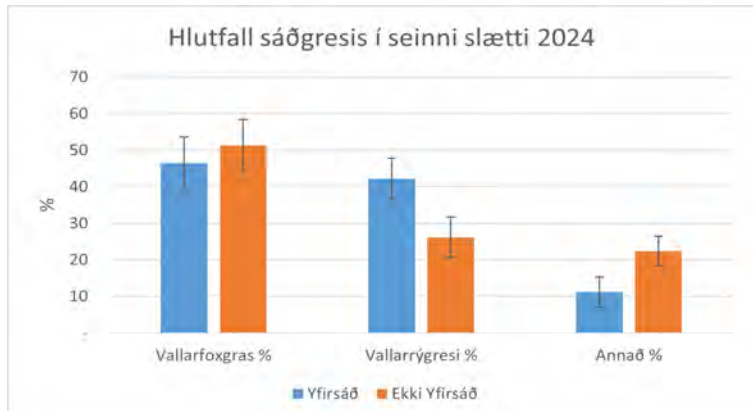

Tegundasamsetning í seinni slætti eftir meðferðarliðum á þurrefnisgrunni. Strik á súlum tákna staðalskekkju leiðrétts meðaltals meðferðarliða.

var kostnaður við yfirsáningu greindur og áætlað hversu mikinn uppskeruauka þyrfti til að yfirsáning borgaði sig. Niðurstaðan var að kostnaður við yfirsáningu á hvern hektara gæti numið 18.361–18.892 kr og var þá miðað við eina umferð með illgresisherfi eða gjarðavalta með loftsaðvél. Þetta þýðir að það þyrfti 506–520 kg þe/ha aukalega í uppskeru til að borga þann kostnað. Í þeim útreikningum var ekki tekið tillit til fóðurgæða. Slíkan uppskeruauka er ekki að sjá í þessari rannsókn. Hærra hlutfall sáðgresis ætti þó að öllu jöfnu að leiða til lystugra og kjammeyra fóðurs. Slíkt fóður er verðmætara og ætti þannig að veða upp á móti kostnaði. Það þarf því að veða og meta í hverju tilfalli fyrir sig hvort að yfirsáning borgi sig.

Í þessari rannsókn var einnig

notast við gjarðavalta en ekki illgresisherfi sem almennt er talið hentugra verkfæri í yfirsáningu. Mögulega hefði árangurinn verið annar og betri með slíku verkfæri en við höfum engin gögn til að fullyrða um slíkt.

Fjölært rýgresi er ekki þekkt fyrir langa endingu og hæpið að það endist hérlandis mikið lengur en þrjú ár frá sáðári. Það var hins vegar valið í þessa rannsókn vegna þess að það er talið vera með góða samkeppnishæfni og hraðari frumsprettu í samanburði við önnur fjölær grös og því má velta því fyrir sér hvort sami árangur hefði náðst með t.d. vallarfoxgrasi.

Höfundar eru Jóhannes Kristjánsson, adjunkt við LbhÍ og Pétur Ómarsson, Íslandsmeistari í rúningi 2024.



Ertu að vinna með fólki, í skóla, leikskóla, með fötluðum eða öldruðum en vantar réttindin?

Borgarholtsskóli býður upp á faglegt og gagnlegt nám sem gefur þér þau réttindi sem þig vantar.

Dreifnám er frábær leið til að flétta saman nám, vinnu og fjölskyldulíf

Nánari upplýsingar finnur þú á vef skólans: <https://www.borgo.is/namid/dreifnam>



Bárujárn, þakrennur & niðurföll

STJÖRNUBLIKK SMÍÐJUVEGUR 2, 200 KÓPAVOGUR



Pistill formanns

Brýn verkefni nýrrar ríkisstjórnar

Ég ætla mér ekki þá dul að leggja nýrri ríkisstjórn línurnar um hin fjölmörgu áriðandi verkefni hennar. Ég veit að þar verður í mörg horn að líta í bæði stóru og smáu. Ég veit líka að á meðal brýnna verkefna hennar er langþráð stefnumörkun í stað dýrkeypts stefnuleysis í málefnum landbúnaðarins. Eftir heimsóknir fulltrúa langflestra flokka sem bjóða fram krafta sína í komandi kosningum til okkar í bælistöðvar Bændasamtakanna er ég sannfærður um að ný ríkisstjórn, sama hvort hún hallast til hægri eða vinstri – eða mögulega hvorugt – muni taka hraustlega til hendinni hvað varðar rekstrarumhverfi bænda og um leið lífsnaðsynlega nýliðun í bændastéttinni.

“Hér hafa stjórnvöld svo sannarlega verk að vinna. Tafarlaust þarf að grípa í taumana ...

Á fjórtán fjölsóttum bændafundum víðs vegar um landið fyrr í þessum mánuði kom það skýrt fram að afkoma bænda er óviðunandi og hvílir á mörgum þeirra eins og mara. Ekkert má út af bregða til þess að rekstrarafgangur verði enginn og birtist jafnvel í rauðum tölum. Ungt fólk sem langar til að leggja búrekstur fyrir sig leggur einfaldlega ekki í það. Sama á jafnvel við um þau sem langar að taka við búi foreldra sinna en hrýs hugur við óvissunni og áhættunni sem því fylgir.

Bændafundirnir endurspegluðu áhyggjur af fleiru. Eftir hörmungaróttíð sumarsins sem aldrei kom var mönnum tryggingavernd landbúnaðarins ofarlega í huga. Vorhretin, kuldin og látlausar rigningar sumarsins léku bændur gagn og tjón margra þeirra skiptir hundruðum þúsunda og jafnvel milljónum. Á fundunum var einnig mikið rætt um þörfina fyrir stefnu stjórnvalda í notkun jarðnáðis í sveitum landsins. Hvernig vilja stjórnvöld og landsmenn nýta það og hvernig stefnu eignum við að setja um eignarhald þess? Í þessari umræðu bar auðvitað hæst áhyggjur af uppkaupum auðmanna á bújörðum og fyrirhuguð notkun þeirra til annars en matvælaframleiðslu.

Það var líka kallað eftir stefnu stjórnvalda í málefnum dreifðra byggða og einkum þar sem byggðafestu er ábótavant. Þegar íbúafjöldi einstakra byggðarlaga og sveita nær ekki hið minnsta að standa í stað getur fólksflótti undið hratt upp á sig og að lokum orðið óstöðvandi. Slík sögulok eru alltaf dýru verði keypt fyrir allt samfélagið. Þess vegna er svo mikilvægt að þróttmikil byggðastefna stjórnvalda geri fólki kleift að snúa vörn í sókn og treysta undirstöður áframhaldandi byggðar og verðmætasköpunar í stað yfirgefningar atvinnustarfsemi og búsetu.

Og bændur hafa áhyggjur af orkumálum. Skömmun á rafmagni er mikið áhyggjuefni og getur í mörgum búgreinum haft alvarlegar afleiðingar. Raforkuverð til bænda hefur tvöfaldað á síðustu fjórum árum. Sem sagt hækkað um 25% á ári og þar af leiðandi eitt hundrað prósent á þessu tímabili. Spádómar um svipaðar hækkunar næstu fjögur árin bæta svo gráu ofan á svart svo ekki sé fastar að orði kveðið. Fyrir ylraekt garðyrkjubænda yrði það í

raun rothögg. Þess vegna lýsir Axel Sæland, formaður búgreinadeildar garðyrkjubænda, yfir áhyggjum sínum af því að brátt verði talað um íslenska garðyrkju í þátt.



Trausti Hjálmarsson, formaður Bændasamtaka Íslands.

Stuðningur stjórnvalda við íslenskan landbúnað, tollverndin og nýir búvörusamningar sem taka eiga gildi árið 2027 voru bændum eðlilega líka ofarlega í huga. Við keppum við ríkisstyrktan landbúnað í öllum nágrannalöndum okkar og engum dettur í hug að við íslenskar aðstæður geti landbúnaður þrífist án sambærilegs stuðnings. Ekki endilega meiri stuðnings en hið minnsta álfka mikils enda þótt leiðirnar að þeirri niðurgreiðslu hins endanlega verðs til neytandans séu mismunandi. Ein leiðin í þessum efnum gæti verið tilslökun í því íþyngjandi regluverki sem búreksturinn lýtur og er oft og tíðum talsvert umfram það sem annars staðar gerist. Bændum er líka ljós þörfin fyrir eins mikla hagræðingu og frekast er unnt á vinnslustigi afurðanna.

Spjótin standa sem sagt á stjórnvöldum. Þau stærstu eru ákall um stefnu í rekstrarumhverfi landbúnaðarins og stefnu í nýtingu þess lands sem bændum hefur verið treyst fyrir. En það er líka ákall um kúvendingu í stefnu sem mörkuð var fyrir nokkrum árum og er einfaldlega vond. Reyndar stórhættuleg fyrir landbúnaðinn eins og rekstur svo margra smærri fyrirtækja í landinu. Þar á ég auðvitað við þá stefnu, og um leið það lögbundna hlutverk sem Landsvirkjun hefur, að selja íslenska raforku hverju sinni hæstþjóðanda og hámarka þannig arðgreiðslur sínar til eigandans.

Ný ríkisstjórn þarf einfaldlega að breyta þessari eigandastefnu sinni gagnvart Landsvirkjun. Það er a.m.k. algjörlega útilokað fyrir bændur í einstaklingsrekstri sínum og fjölskyldubúskap að keppa við álver og kísilverksmiðjur í raforkuverði. Gagnvart núverandi stöðu í raforkuverði og fyrirsjáanlegri þróun á næstu árum fallast mönnum einfaldlega handur.

Græna raforkan er eitt af flaggskipum íslensks landbúnaðar. Hún skiptir gríðarlega miklu máli í ímynd matvælaframleiðslunnar. Það eru hins vegar takmörk fyrir því hve dýru verði hægt er að kaupa hana. Ég leyfi mér að fullyrða að við séum, að minnsta kosti hvað grænmetisræktun varðar, komin upp undir rjáfur og jafnvel rúmlega það. Í öðrum búrekstri er 100% hækkun síðastliðinna fjögurra ára auðvitað ekki bara íþyngjandi heldur óþolandi. Hér hafa stjórnvöld svo sannarlega verk að vinna. Tafarlaust þarf að grípa í taumana.

Margir þingmenn og framhjódendur allra flokka sóttu bændafundina okkar og fengu þannig baráttumál bænda beint í æð. Eftir samtöl mín við það fólk og þá sem komið hafa til okkar í Borgartúnið síðustu dagana er ég sannfærður um að á málefnum landbúnaðarins er talsverð þekking og góður skilningur. Vonandi dugar það til þess að ný ríkisstjórn sýni það í verki að hún vilji grípa með bændum þau fjölmörgu nýju sóknarfæri sem blasa við íslenskum landbúnaði á komandi árum ef vel er á spilunum haldið.

Trausti Hjálmarsson, formaður Bændasamtaka Íslands.



Réttarfréttir:

Eftirlit með velferð búfjár

Tilgangur þessarar greinar er að varpa ljósi á þau úrræði sem eftirlitsaðili hefur fyrir hendi til þess að bregðast við broti umráðamanna dýra við lögum. Það er gert til að knýja fram úrbætur ef aðstæður og aðbúnaður dýra er ófullnægjandi og ekki í samræmi við lög og reglur.

Í athugasemdemum við frumvarpi til laga um velferð dýra segir að margvísleg rök séu fyrir því að styrkja ekki framleiðslu landbúnaðar-afurða þar sem brotin eru ákvæði er varða velferð dýra. Sem dæmi má nefna eiga neytendur til að mynda almennt ekki kost á að sniðganga afurðir frá þeim búum þar sem lögum eru ekki fylgt.

Endurskoðun laga um velferð dýra árið 2008

Árið 2008 var nefnd skipuð til að koma með tillögu að endurskoðun þágildandi laga. Markmiðið með endurskoðun laganna var meðal annars að stjórnsýsla og eftirfylgni mála á sviði dýravæðingar yrði skilvirk og sem einföldust í framkvæmd. Þörf var á að kanna hvort endurskoðaða þyrfti þvingunarúrræði og viðurlög laganna.

Fyrir gildistöku laga nr. 55/2013 um velferð dýra var stjórnsýsla dýravæðingar í höndum umhverfis- og auðlindaráðuneytis og Umhverfisstofnunar en framkvæmd búfjárefnir á vegum sveitarfélaga. Með nýrri heildstæðri löggjöf var ætlunin að eitt ráðuneyti færi með forsjá löggjafarinnar og Matvælastofnun færi með framkvæmd málaflökkisins. Tilgangur eftirlits Matvælastofnunar er eftirlit með velferð búfjár. Það er hlutverk Matvælastofnunar samkvæmt lögum að fara meðal annars með stjórnsýslu og eftirlit í samræmi við lög. Til þess að stofnunin geti uppfyllt lagaskyldu sína er henni veitt heimild samkvæmt

lögum til að fara á hvern þann stað þar sem dýr eru haldin og kanna aðstæður þeirra og aðbúnað og við beitingu þvingunarúrræða.

Víðtækari þvingunarúrræði tekin upp

Þau þvingunarúrræði sem voru til staðar fyrir endurskoðun laganna fólust fyrst og fremst í því að kæra brot til lögreglu eða beita vörslusviptingu. Þau þvingunarúrræði sem eru til taks í dag eru mun víðtækari og fjölbreyttari og er eftirlitsaðila færð í hendur aukin úrræði vegna brota á ákvæðum laga. Brotin sem um ræðir geta talist minni háttar og því geta úrræði eins og krafa um úrbætur dugað til að úr sé bætt. Reglur sem um starfssemina gilda eru fjölbreyttar og því eru fjölbreyttari heimildir fyrir eftirlitsaðila til að bregðast við ólíkum brotum eftir eðli og alvarleika.

Það skuli ávallt gert í samræmi við meðalhófsreglu stjórnsýslulaga sem kveður á um að stjórnvald skuli því aðeins taka íþyngjandi ákvörðun þegar lögmætu markmiði, sem að er stefnt, verður ekki náð með öðru og vægara móti. Þess skuli gætt að ekki sé farið strangar í sakirnar en nauðsyn ber til.

Núgildandi þvingunarheimildir Matvælastofnunar

Samkvæmt núgildandi lögum er Matvælastofnun heimilt að beita margvíslegum þvingunarúrræðum svo stofnunin framfylgi lögbundnu hlutverki sínu.

Matvælastofnun er heimilt að **takmarka eða stöðva starfsemi** þegar um alvarlega tilvik eða ítrekað brot er að ræða. Jafnframt ef aðilar sinna ekki fyrir mælum innan tilgreinds frests.

Heimilt er að beita **dagsektum** gagnvart umráðamanni, að hámarki kr. 100.000,- á dag. Aðila sem ákvörðun um dagsektir beinist að skuli vera veittur sjö daga frestur til að koma að skriflegum andmælum áður en dagsektir eru ákvarðaðar. Dagsektir eru **affararhæfar** og má

innheimta með **fjárnámi**. Undirrituð hvetur því umráðamenn til þess að bregðast fljótt við ef dagsektum er beitt. Stærri gulrót er þó að útistandandi dagsektir falla niður ef umráðamaður dýra hefur bætt á fullnægjandi hátt úr aðstæðum og aðbúnaði dýra innan fimm virkra daga frá ákvörðun um dagsektir.

Eftirlitsaðila er heimilt að gera **kröfur um úrbætur**. Matvælastofnun er einnig heimilt að láta vinna úrbætur á kostnað umráðamanns ef hann skipast við tilmæli stofnunarinnar.

Matvælastofnun er heimilt að taka ákvörðun um að **svipta umráðamann dýra** vörslu þeirra, ef aðilar sinna ekki fyrir mælum innan tilgreinds frests. Stofnunin ákveður hvort dýrin skuli flutt burt eða þeim haldið þar sem þau eru. Matvælastofnun er jafnframt heimilt að láta aflífa dýr sem stofnunin hefur umráð yfir vegna vörslusviptingar að liðnum tveimur sólarhringum takist stofnuninni ekki né eiganda að finna viðeigandi aðstæður eða aðbúnað fyrir dýr. Fjallað er ítarlega um **vörslusviptingu** í lögnum enda er um veigamikil inngríp að ræða í stjórnskrárvörðun réttindi umráðamanns, þ.e. atvinnuréttindi og eignaréttindi.

Matvælastofnun er heimilt, telji stofnunin það nauðsynlegt, að **svipta umráðamann heimild** til þess að hafa eða sjá um dýr þar til úrbætur hafa verið gerðar eða dómur fallið. Það getur stofnunin gert fyrirvaralaust og til bráðabirgða.

Mikilvægt er að hafa í huga að heimilt sé að krefja umráðamann dýra og aðila sem er ábyrgur fyrir starfsemi sem lögin ná til um endurgreiðslu kostnaðar vegna úrræðanna sem Matvælastofnun framkvæmir í einhverjum tilfellum.

Þá er Matvælastofnun heimilt að leggja **stjórnvaldssektir** á mann eða lögaðila sem brýtur gegn ákvæðum laganna og þeim stjórnvaldsfyrirmælum settum á grundvelli þeirra. Sektirnar geta numið frá kr. 10.000,- til 1 milljón króna. Skiptir þá ekki máli hvort brot séu framin af ásetningi eða gáleysi. Matvælastofnun er heimilt að



svipta leyfishafa leyfi sem gefið er út verði hann ítrekað uppvis að því að vanrækja skyldur sem á honum hvíla samkvæmt lögnum.

Jafnframt er kveðið á um refsiaþbyrgð, þ.e. það varðar mann sektum eða fangelsi allt að einu ári við brotum á ákveðnum ákvæðum laganna.

Stjórnsýslulög

Matvælastofnun ber að fylgja stjórnsýslulögnum í hvívetna þegar þvingunarræði er beitt og er bundið af þeim reglum. Þær helstu reglur sem Matvælastofnun ber að fylgja fela í sér að allar ákvarðanir verða að byggja á lögum, skylda að veita almenningi nauðsynlega aðstoð og leiðbeiningar varðandi þau mál sem snerta starfssvið þess, rannsaka mál nægilega vel áður en ákvörðun er tekin og meðhöndla alla borgara á jafnan hátt. Þessar reglur kallast lögmætisreglan, leiðbeiningarskylda stjórnvalda, rannsóknarreglan og jafnræðisreglan.

Þau réttindi sem almenningur hefur í samskiptum við stjórnvöld er m.a. réttur til að stjórnvald rökstyðji ákvörðun sína og andmælaréttur,

sem felur í sér að einstaklingur fái tækifæri til að tjá sig um mál áður en stjórnvöld taka endanlega ákvörðun sem hefur áhrif á hann. Vísast til greinar minnar um samskipti við stjórnvöld sem birt var í 15. tölublaði Bændablaðsins árið 2024 þar sem reglur þessar eru betur útskýrðar.

Aðila máls er einnig heimilt að kæra stjórnvaldsákvörðun til æðra stjórnvalds til þess að fá hana fellda úr gildi eða henni breytt, enda sé það gert innan þriggja mánaða frá því að aðila máls var tilkynnt um stjórnvaldsákvörðun. Aðili máls á jafnframt rétt á endurupptöku máls að ákveðnum skilyrðum uppfylltum, það er ef ákvörðun hefur byggst á ófullnægjandi eða röngum upplýsingum um málsatvik eða ef íþyngjandi ákvörðun um boð eða bann hefur byggst á atvikum sem breyst hafa verulega frá því að ákvörðun var tekin.

Undirrituð hvetur félagsmenn BÍ að hafa samband við Bændasamtök Íslands ef þeir telja að Matvælastofnun sé ekki að fylgja lögnum.

Höfundur er lögfræðingur hjá Bændasamtökum Íslands.

Brennslusalerni

NÝTT Á ÍSLANDI!

Freedom O Premium

Ekkert vatn
Hvorki rotþró né jarðvinna
þegar náttúran kallar

Cinderella®
Incineration Toilets

516-2600
vorukaup@vorukaup.is

VK vorukaup

Lífræn hreinsistöð

Fyrirferðarlítill með 25 ára ábyrgð
Engin rotþró eða hefðbundin siturlögn
Margar stærðir í boði
Tæming seyru á 3 - 5 ára fresti

WPL 25
DIAMOND
WPL
Diamond

IÐNVER

Tunguhálsi 10 - 110 Reykjavík
Sími 517 2220 - petur@idnver.is

CFMOTO fjórhjól fyrir leik og störf



Öll hjólin eru með beinni innspýtingu, rafmagnstýri, spili, dráttarkrók, handahlífum, háu og lágu drifi með læsingu. Vökvabremsum, álfelgum og eru tveggja manna götuskráð T3b. Verð er með Vsk.

Umboðsaðilar: KS, Sauðarkróki. Suður England, Selfossi. Lyngás, Hellu. Bikevik, Reykjanesbæ. AB varahlutir, Egilsstöðum.



Nítró - Urðarhvarfi 4 - 557 4848
Nánari upplýsingar á nitro.is

Kosningarnar snúast líka um landbúnað

Frá upphafi hefur landbúnaður gegnt lykilhlutverki í að móta íslenska menningu og samfélag. Íslendingar hafa síðustu aldirnar þróað búskaparhætti sína til að aðlagast krefjandi náttúrulegum aðstæðum landsins.

Úr þessu hefur skapast djúp tenging milli náttúrunnar og þjóðarinnar – tenging sem er rótgróin í sjálfsmýnd okkar.

Íslenskur landbúnaður hefur síðustu misseri staðið frammi fyrir áskorunum sem krefjast skýrra lausna. Til þess að tryggja að íslenskur landbúnaður haldi velli og þróist áfram þarf að hugsa í lausnum og varast gylliboð.

Betri lán í gegnum Bygðastofnun

Landbúnaður í dag krefst gríðarlegra fjárfestinga sem eru oft úr takti við efnahagslega getu bændanna. Ljóst er að núverandi fyrirkomulag, þar sem bændur þurfa að greiða niður miklar fjárfestingar á aðeins 20 árum, er ósjálfbært. Lausnin gæti falist í því að bjóða bændum langtímalán á lágum vöxtum í gegnum Bygðastofnun, líkt og gert var með gömlu stofnlánaeildinni. Þetta myndi tryggja efnahagslegan stöðugleika og stuðla að fæðuöryggi landsins.

Svo það sé mögulegt þarf að stórauka fjármagn til Bygðastofnunar. Það er aðgerð sem myndi skila sér aftur til þjóðarinnar, ekki bara fyrir bændur heldur einnig sem liður í fæðuöryggi þjóðar. Markmiðið með þessum aðgerðum væri ekki að hækka vöruverð til neytenda heldur að tryggja að hér verði öflug matvælaframleiðsla í framtíðinni.

Hlutdeildarlán fyrir nýliðun

Þá er nýliðun í bændastéttinni nauðsynleg til að tryggja framtíð íslensks landbúnaðar en það verkefni er oft ófyrstíganlegt fyrir ungt fólk vegna mikils kostnaðar við jarðkaup og

fjárfestingar. Hlutdeildarlán gætu verið lykillinn að þessu verkefni. Með því að stjórnvöld leggi fram 25–30% af kaupverði jarða, sem endurgreiðist við sölu eða lánstíma loknum, væri ungu fólk gert kleift að hasla sér völl í landbúnaði án þess að taka á sig óraunhæfar fjárhagslegar byrðar.

Fyrir þá sem ekki þekkja til þá eru hlutdeildarlán úrræði fyrir tekju- og eignaminni einstaklinga og er ætlað að hjálpa fyrstu kaupendum undir ákveðnum tekjumörkum að brúa bilið við fasteignakaup. Í þeim tilvikum veitir HMS kaupanda hlutdeildarlán fyrir allt að 20% kaupverðs. Að mínu mati mætti útfæra lán til bændna með þeim hætti að stjórnvöld legðu til 25–30% af kaupverði jarða líkt og er með hlutdeildarlán til fasteignakaupa endurgreiði stjórnvöld sinn hlut að lánstíma loknum eða ef kæmi til sölu. Í rauninni er þetta eina leiðin sem er fær ef við viljum í alvöru tryggja nýliðun innan bændastéttarinnar.

Evrópusambandsdraugurinn

Í aðdraganda kosninga birtast oft margs konar ályktanir og hugmyndir, sumar íklæddar skrudmælgil til að auka áhrifamátt sinn. Meðal þeirra eru skilaboð sem fela í sér þá hugmynd að Evrópusambandsaðild geti verið töfralausn á öllum áskorunum landsins, flokkarnir virðast þó vera í felulitum með þetta þessa dagana. Það er ljóst að meirihluti þjóðarinnar virðist ekki hlynntur þeirri vegferð, sérstaklega ef hún er talin ógna íslenskum landbúnaði, lífsviðurværi bændna og hagsmunum landsbyggðarinnar. Margir telja slíka nálgun einkum þjóna þröngum viðskiptahagsmunum, fremur en breiðari hagsmunum þjóðarinnar. Við í Framsókn erum skýr, aðild að Evrópusambandinu er ekki á dagskrá á okkar vakt.

Tölum um tolla

Umræða um tolla á matvæli og tolla almennt skýtur reglulega upp kollinum í umræðunni hér á landi. Lítið hefur þó farið fyrir umræðunni í aðdraganda þessara kosninga þótt áhugavert hafi verið að nokkrir flokkar

hafi tekið afdregna afstöðu gegn því að fella niður tolla á innflutning á matvælum. Staðreyndin er sú að tollar á innflutta matvöru eru eitt öflugasta verkfærið við eflingu innlendrar matvælaframleiðslu og við eigum að vera ófeimin við að nota það, líkt og önnur ríki. Tollar á vörum þekkjast út um allan heim. Þjóðir setja á tolla til að vernda framleiðslu sína, þjóðartekjur og jafna þannig aðstöðumuninn sem snertir framleiðslu. Það væri glapræði fyrir íslenska matvælaframleiðslu ef tollar yrðu felldir niður.

Við viljum hafa matvælaframleiðslu hér á landi. Við viljum hafa hana til þess að við getum keypt hágæðavöru sem framleidd er við bestu mögulegu aðstæður og skapa á sama tíma vinnu fyrir fólk í landinu. Í umræðunni gleymist oft að það eru þúsundir sem vinna við matvælaframleiðslu hér á landi. Þetta fólk borgar hér skatta og skyldur sem og fyrirtækin sem stunda sína framleiðslu. Það gera verkamennirnir sem vinna á svínabúunum á Spáni ekki. Erlend fyrirtæki borga ekki skatta og skyldur hér á landi og þau skapa ekki störf fyrir fólk í landsbyggðinni.

Stöndum vörð

Við þurfum að ræða um framtíð íslensks landbúnaðar í þessum kosningum. Sem þingmaður hef ég talað fyrir að efla stuðning við íslenska bændur með skynsamlegum aðgerðum sem stuðla bæði að hagkvæmni og sjálfbærni, ég hef trú á því verkefni.

Með því að byggja upp og styrkja íslenskan landbúnað höfum við tekið áherslu til að auka verðmætasköpun, efla menningarlega sérstöðu okkar og tryggja fæðuöryggi þjóðarinnar. Við megum ekki láta það sem hefur verið byggt upp frá landnámi glatast. Við þurfum að standa vörð um innlenda framleiðslu og tryggja að íslenskur landbúnaður haldi áfram að vera burðarás í menningu, samfélagi og efnahagslífi þjóðarinnar.

Höfundur er bóndi, alþingismaður og skipar annað sætið á framboðslista Framsóknarflokksins í Norðausturkjördæmi.



Reynisfjara.

Mynd / Ross Hughes, Unsplash

Fjandsamlegt vaxtaumhverfi

Áherslur lýðræðisflokksins í landbúnaðarmálum eru í stuttu máli sem hér segir.

- Vaxtakjör verða að lagast svo að um munar.
- Við viljum efla sjálfbæra matvælaframleiðslu og tryggja fæðu- og matvælaöryggi og draga sem mest úr þörf fyrir innflutning.

Vextir

Vextir á Íslandi eru þjóðarmein sem verður að laga strax. Þeir eru langþyngstir þeim sem eru að koma sér upp húsnæði og að stofna fjölskyldu. Sem sagt þeim sem síst skyldi og þeim sem ætti að styðja sérstaklega. Þeir eru einnig afar þungir smærri fyrirtækjum og stórskada samkeppnishæfni þeirra. Landbúnaðurinn er sérstaklega viðkvæmur fyrir háu vaxtastigi vegna tiltölulega mikilla fjárfestinga miðað við innkomu. Nýliðun er nánast út úr korti við þessar aðstæður.

Það verður að hætta að pönkast á þessum hópum og ábyrgðinni verður að dreifa jafnar, enda er það hægt.

Við ætlum að setja 4% þak á stýrivexti og banna vísitölutengingu á neytendalán. Með þessu þaki er bönkunum gert að koma á móti almenningi og klára dæmið.

Langt er síðan það var vitað að vísitölutenging lána dregur mjög úr biti stýrivaxtanna og hefur seðlabankastjóri oft lýst því. Önnur úrræði, eins og samspil gengis og skatta, eru nánast úr sögunni fyrir vikið. Þá þurfa húsnæðisvextir einnig að vera fastir til langs tíma ef vaxtatekið á að virka.

Á Íslandi er húsnæði haft með í vísitöluútreikningi, en það er ekki gert annars staðar. Í þeirri húsnæðisbólú sem hér hefur blásið upp hefur þetta valdið aukinni skekkju og hækkun lána langt umfram það sem annars væri. Þetta hefur verið vitað lengi, en ekkert verið aðhafst. Þetta heitir að hafa eignir af fólk.

Fjármálakerfið kann sitt fag og nú hillir undir einhverjar vaxtalækkunar þegar skuldurum landsins hefur verið smalað aftur í verðtryggingu eins og fé til slátrunar.

Við verðum hins vegar að slátra þessu fjandsamlega kerfi.



Elvar Eyvindsson.

Ég er ekki í vafa um að bændur eiga mjög mikið undir því að þetta takist. Ég hef einnig verið að tala fyrir því að landbúnaðarland sé metið að verðleikum sem ein besta eign sem völ er á og þar með eitt besta veð sem hægt er að bjóða. Við erum ekki að njóta þess í betri kjörum. Með stofnun jarðalánasjóðs tel ég að hægt sé að bæta kjör mjög margra bændna á auðveldan hátt. Það mundi stórbæta möguleika til nýliðunar, jafna aðstöðu margra búgreina og aðstoða við til dæmis skógrækt og nýsköpun. Ég hvet alla til að kynna sér þessa tillögu.

Verum sjálfbær

Við viljum efla heilsu og forvarnir og við gerum það ekki síst með því að neyta heilsusamlegs fæðis sem er laust við lyf og eitufeni. Við þurfum að vita hvaðan maturinn kemur og þekkja leið hans frá upphafi til enda.

Það er nánast þannig að ef við gerðum sömu kröfur til gæða innflutnings og innlendara landbúnaðarafurða þá væri enginn ódýr innflutningur til. Lýðræðisflokkurinn gerir sér grein fyrir því að þetta kostar og hefur því ekki annað í huga en að styðja við bændur þannig að afkoman sé viðunandi. En mikilvægast er að treysta grunninn og búa svo um hnúta að ekki sé settur óþarfa kostnaður á greinina. Nauðsynlegt er að huga að kynbótum á kúastofninum eftir þeim leiðum sem þegar eru þekktar og notaðar í nautaelðinu. Einfalda þarf regluverk þegar kemur að heimavinnslu afurða og sölu. Einfalda þarf byggingaregluverkið og flytja ábyrgðina aftur til baka til iðnaðarmanna og verkkaupa. Á heimasíðu Lýðræðisflokksins má finna betri útlistun á stefnunni og ég hvet alla til að skoða. X-L

Höfundur er bóndi á Skíðbakka II í Austur-Landeyjum og skipar 1. sæti Lýðræðisflokksins í Suðurkjördæmi.

Eru vetrardekkin komin undir?

Birt með fyrirvara um mynd- og textabreytingu.



TOYO TIRES

NANKANG

KUMHO TIRE

Observe GSI-6 harðskeljadekk

Ice Activa SW-8 negld

Wintercraft Wi-32 neglanleg



Bókaðu tíma og skoðu dekkjaúrvalið á nesdekk.is



Viðsjár eru uppi um veröld víða

Á undanförunum árum hefur íslenskur landbúnaður sýnt af sér mikla aðlögunarhæfni. Greinin sigldi í gegnum heimsfaraldur og hækkar á aðfangaverði án þess að hökt kæmi á framleiðsluna.

Sérstakur stuðningur sem rann til landbúnaðarins á þessum tíma var ekki nema lítið brot af öllum þeim stuðningi sem rann til fólks og fyrirtækja vegna Covid-19 faraldursins.

Fæðuöryggi og matvælafullveldi

Landbúnaður er ríkur þáttur í sjálfsmynd flestra þjóða. Hann mótir landslag, matarmenningu og samfélög í dreifbýli. Fæðuöryggi skiptir þar grundvallarmáli. Fyrir heimili merkir fæðuöryggi að allt heimilisfólk hefur alltaf aðgang að nægum mat til að lifa virku, heilsusamlegu lífi.

Fyrir tæpum 30 árum, eða 1996, kom svo fram hugtakið „matvælafullveldi“ (food sovereignty) og var það fyrst sett fram af alþjóðlegu bændahreyfingunni La Via Campesina á World Food Summit (Matvælaráðstefnu Sameinuðu þjóðanna). Hugmyndafraeðin að baki matvælafullveldi á rætur að rekja til alþjóðlegrar baráttu um yfirráð yfir mat, landi, vatni og lífsviðurværi. Í yfirlýsingu frá „Nyelény“, fyrsta alþjóðlega vettvangsins um matvæla fullveldi, frá 2007 segir m.a.:

„Matvælafullveldi er réttur fólks til heilbrigðra og menningarlega viðeigandi matvæla sem framleidd eru með vistvænum og sjálfbærum aðferðum og réttur þeirra til að skilgreina eigin matvæla- og landbúnaðarkerfi. Það setur vonir og þarfir þeirra sem framleiða, dreifa og neyta matvæla í hjarta matvælaferfa og stefnu frekar en kröfur markaða og fyrirtækja.“

Fullveldi matvæla gengur þannig miklu lengra en það eitt að tryggja að fólk hafi nægan mat til að mæta líkamlegum þörfum sínum.

Nýtt og pólitískt hugtak

Þó matvælafullveldi sé nærri 30 ára hugtak hefur lítið farið fyrir notkun þess í umræðum hér á landi. En á grundvelli þess er virkilega hægt að eiga pólitíska umræðu um stefnumótun í málaflökknum. Eiga staðbundin sjónarmið að hafa aukið vægi frá því sem nú er? Hver á að ráða yfir landi sem hentar til matvælaframleiðslu? Eigum við að sætta okkur við að þau matvæli sem við neytum séu framleidd með neikvæðum áhrifum á umhverfi fólks í fjarlægum löndum vegna lyfja- og varnarefnanotkunar þegar hægt er að framleiða sömu matvæli hér með takmarkaðri eða engri slíkri notkun? Þó ekki væri annað þá er þetta siðferðisleg spurning sem varla þarf að kenna sérstaklega undir merkjum „borgaravitundar“ eins og boðað er í nýrri námskrá.

Fyrir íslenska stjórnáamenn framtíðarinnar er þetta hlaðborð tækifæra. Hvernig ætlum við að mæta þörf fyrir aukið framboð matvæla næstu 6 árin þar sem landsmönnum mun væntanlega fjölga um 13% og ferðamönnum hugsanlega um 50–70% ef spár ganga eftir. Það verður ekki gert með því að „auka greiðslur út á land“ eins og stundum heyrst þegar á sama tíma heyrst að stóreignamenn erlendir og jafnvel innlendir kaupir lönd og jarðir í fjölbreyttum tilgangi. Það er ekki líklegt til vinsælda að ríkisstyrkir renni á færribandi til stóreignamanna, eins og gerist í stórum stíl hjá ESB, og gagnrýnt hefur verið. Hve mikið þarf að fjölga kúm, ám, gyltum og kjúklingum til að mæta aukinni eftirspurn? Hvernig munum við aðstoða bændur við að auka framleiðni og draga úr umhverfisáhrifum framleiðslunnar á sama tíma? Svarið getur alla vega aldrei verið að leita til spænskra eða þýskra bænda, sem dæmi, um að sjá um framleiðsluna fyrir okkur.



Erna Bjarnadóttir.

Yfirráð yfir landi

Árið 2004 voru samþykkt jarðalög (nr. 81/2004) sem leystu af hólmri eldri lög nr. 65/1976. Í athugasemdum við frumvarpið segir m.a. að nokkrar breytingar eigi „... rætur að rekja til þess að Eftirlitsstofnun EFTA (EFTA Surveillance Authority) hefur gert ýmsar athugasemdir við nokkur ákvæði jarðalaga, nr. 65/1976, og telur þau brjóta gegn samningnum um Evrópska efnahagssvæðið, EES-samningnum [...] Hafa athugasemdirnar einkum beinst að 6. gr. laganna um að samþykki bæði sveitarstjórna og jarðanefnda þurfi til að heimilt sé að ráðstafa jörðum og öðrum fasteignum sem lögin gilda um, að sveitarstjórn geti bundið samþykki sitt tilteknum skilyrðum um búsetu, sbr. sama ákvæði, 11. gr. laganna um að aðilar sem kaupa vilja jarðir á Íslandi og nýta til landbúnaðar þurfi að hafa starfað við landbúnað í tvö ár hér á landi, nema landbúnaðarráðherra veiti sérstaka undanþágu, og 30. gr. laganna um forkaupsrétt sveitarfélaga og Jarðasjóðs ríkisins.“

Telja verður að mikla útsjónarsemi og samningalipurð þurfi til að vinda ofan af núverandi lögum á þeim nótum að takmarka rétt borgara á EES-svæðinu til jarðakaupa hér á landi. Þörf er á raunhæfum lausnum á þessu verkefni en í því sambandi þarf að horfa til veigamikilla almannahagsmuna (e. overriding public interest). Almenn hefur verið talið – m.a. af hálfu fv. forseta EFTA-dómstólsins – að slíkir hagsmunir heimili aðila að EES-samningnum að takmarka rétt erlendra aðila til að eignast fasteignir hér á landi. Rétt er að geta þess að íslensk stjórnvöld höfðu af þessu áhyggjur þegar samningaviðræður um EES-samninginn fóru fram. Því var gerður fyrirvari um þetta við gerð EES-samningsins:

„Due to the one-sided nature of its economy and the fact that its territory is sparsely populated, Iceland states its understanding that, without prejudice to the obligations arising under the Agreement, it may take safeguard measures if the application of the Agreement is to cause in particular [...] serious disturbances in the real-estate market.“

Þó ekki hafi verið vitnað í þetta við setningu jarðalaganna 2004 virðist full ástæða til að kanna hvort Alþingi getur nýtt þetta svigrúm. Þá þarf og að koma með raunhæfar tillögur um hvernig takmarka mætti rétt erlendra aðila til að kaupa jarðir í landbúnaðarnotum hér á landi þannig að það vinni raunverulega með því að tryggja fæðuöryggi.

Orð eru til alls fyrst

Matvælafullveldi, verður í deigluinni ásamt mörgu öðru, hjá samtökunum Circumpolar Agricultural Association, CAA (Landbúnaðarsamtök Norður-slóða) á næsta þingi samtakanna sem fer fram í Tromsø í Noregi 23.–25. september á næsta ári. Aðild að samtökunum eiga einstaklingar úr fræðasamfélaginu, bændur og aðrir áhuga- og hagsmunaaðilar. Greinarhöfundur á nú sæti í stjórn samtakanna fyrir Íslands hönd. Undirbúningur þingsins er í fullum gangi og verður á næstunni leitað eftir framlögum á þingið í formi erinda eða plakata. Það er von mín að sem flestir sýni þessu starfi áhuga, sjái sér fært að fara á þingið og fylgist ekki síst með umræðum þingsins um matvælafullveldi sem líka er ofarlega á baugi hjá öðrum þjóðum umhverfis Norðurlöndin.

Höfundur er verkefnastjóri hjá Mjólkursamsöluinni.

...Gæði þegar að er gáð

Rafstilling



REKI

Donaldson
FILTRATION SOLUTIONS

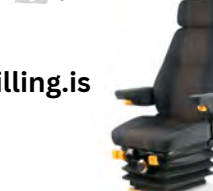
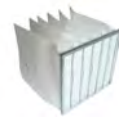

Rafstilling S: 581-4991 Netfang: Rafstilling@rafstilling.is

Reki S: 562-2950 Netfang: Reki@reki.is

Skemmuvegur 46, Kópavogur

Vatnshitarar fyrir sumarhús



Ýmsar gerðir af vatnshiturum sem hita vatnið um leið og skrufað er frá vatninu, spenna 220v til 380v afl 3200w til 24000w. Engin hitakútur lengur. Verð frá kr. 24.812.- til 281.292.-



Varmás

Markholt 2
Mosfellsbæ
símí 566 8144

Málþing Lands og skógar Þjóðargjöfin 50 ára

Í tilefni 1100 ára búsetu á Íslandi samþykkti Alþingi þann 17. júní 1974 sérstaka fjárveitingu sem nefnd var Þjóðargjöfin. Fjárveitingin var ætluð til að vinna gegn og bæta fyrir gróður- og jarðvegseyðingu sem hafði átt sér stað frá landnámi – að greiða skuldina við landið. Nú eru liðin 50 ár frá því að ákvörðun var tekin um Þjóðargjöfina og því ekki úr vegi að líta um öxl og minnst þessa merka verkefni og fjalla um árangur þess í samhengi nútímans þegar áskoranir í umhverfismálum eru enn eitt stærsta viðfangsefni okkar allra.

Mikilvæg ákvörðun tekin

Ágúst Sigurðsson - LOGS

Sveinn Runólfsson - fulltrúi í samstarfsnefnd um Þjóðargjöfina

Verkefnum ýtt úr vör

Ása L. Aradóttir - LBHÍ, rannsóknir í skógrækt og landgræðslu

Sigþrúður Jónsdóttir - LOGS, beitarrannsóknir

Björg Eva Erlendsdóttir - Landvernd, náttúruvernd

- kaffi -

Áhrifanna gætir víða

Oddný Steina Valsdóttir - Butru, bændur og landgræðsla

Olga Kolbrún Vilmundardóttir - NÍ, vistgerðarkortið

Trausti Jóhannsson - LOGS, útivistargildi skóga

Rán Finnsdóttir / Helena Marta Stefánsdóttir - LOGS,

vöktunar- og hvataverkefni

Ný þjóðargjöf?

Öll velkomin!

Norræna húsið,
5. desember kl. 9-12



Land og skógur

Kosningar

Kæru kjósendur. Það er ekkert mikilvægara en að nýta atkvæðisréttinn sem svo mikið var haft fyrir fyrr á árum af framsýnum mönnum að gefa okkur öllum. Það er líkast til betra að kjósa vitlaust en kjósa ekki.

Það er staðreynd að það er gott fólk og velhugsandi í öllum flokkum, en aðalatriðin eru það sem fólk sameinast um í hverjum þeirra. Landið okkar virðist vera í krísu efnahagslega, mest vegna stjórnmæla undanfarna sjö ár. Ríkissjóður hríplekur og hælisleitendur fá betri kjör en þeir Íslendingar sem minnst hafa milli handanna. Hugum að umheiminum og hjálplum til þar sem þessi litla þjóð getur, en látum okkar eigið fólk okkar ganga fyrir sem býr við bág kjör eða jafnvel á götunni. Taktu til heima hjá þér og hjálpaðu svo öðrum í neyð. Allir okkar innviðir virðast hrundir, ekki hvað síst heilbrigðis og samgöngukerfið. Það þarf mikla uppstokkun til að koma öllu í lag og ekki síst hjá ríkisstofnunum sem eru orðin að báknir sem stöðugt vex.

Ég hef fylgst með skoðanakönnunum, og það sem hræðir mig mest er þetta aukna fylgi Viðreisnar! Það er áhyggjuefni. ESB innganga og evra er ekki það sem við þurfum, enda var það krónan sem bjargaði okkur í hrúninu. Mörgum hefur verið talin trú um að slík innganga myndi breyta vaxtastigi og verðtryggingu hér á landi og allir myndu hafa það betra. Þvílíkur blekkingarleikur.

Fyrir ca. 12 árum fékk ég sem sveitarstjórnarfulltrúi vestur á landi boð um kynningu á ESB og koma til Brussel og kynna mér málin. Ég var ekkert spennat, en fór með tilfinningu, en kom heim með rök.

Í stuttu máli sagt, ef einhver er að tengja ESB aðild við vinstrimennsku, þá er það regin misskilningur. Þetta er það kapitalískasta batterí sem fyrirfinnst. Hreinni löbby-ismi stórfyrirtækja með þingmenn í vinnu. Enda byggt upp úr gamla þýska stál- og kolabandalaginu „Ef þú klórar mér, þá klóra ég þér“. Erfitt að lýsa

þessu apparati í styttra máli. Þessi hópur sem fór út, var u.þ.b. 25 manns, flest Samfylkingarfólk úr Reykjavík og einn og einn af landsbyggðinni úr misjöfnum flokkum og vorum því kannski svolítið sér á báti sem andstæðingar ESB. En við hlustuðum, fengum góðar þýðingar á ensku og kynningar á áhrif hinna ýmsu atvinnugreina. Sannleikurinn er sá, að fiskimiðin okkar færu til úthlutunar til Spánverja, Portúgala og fl. Orkan okkar færi til Evrópu með auknum kostnaði fyrir alla venjulega Íslendinga, þar sem ekki má mismuna milli þjóða. Hvað landbúnaðinn varðar, þá fengu landeigendur styrkina en þeir sem yrkja jörðina bara afrakstur sinnar eigin vinnu. Sjá má fyrir sér hvaða áhrif það hefði.

Erlendir auðjöfrar og uppkaup á jörðum eru orðin að raunveruleika. Landbúnaðurinn okkar á nógu erfitt nú þegar, ekki hvað síst saudfjárbúin.

Það eru tvenns konar þjóðir í ESB. Þeir sem borga og þeir sem þiggja. Brexit varð til af því þeir tilheyrðu alltaf fyrri hópnunum eins og við myndum gera, þar sem við eigum auðlindir.

Þarna starfa fjölmargir löbby-istar fyrir ýmis stórfyrirtæki og jafnvel mörg fyrirtæki í einu til að ná sínum hagsmunum í gegn.

Ég skil lönd eins og Pólland, Ungverjaland og fl. að vera þarna, landamæratengd lönd, en við erum svo heppin að vera eyland langt í vestri sem þurfum þetta ekki.

Kæri kjósendi. Mundu hrúnið og alla sem misstu heimilin sín. Við eigum kost á besta „krísustjórnandanum sem kom skuldaleiðréttingunni í gegn“, Sigmundi Davíð Gunnlaugssyni. Maður sem beitir skynsemishyggju, hugsar í lausnum og hikar ekki við að leita bestu lausna við hverjum vanda. Hann hefur vaska sveit með sér í öllum kjördæmum, tilbúna í slaginn. Hvað sem þú gerir á kjördag, kjósendi góður, þá aldrei kjósa Viðreisn og ekki skila auðu. Ég kys Miðflokkinn, því ég veit hvers þeir eru megnugir, fá þeir tækifæri til.

Settu X-ið þitt við M á kjördag og sameinulst um að bæta kjör venjulegs fólks og þeirra sem minna mega sín.

Höfundur er viðskiptafræðingur í Suðurkjördæmi.

Öflug innlend matvælaframleiðsla

Kosningar í lok þessa mánaðar munu ekki einungis skera úr um hverjir sitja á Alþingi næstu fjögur ár.

Þá mun verða dregin lína í sandinn í mörgum skilningi, hvort takist að ná tökum á ríkisfjármálunum án skattahækkana, hvort tekst að ná forræði yfir og verja landamærin og hvort öflugur landbúnaður fái störf í hlut. Frambjóðendur og flokkar, sumir hverjir, hafa fyrir kosningarnar tekið upp nýja ásynd og lofa breyttri hegðan. Hversu trúverðugt er slíkt?

Miðflokkurinn hefur um árabíl lagt fram þingsályktunartillögu um störeflingu íslensks landbúnaðar. Tillagan er í 24 liðum og tekur á fjölmörgum þáttum sem snúa að byggðum landsins og treysta rekstrargrundvöll landbúnaðar með margvíslegum hætti. Margt úr þessum tillögum eru orðin að lofordum annarra flokka. Enn aðrir flokkar tala fyrir stóruáttum innflutningi á landbúnaðarafurðum

frá verksmiðjubúum í Evrópu og skiptir þá litlu þótt bent sé á að Evrópusambandið styrkir sinn landbúnað af krafti með niðurgreiðslum. Sýklalyfjanotkun og hormónagjöf er engin fyrirstaða í hugum þessara, að sögn talsmanna neytenda. Þá er vinna við framleiðslu landbúnaðarafurða víða í Evrópu láglanastörf.

Brún þörf er á að við framleiðum sem mest af innlendri neyslu matvæla. Þannig tryggjum við fæðuöryggi í landinu og séum í stakki búin ef ytri atburðir verða til þess að hingað sé ekki unnt að flytja slíkar vörur. Slíkir atburðir hafa stundum verið nálægt því að gerast, t.d. í hrúninu. Málefnið heyrir að þessu leytnu undir almannaoöryggi.

Með því að kjósa Miðflokkinn í komandi kosningum leggur þú lóð þitt á vogarskálur þess að íslenskur landbúnaður geti dafnað og bændur geti haldið áfram að framleiða holla og góða vöru. Miðflokkurinn mun leitast við að hrinda í framkvæmd þeim þáttum sem fallnir eru til að efla og styrkja íslenskan landbúnað.

Höfundur er oddviti Miðflokksins í Suðurkjördæmi.

Verum til vinstri – verndum náttúruna

Á meðan Vinstri hreyfingin – grænt framboð hefur staðið vörð um náttúruna og gætt að hófsamri nýtingu hennar til orkuöflunar hafa aðrir flokkar flestir verið með stöðugan áróður um orkuskort.

Verðmæti náttúru Íslands eru gríðarleg. Okkur hefur verið falið að gæta hennar með öllum hennar víðernum, fossum, jöklum, jarðhitasvæðum og einstökum jarðmyndunum. Náttúra landsins er einstök og eftirsóknarverð. Sá mikli fjöldi ferðamanna sem heimsækir landið til að upplifa náttúruna er vitnisburður þess. Eigum við að fórna henni fyrir allar hugmyndir, stórar og smáar, sem ekki miða að því að mæta loftslagsmarkmiðum okkar? Eða ætlum við að tryggja heimilum forgang að raforku, nota hana til innlendra orkuskipta, fara vel með auðlindina og halda jafnvægi þegar kemur að sambúð okkar og náttúrunnar.

Það hefur margt gerst síðasta áratug í raforkumálum. Að halda öðru fram er hjákátlegt. Sem dæmi má nefna Búðarhálsvirkjun sem gangset var fyrir tæpum 10 árum. Þá var stækkun Búrfellsvirkjunar tekin í notkun 2018 og jók rekstraröryggi og sveigjanleika raforkukerfisins. Jarðvarmavirkjun á Þeistareykjum var gangsett 2017 og stækkun Reykjanesvirkjunar lauk árið 2023. Brúarvirkjun í Tungufljóti var sett af stað árið 2020 og Hellisheiðarvirkjun stækkuð sama ár. Þetta er eitthvað, ekki satt?

Á vakt VG voru lög um rammaáætlun sett og samþykkt fyrstu svæðin í nýtingar- og verndarflokk. Í júní 2022 samþykkti síðan Alþingi 3. áfanga rammaáætlunar um vernd og nýtingu landsvæða. Það að segja að loftslagsmál gangi eingöngu út á það að verið er að skipta bensíni, dísil, kolum og gasi út fyrir græna orku er töluverð

„Það hefur margt gerst síðasta áratug í raforkumálum. Að halda öðru fram er hjákátlegt ...“

einföldun. Aðrar aðgerðir líkt og flokkun sorps sem lög um hringrásarhagkerfi taka til eru einnig mikilvægar, og eins aðgerðir í landbúnaði, iðnaði og fleiri geirum. Við framleiðum mesta græna orku miðað við höfðatölu og áráttu og gegndarlaus áróður um meiri orkuframleiðslu virðist einfaldlega vera til að setja hana á erlendan markað. Enda vissir stjórnmálamenn sífellt að sífra um möguleika á aukinni framleiðslu okkar Íslendinga á grænni orku vegna skorts á erlendum mörkuðum.

Eðlilega verður almenningur ringlaður þegar hvor höndin er svona uppi á móti annarri, ýmist er til næg orka eða ekki, í landi sem framleiðir einna mest af grænni raforku í heimi. Vantar raforku fyrir almenning eða er verið að horfa til erlends markaðar og samkeppni? Hvað er rétt og hvernig getum við staðið vörð um heimilin í landinu og séð til þess að orkan verði áfram aðgengileg á sanngjörnu verði fyrir þau öll? Kynnum okkur staðreyndir og verum samábyrg þegar kemur að verndun náttúru á kostnað virkjana og stóriðju þar sem gróðinn fer á fáar hendur. Tryggjum hófsemi í orkuöflun á grundvelli raunverulegrar þarfar og orku í samræmi við fólksfjölgun fólks á sanngjörnu verði og til innlendra orkuskipta. Það er vinstri mál og fyrir það stöndum við í VG.

Höfundur er kennari og oddviti Vinstri hreyfingarinnar – græns framboðs í Suðurkjördæmi.

Þjóðarsátt um landbúnað til framtíðar

Landbúnaður og matvælaframleiðsla er elsta athafnasemi íbúa landsins og önnur af mikilvægustu atvinnugreinum þjóðarinnar, ásamt sjávarútvegi.

Landbúnaður er í senn undirstaða byggðar í landinu, gríðarlega mikilvægur fyrir fæðuöryggi þjóðarinnar og lífsstíll þeirra sem hann stunda. Þess vegna er mikilvægt að um landbúnað og matvælaframleiðslu ríki þjóðarsátt.

Sósíalístaflokkur Íslands leggur höfuðáherslu á að landbúnaður geti skapað bændum góð lífskilyrði og stöndug landbúnaðarhéruð, ásamt því að framleiða vistvæn og holl matvæli fyrir íbúa landsins. Til að svo megi verða til framtíðar er mikilvægt að varða leiðina með tryggð við bændur, nýsköpun og ekki síst nýliðun í stéttinni.

Bændur eru í framvarðasveit landsins, þeir tryggja fæðuöryggi íbúa og eru sannir frumkvöðlar í sjálfbærni. Því verða stjórnvöld að tryggja þeim hagstæð rekstrar-skilyrði. Ekki aðeins svo halda megi verðlagi

á innlendri framleiðslu samkeppnishæfu en einnig til að nauðsynleg endurnýjun verði á meðal bændur.

Uppkaup stóreignafólks, fjárfesta, innlendra sem erlendra og annarra braskara á jarðnaði er mikið mein í íslensku samfélagi og kemur sérstaklega illa niður á landbúnaði. Ungt fólk sem vill halda tryggð við sín heimahéruð og við matvælaframleiðslu á bújörðum þarf að keppa við fjársterka aðila (sem oftar en ekki hafa engan áhuga á landbúnaði) um jarðnaði. Það skapar mikla skekkju, dregur úr nýliðun, gerir rekstar-skilyrði verri, skerðir afkomu og á endanum leiðir til herra verðs til neytenda. Það tapar því allir nema braskararnir.

Í þessu ljósi er mikilvægt að skoða allar leiðir til að vinna ofan af ágangi braskara með því að setja búskyldu eða aðrar takmarkanir líkt og mörg nágrannalönd okkar hafa gert. Það sama gildir um framleiðslukvóta í landbúnaði, nauðsynlegt er að koma í veg fyrir að framsal á honum leiði af sér að búsetu eða framleiðslu sé hætt á þeirri bújörð sem kvótinn upprunalegu tilheyrði. Framsal á kvóta verði þannig háð búsetu og skuldbindingu um áframhaldandi framleiðslu, nema ef ríkar ástæður eru fyrir annarri ráðstöfun, s.s. hnignun jarðgæða,

breytt landnotkun í þágu almennings eða álfka.

Mikilvægt er að tryggja smærri framleiðslueiningum góð rekstrar-skilyrði og nýsköpun með áherslu á lífræna ræktun verði að sama skapi styrkt ríkulega. Þannig getum við byggt undir styttri virðiskeðjur, umhverfisvernd og sjálfbærni í flestum héruðum landsins.

Ein forsenda þess að lifandi landbúnaður, drifinn áfram af tryggð, sköpunarkrafti og sjálfbærri auðlindanýtingu geti dafnað frekar og í senn undirstaða byggðar í landinu, er að vinna að eins konar vistkorti eða rammaáætlun um landnýtingu. Slíkt vistkort verði unnið inn í skipulagsáætlanir sveitarfélaga og þar horft sérstaklega til staðsetningar með tilliti til fæðuöryggis, náttúrugæða og sjálfbærni.

Sósíalístaflokkur Íslands býður fram í öllum kjördæmum fyrir komandi kosningar. Frambjóðendur Sóssíalista er einvalalið af alþýðufólki úr öllum starfsstéttum sem brennur fyrir félagslegu, efnahagslegu og menningarlegu réttlæti fyrir alla íbúa landsins. Við eigum öll skýlausan rétt á að lifa í reisn, án afkomuótta eða öryggis.

Eftir þriggja áratuga tilraun við nýfrjálshyggju og skaðann sem henni fylgdi er kominn tími á að gefa Sóssíalístum séns. Þegar þú lýgnir aftur augunum og leyfir þér að dreyma um fyrirmyndarsamfélag þá eru miklar líkur á því að þar birtist þér sóssíalískt samfélag jöfnuðar, manngildis og sjálfbærni.

Höfundur er oddviti Sóssíalista í Norðvesturkjördæmi.

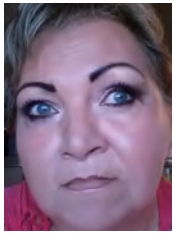

Guðrún Kr. Jóhannsdóttir



Hólmfríður Jennýar Árnadóttir



Guðmundur H. Arngrímsson

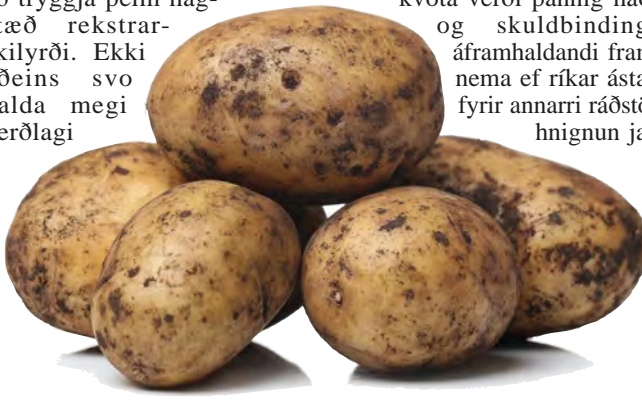

Þú treystir ekki hverjum sem er fyrir búinu þínu

Að vera bóndi getur verið félagslega einangrandi, sérstaklega ef aldrei er svigrúm til að bregða sér af bæ. Þó eru bændur skemmtilegasti félagskapur sem til er, samkvæmt hlutlausu mati undirritaðra.

Mikið er rætt og ritað um erfiðleika við nýliðun í greininni. Þar spila mörg atriði inn í, ekki síst rekstrarumhverfi greinarinnar. Þó það sé spennandi að vera bóndi, gott að vera í sveit og svo framvegis, þá þarf að huga að fleiru.

Vinnuumhverfi á fjölskyldubúinu

Íslenska fjölskyldubúin, og landbúnaðurinn í heild sinni, er undirstaða byggðar víða um land og gegnir lykilhlutverki í matvælaframleiðslu. Allar hugmyndir um matvælaöryggi landsins standa og falla með því að styðja við íslenskan landbúnað. Enginn er landbúnaður án bænda og ef greinin á að þróast, fæða okkur og verða kolefnishlutlaus verður að tryggja sanngjarna afkomu þeirra sem hana stunda. Í búvörusamningum er kveðið á um að bændur skuli njóta sambærilegra kjara við aðrar starfsstéttir í landinu. Enn er þó langt í land til að það raungerist. Það þarf ekki aðeins að bæta fjárhagslega afkomu bænda, heldur einnig vinnuumhverfi þeirra og tryggja bændum sjálfsögd réttindi vinnandi fólks á borð við veikindarétt, fæðingarorlof og tækifæri til að fara í frí.

Við viljum eiga tíma til að verja með fjölskyldum okkar í samfélaginu sem við sköpum. Við viljum geta stundað áhugamál og farið í ferðalag. Þá má velta fyrir sér hvort búskapur sé eftirsóknarverður kostur, þar sem vinnan er mikil, tekjur af skornum skammti og lítil frí. Ekki er nóg að sjá til þess að bændur hafi þessi réttindi, en þarf líka að hafa fyrirkomulag þannig að fólk treysti sér til að nýta þessi réttindi. Þú treystir ekki hverjum sem er fyrir heimili þínu, hvað þá búinu þínu.

Aðsókn í búfræðinám við Landbúnaðarháskóla Íslands ber þess merki að ungt fólk hafi áhuga á búskap. En það getur verið fráhrindandi að vinna allan



Jóna Björg Hlöðversdóttir.



Pálína Axelsdóttir Njaróvík.

sólarhringinn, alla daga ársins, fyrir lág laun og fá svo ekki einu sinni fæðingarorlof þegar þú eignast barn. Fyrir þau sem stunda búskap ein, þá er fæðingarorlof nánast ómögulegt í dag. Bændur sem standa ein að búskap, hafa hreinlega ekki sama rétt á töku fæðingarorlofs og aðrir, þar sem öðrum höndum er ekki að skipta í búskapnum. Þar sem fleiri starfa við búskap, þá lendir meiri vinna á herðum þeirra sem ekki eru í fæðingarorlofi.

Afleysingajónusta bænda

Afleysingar fyrir bændur voru á meðal þess sem var tiltekið sérstaklega í niðurstöðum skýrslu hóps ráðuneytisstjóra sem skipaður var 2023 og átti að leggja mat á stöðu bænda eftir miklar hækkunir á aðföngum og fjármagnskostnaði. Á Búnaðarþingi 2018 var samþykkt ályktun um afleysingajónustu í landbúnaði þar sem stjórn Bændasamtakanna var falið að vinna að því að koma á fót afleysingajónustu fyrir bændur. Í Covid-faraldrinum var komið á vísu að afleysingajónustu fyrir bændur sem veiktust af Covid. Það var gert í samstarfi félagsmálaráðuneytis, Vinnuálastofnunar og Bændasamtakanna. Á þessu fyrirkomulagi má vel byggja næstu skref í afleysingajónustu fyrir bændur. Mikilvægt er að horfa á þessi mál frá að minnsta kosti tveimur hliðum. Annars vegar að skapa traustar aðstæður fyrir bændur að geta fengið afleysingu. Svo þurfa störf í afleysingajónustu jafnframt að vera með þeim hætti að þau geti verið eftirsóknarverð að starfa við.

Bændur hafa árum saman greitt í tryggingsjóni sjálfstætt starfandi einstaklinga. Lögin um sjóðinn eru þannig hljóðandi að erfitt er fyrir

„ Afleysingajónusta er mikilvægt skref í þessa átt og ætti að vera hluti af heildstæðri stefnu ..

bændur að sækja í sjóðinn öðruvísi en að leggja niður búskap á meðan. Slíkt er auðvitað með öllu ótækt, þetta eru peningar sem bændur eiga og eðlilegt væri að bændur gætu nýtt hann án þess að gerast atvinnulausir. Kanna ætti möguleika á því að nýta sjóðinn til að fjármagna afleysingajónustu bænda. Mikilvægt er að endurskoðun á stuðningskerfi landbúnaðarinnar hafi það sem meginmarkmið að gera landbúnað og matvælaframleiðslu eftirsóknarvert fyrir ungt fólk. Lífeyrisgreiðslur bænda á að tryggja á annan hátt en með stuðningi sem eignerist og hengir myllustein um háls ungra bænda til áratuga.

Bætt umhverfi gagnast öllum

Bætt vinnuumhverfi bænda er ekki aðeins í þágu þeirra sjálfrá og fjölskyldna þeirra, heldur samfélagsins alls. Afleysingajónusta er mikilvægt skref í þessa átt og ætti að vera hluti af heildstæðri stefnu um framtíð landbúnaðarinnar hér á landi. Þannig tryggjum við að bændur geti notið sömu lífsgæða og aðrir og jafnvel skellt sér til útlanda af og til. Þetta er því í senn byggðarmál, kjaramál og jafnréttismál. Við eigum að standa vörð um fjölskyldubúin um land allt, bætt kjör og vinnuumhverfi er lykilatriði í því.

Höfundar: Jóna Björg er bóndi, fyrrum formaður Samtaka ungra bænda og situr í 2. sæti á lista VG í Norðausturkjördæmi. Pálína er félagsálfraeðingur og kindaáhrifavaldur og situr í 2. sæti á lista VG í Suðurlkjördæmi.

www.rumfot.is
Rúmöt
Sængur
Lök
Koddar
Handklæði
NETVERSLUN
Nýbýlavegur 28 - Kópavogur - Sími 565-1025 - Email: rumfot@rumfot.is
Opíð 12-17.30 og 11-15.00 laugardaga.

JUKI
Saumavélar og overlockvélar
Japanskt gæðamerki - yfir 40 ára reynsla á íslenskum markaði.
Hjá okkur færðu einnig ýmislegt í saumaskapinn s.s. gæða tvinna, skæri, skurdarmottur og ýmislegt fleira...
Sjá nánar um vöruúrval á www.nalogtvinni.is
Verið velkomin!
Opíð: mán-fös: 10-17
Bíldshöfða 18-110 Reykjavík
S. 5889977
nalogtvinni@nalogtvinni.is
JUKI GLOBAL velt MADEIRA GROZ-BECKERT

VETRARSÓL er umboðsaðili
STIGA
Gulltryggð gæði
40 ár á Íslandi
STIGA ST5266 P
Hágæða snjóblásarar Fjölbreytt úrval
Askalind 4 | Kópavogi | Sími 564 1864 | vetrarsol.is
VETRARSÓL

Tryggjum nýliðun og skattalega hvata

Það eru vissulega forréttindi að búa í sveit, ala upp börnin sín í faðmi náttúrunnar og í félagskap málleysingja, kenna þeim gildi og lífsreglurnar með dugnað og ábyrgð að leiðarljósi.

En hvaða lífsgæði felast í því að vinna myrkvanna á milli, 365 daga ársins, kvölds og morgna, í alls konar aðstæðum, veðravítum og jafnvel rafmagnsleysi, lepja svo dauðann úr skel hver einustu mánaðamót og uppskera ekkert nema skilningsleysi og aðgerðarleysi stjórnvalda sem er einungis tíðrætt um matvælaöryggi og fæðuöryggi á tyllidögum. Eða rétt fyrir kosningar. En gera sér enga grein fyrir því hvaða vinna liggur í raun að baki hjá bændum landsins sem tryggja litlu þjóðinni í harðbýlu landi lengst út á ballarhafi fæðusjálfstæði. Vinnuframlag, dugnaður og þrautseigja bænda tryggja almannahagsmunum landsins, bændur brauðfæða þjóðina, á bestu en líka verstu tímum þjóðarinnar; hrúnið, heimsfaraldur og stríðsrekstur í Evrópu.

Miðflokkurinn hefur alla sína tíð talað og staðið

upp fyrir bændum landsins. Stefnan Miðflokksins er Ísland allt, byggðastefna sem styður og treystir hina dreifðari byggðir landsins. Landbúnaðurinn stendur í dag á ögurstundu til framtíðar lítið, búum fækkar hratt með hverju árinu sem líður og um leið tækifærum ungs fólks að láta til sín taka í landbúnaði.

Miðflokkurinn mun tryggja nýliðun í landbúnaði með sértækum lánaflokki frá Bygðastofnun með möguleika á hlutdeildarláni að hámarki 20%. Hlutdeildarlánin yrðu án vaxta og afborgunar. Lánin yrðu veitt að ákveðnum skilyrðum uppfylltum, t.a.m. að bújörðin sé í rekstri og jákvæð rekstraráætlun til 5 ára sé til staðar.

Miðflokkurinn mun tryggja fráfarandi bændum skattalega hvata til að selja bú sín í rekstri. En hvatinn hefur alltof lengi verið sá að brytja búin niður; selja framleiðsluna, gripina, vélar og tæki. Svo sitja bændur eftir á bújörðunum og horfa á ævistarf sitt grotna niður í órækt og útiljósinn slökkva eitt af öðru í dalnum.

Miðflokkurinn hefur og mun alltaf standa með bændum landsins.

Höfundur er kúabóndi á Stíflu í V-Landeyjum og skipar 2. sæti á lista Miðflokksins í Suðurlkjördæmi.



Heiðbrá Ólafsdóttir.

Músa- og kakkalakkafælar
SEM VIRKA
Evrópsk framleiðsla
...fæst í öllum betri landbúnaðarverslunum
radarcan®

Landbúnaður í velsældarhagkerfi

Landbúnaður í heiminum öllum stendur frammi fyrir umbyltingu vegna framfara í ræktun, hnattrænna loftslagsbreytinga, og vegna breyttra neysluvenja almennings í tengslum við græn umskipti samfélagsins.

Í slíkum breytingum felast bæði áskoranir og tækifæri. Við Píratar erum óhrædd við að taka ný skref inn í framtíðina. Við viljum efla þekkingu á fjölbreyttum landbúnaði og við leggjum ríka áherslu á stuðning við nýsköpun sem getur nýst í landbúnaði.

Neyðarákall ungra bænda

Ákalli ungra bænda um hátt brottfall og fjöldagjaldþrot tókum við hjá Pírötum alvarlega. Við viljum tryggja framtíð og afkomu bændastéttarinnar með bættum lánakjörum, styrkjum til framkvæmda, niðurgreiðslu raforkukostnaðar í nýsköpun, og skilyrðislausri grunnframfærslu fyrir alla bændur.

Við getum rekið loftslagsvænsta landbúnað í heimi

Bændur eru sú stétt sem finnur einna mest fyrir loftslagsbreytingum, og það er því mikilvægt að landbúnaður sé sjálfbær og loftslagsvæn og að framtíð landbúnaðar og komandi kynslóða sé tryggð.

Við hjá Pírötum fögnum því gerð Loftslagsvísis bænda, enda setjum við umhverfis- og loftslagsmálin á oddinn og höfum meðal annars fengið viðurkenningu fyrir metnaðarfullstu stefnuna í þeim málaflokki í úttekt Sólarinnar, sem er mat á stefnum allra stjórnvaldaflokka á vegum Ungra umhverfissinna.



Uglya Stefania Kristjónsdóttir.



Kristín Vala Ragnarsdóttir.

Tryggjum framtíð og velferð bænda – og þar með okkar allra

Í heimsókn okkar til Bændasamtaka Íslands í síðustu viku kom í ljós að góður samhljómur er í áherslum Bændasamtakanna og stefnu Pírata í landbúnaðarmálum að okkar mati.

Það er undirstöðuatriði að tryggja afkomu og öryggi bænda, draga úr fjárhagslegri áhættu og óvissu, og að nútímavæða regluverk og kerfi – og sem dæmi má nefna að það þarf að tryggja að það sama gangi yfir innlendir sem og innfluttar matvörur í tengslum við gæða-, umhverfis- og dýravelferðarstimplanir.

Okkar stefna er að fólk sem stundar landbúnað geti fengið grunnframfærslu til að sinna sínum landbúnaði af ástríðu, í stað þess að ánægja þess að starfa í honum sé gleypst af áhyggjum er varðar fjárhagslegt óryggi og lélegum kjörum.

Það hefur aldrei verið mikilvægara að tryggja að landið haldist í byggð og að jarðir séu áfram notaðar í landbúnað.

Andleg og líkamleg velferð bænda og dýra

Velferð dýra er velferð bænda, og er það í

augum Pírata undirstöðuatriði landbúnaðar að velferð dýra sé í fyrirrúmi. Við þurfum að tryggja að dýr búi ekki við óviðunandi aðstæður, fái tækifæri til að njóta lífsins og að slátrun þeirra sé eins sársaukalaus og skjót og auðið er.

Samhliða því þarf svo að tryggja andlega og líkamlega velferð bænda, stuðla að nýliðun og skapa umhverfi og hvata þar sem fólk sér kost á því að starfa í landbúnaði. Okkur á öllum að líða vel, hvort sem við erum mannfólk eða önnur dýr.

Sjálfbærni er framtíðin

Bændur spila lykilhlutverk í því að stuðla að fæðuöryggi, og hefur þörfin fyrir sjálfbæra matvælaframleiðslu sjaldan verið jafnmikilvæg. Með því að styðja betur við sjálfbærni og nýsköpun í innlendi framleiðslu stuðlum við að því að íslenskur landbúnaður geti blómstrað. Það má nefnilega ekki gleyma því að matur er menning. Píratar leggja áherslu á að styðja við menningararf landsins, og rætur hans eru í bændasamfélaginu.

Bændur í velsældarhagkerfi framtíðar

Ímyndum okkur að við eigum okkur öll þennan velsældardraum fyrir landið okkar. Ef stefnan er tekin upp 2025, lítum þá til tveggja kjörtímabíla og sjáum fyrir okkur að eftirfarandi hlutir verði orðnir að veruleika árið 2033:

1. Bændur fá borgaralaun og geta því haft meiri tíma til að hugsa um land og dýr – sem er það sem gleður hjarta þeirra. Stór hluti bænda hefur tekið upp umhverfisvænan landbúnað eins og t.d. auðgandi landbúnað þar sem beit dýra er stýrt yfir túnin og innkaup á tilbúnum áburði hafa stórmínkað. Það sparar

gjalddeyrstekjur, bindur kolefni í jarðvegi, eykur líffræðilega fjölbreytni, eykur velferð dýra og minnkar kostnað fyrir bændur.

2. Bændur munu því búa við mun meira fjárhagslegt öryggi, betri lánakjör til framkvæmda, niðurgreiðslu á rafmagni í garðyrkju og að öll matvæli þurfi að fylgja sömu stöðlum. Það mun leiða til ríkari sjálfbærni og fæðuöryggis.

3. Bændur eru nú farnir að fá greiðslur í gegnum kolefnisbókhald sem tengist landnýtingu. Dýravelferð hefur batnað því ekki bara nautgripir, kindur og hestar eru í stýrðri beit, heldur eru svín og hænur líka á landinu. Verksmiðjubúskapur með dýr hefur stórmínkað og merkja má stóran hluta kjötafúrða sem „lausagöngu“, „auðgandi“ og/ eða „lífrænt“.

4. Farið hefur verið í stóratæk á náttúruvernd. Skógar hafa aukist á landinu. Votlendi hefur verið endurheimt úti um allt land. Vel gróíð mólendi hefur verið varðveitt fyrir fuglana okkar. Líffræðilegur fjölbreytileiki hefur stóraukist á landi og í sjó.

... og svo margt, margt fleira. Með öðruvísi nálgun, þá fáum við vitanlega öðruvísi niðurstöðu.

Við bjóðum bændum að vera með okkur í því að byggja upp velsældarhagkerfið í þágu manna og náttúru.

Höfundar: Uglya Stefania er sveitastelpa af blönduðu búi úr Austur-Húnavatnssýslu og oddviti Pírata í Norðvesturkjördæmi, og Kristín Vala er prófessor Emerita, sjálfbærni-fræðingur, meðstofnandi og sendiherra Bandalags velsældarhagkerfa, í framboði fyrir Pírata í Reykjavík norður.

Eignarhald bænda á jörðum tryggir hag þeirra best

Umræða um jarðir, jarðavíðskipti og kynslóðaskipti í landbúnaði er og á að vera fyrirferðarmikil í umræðu um stöðu sveitanna.

Enda var málefnið eitt helsta umræðuefni á haustfundum Bændasamtaka Íslands. Uppkaup og jarðasöfnun fjárfesta og samkeppnisstöðu landbúnaðar. Um stöðu ungra bænda og eldri bænda sem væru að afhenda bú sín til yngri kynslóða.

Í ritinu Ræktum Ísland, skýrslu Björns Bjarnasonar og Hléðísar Sveinsdóttur, sem unnin var fyrir Kristján Þór Júlíusson sjávarútvegs- og landbúnaðarráðherra og er til grundvallar stefnumörkun Alþingis í landbúnaði, er efninu gerð verðug skil.

Auðveldum ættliðaskipti

Þingmenn Sjálfstæðisflokksins hafa ítrekað flutt frumvörp um ýmsar aðgerðir til að auðvelda ættliðaskipti á bújörðum. Birgir Þórarinnsson og fleiri lögðu fram frumvarp um afnám erfðafjárskatts á bújörðum og ekki hefur hlotið afgreiðslu Alþingis. Í greinargerð frumvarpsins er þess m.a. getið að taka verði mið af því að eldri bændur þurfi úrræði t.d. vegna slakra líffeyrisréttinda. Enda hafi fyrr á árum beinlínis verið settar skorður á heimildir bænda til að safna líffeyrisrétti.

Frumvarp um breytingu á lögum um tekjuskatt, sem Haraldur Benediktsson, fv. alþingismaður og fleiri fluttu árið 2020 og var afgreitt á Alþingi 2021, snéri m.a. að meðferð á söluhagnaði, sölu bújarða.

Samfélagsbreytingar

Ekki verður um það deilt að samfélagsbreytingum og aukin ásókn í bújarðir hafi ekki verið til að bæta hag bænda. Ótal dæmi eru um að



Björn Bjarki Þorsteinsson.



Njáll Trausti Friðbertsson.

„nýr“ jarðeigendur hafa auðgað og styrkt sveitir. Það hafa og gert ýmis önnur verkefni á vegum stjórnvalda, eins og átak í lagningu jarðstrengja fyrir dreifiveitu rafmagns, aðgengi að 3ja fasa rafmagni hefur verið stórbætt. Þá skal ekki gleymt að ljósleiðaravæðing dreifibýlis hefur styrkt mjög búsetu og verðmætasköpun í sveitum. Enda er það svo að árið 2016 var í fyrsta sinn í um 100 ár, að íbúafjöldun varð í sveitum landsins. Þessar breytingar hefur Sjálfstæðisflokkurinn leitt á undanföllum árum.

Næsta stóratæk þarf að vera bætt vegagerð og ný hugsun og nálgun í endurbótum tengivega og hafa þingmenn Sjálfstæðisflokksins flutt á undanföllum þingum frumvarp til laga um samfélagsvegi sem því miður hefur ekki komið til afgreiðslu.

Nýliðunarstuðningur búvörusamninga

Við endurskoðun búvörusamninga á undanföllum árum hefur í raun verið viðurkennt að samkeppnisstaða landbúnaðar um jarðir hefur valdið erfiðleikum. Nýliðun í landbúnaði kemur okkur öllum við og íslenska þjóðin, í breytti heimsmynd, verður að horfast í augu við að sjálft fullveldið er í húfi, hvernig íslenskum landbúnaði vegnar. Það verður hins vegar að beita öðrum



Mynd / ghp

aðferðum en bara beinum framlögum úr ríkissjóði til að tryggja slíkt. Grundvallaratriði er að afkoma bænda verði traust. Til þarf að koma við endurskoðun búvörusamninga, mun víðtækari aðgerð en beinn nýliðunarstuðningur. Ungum bændum þurfa að standa til boða, líkt og öðrum landsmönnum, almennar aðgerðir í húsnæðismálum, eins og stofnfjárframlög og/ eða hlutdeildarlán til kaupa áfbúðarhúsnæði. Einnig má með markvissum hætti einnig beita skattkerfinu, sterkum hvötum til að eldri kynslóð bænda hafi hag af því að verða hluti af lausninni, með því að viðurkenna að söluverð búa og jarða er séreignarsparnaður þeirra. Áhuga vantar ekki hjá ungu fólki að hasla sér völl í landbúnaði.

Tækifærin eru til staðar

Í skýrslu stýrihóps á vegum Katrínar Jakobsdóttur forsætisráðherra sem kom út sumarið 2021 er m.a. umfjöllun um breytingar og meðferð á heimildum til að fara um land bænda. Má þar strax koma auga á löngu tímabæra breytingu á samningum við bændur um byggingu á orkuflutningskerfinu, sem krefst þess að farið sé um lönd bænda. Það er löngu tímabært að semja við bændur á grundvelli eignarréttar þeirra. Að land undir línulagnir verði leigt og þannig verði til lengri eða skemmri tíma tekjur til jarðanna/ bænda, í sérstökum samningum, sem bæði bæta hag þeirra og ekki síður tryggja betur hagsmuni sveitarfélaga. Í skýrslunni kemur einnig fram að

innleiddar hafi verið rýmri heimildir fyrir íbúa innan EES til landaupa á Íslandi og mun rýmri reglur en gilda innan EES um heimildir til viðskipta á jörðum.

Ásókn í bújarðir virðist nú vera drifin af krafti mögulegrar verðmætasköpunar í loftslagsmálum. Skapa verður trausta umgjörð á raunbindingu og viðurkennda bindingu kolefnis og þannig að undirbyggja að bændur sjálfir geti nýtt tækifæri í þeim efnun. Fjármögnun til fjárfestinga í landbúnaði er einn þáttur og hvernig verðmætt landbúnaðarland getur skapað hagkvæmari lánamöguleika.

Skyldur jarðeigenda

En það verður líka að spyrja um skyldur jarðeigenda. Skyldur jarðeigenda og ábúenda eru til staðar í nokkrum aðskildum lagabálkum. Lög um girðingar, löggjöf um hreinsun landa og lengi mætti telja og því miður eru ekki allir jarðeigendur meðvitaðir um slíkt með áhrif þeirra á samfélög sveitanna. Árekstrar eru þekktir og það á ekkert endilega við „nýja“ jarðeigendur og líklega er ríkið sjálft sem stærsti jarðeigandi á Íslandi þar helsta vandamálið. Fordæmi í lögum um sameign húsa, fjölbýlishúsa, gæti þar verið fyrirmynd.

Enginn vafi er á eignarhaldi bænda sjálfra á bújörðum sínum, sem raunar er ekki mjög löngu til komið, almennt eða rúmlega 100 ár, tryggir hag þeirra best. Þegar til framfara horfir í íslenskum landbúnaði og sveitum verður Sjálfstæðisflokkurinn hér eftir sem hingað til að vera til staðar.

Höfundar skipa annað sæti á listum Sjálfstæðisflokks í Norðaustur- og Norðvesturkjördæmi.

Tryggjum nýliðun bændastéttarinnar

Samkvæmt Stjórnarráði Íslands þá á „Ríkissjóður Íslands [á] alls um 450 jarðir og þar af fara Ríkiseignir með daglega umsýslu um 315 jarða. Flestar jarðir í umsjón Ríkiseigna eru í ábúð en 122 ábúðarsamningar eru í gildi hjá Ríkiseignum vegna bújarða.“

Stóra spurning er; hvað verður um ríkisjarðirnar þegar bændur hætta búskap, þá venjulega vegna aldurs, veikinda eða breyttra aðstæðna? Venjan er að bóndinn selji landbúnaðartækin og allt sem snýr að rekstri búans, öllum búfénaði er slátrað. Jörðinni skilað inn til Ríkiseigna, bændum borgað út húsín á jörðinni og fyrir ræktunina. Þetta eru þung spor fyrir bændur sem hafa lagt líf sitt og sál við ræktun á góðum bústofni og ræktun landsins. Sem jafnvel hefur byggst upp í áratugi og í gegnum nokkrar kynslóðir. Margir bændur eiga uppáhalds- og dekurdyr innan bústofsins hvort sem það eru kýr, kindur eða hross. Eins og flest öllum starfsstétum þá þykir þeim vænt um og eru stoltir af æviverkum sínum. Eðli málsins samkvæmt fylgir sorg og þung spor fyrir bændur að sjá ævistarf sitt líða undir lok með þessum hætti.



Þórdís Bjarnleifsdóttir.

Ríkiseignir torvela nýliðun

Á þessum tímamarki þá er engin starfsemi á jörðinni, þar sem áður var full starfsemi, hugsjón, metnaður og líf með gleði og sorgum. Jörðin er lögð í eyði, húsakostur án hita og viðhalds sem leiðir til að íbúðarhúsnæðið og útihús verða skemmdum og niðurníðslu að bráð. Þetta er ákvörðun Ríkiseigna og er mikill skaði fyrir landbúnað og byggðir landsins.

Gefum ungum bændum tækifæri

Í stað þess að Ríkiseignir framleiði eyðijarðir með aðgerðarleysi, þá gætu Ríkiseignir auglýst eftir ábúanda sem ætla að stunda búskap á jörðinni. Ábúandinn tæki þá við jörðinni í fullum rekstri með vélum, bústofn og ræktun. Slíkt fyrirkomulag er tilvalið tækifæri fyrir unga bændur að grípa sem tryggir nýliðun innan bændastéttarinnar. Að auki eru dæmi um að Ríkiseignir séu að koma í veg fyrir kynslóðaskipti á bújörðum með því að banna að byggja nýjar byggingar sem innihalda nútíma búskaparhætti, nema með því skilyrði að ríki þurfi ekki að kaupa nýbyggingar þegar búskap er hætt á jörðinni. Það er óhætt að segja að Ríkiseignir standa í vegi fyrir nýliðun innan bændastéttarinnar. Ríkiseignir geta boðið bændum upp á hagstæð lán þegar þeir taka við ríkisjörðum í fullum rekstri, til að geta keypt vélar og bústofn sem fyrrum ábúandi hefur fjárfest í og ræktað í gegnum árin. Í stefnu Sósíalístaflokks Íslands í landbúnaðar- og matvælamálum segir: „Bæta skal kjör bænda og þeir viðurkenndir sem sá mikilvægi hluti framvarðarsveitar landsmanna sem þeir eru í raun svo tryggja megi fæðuöryggi og sjálfbærni. Þá séu nýsköpunarstyrkir til bænda auknir og einnig verði boðið upp á hagstæð lán til framkvæmda, nýsköpunar og nýliðunar.“

Er ekki komin tími til að bændur kjósi nýjar áherslur fyrir velferð og framtíðarmöguleika landbúnaðarinnar? Nú er rétti tíminn til að kjósa Sósíalístaflökk Íslands með því að setja X við J.

Höfundur skipar 4. Sæti Sósíalístaflokks Íslands í Suðurkjördæmi.

Pólitískan kjark fyrir Ísland: Verndum íslenska framleiðslu og framtíðina

Undanfarin þrjú ár hafa verið gefin út leyfi fyrir fleiri megavöttum en áratuginn á undan.

Þetta sýnir gríðarlega uppbyggingu í orkumálum en dregur jafnframt fram alvarlegan vanda: ný raforka fer oftar en ekki til stórnotenda eins og gagnavera og stóriðju, í stað þess að styrkja innviði sem styðja við almenning, minni fyrirtæki og sjálfbæra framleiðslu. Þessi þróun krefst þess að stjórnvaldamenn setji skýrar reglur og hafi pólitískan kjark til að tryggja jafnvægi í nýtingu auðlinda okkar.



Halla Hrund Logadóttir.

Ógn við innlenda framleiðslu

Núverandi kerfi styður við að raforka sé seld hæstbjóðanda á markaði, án þess að veita heimilum og minni fyrirtækjum vernd. Þetta veldur því að mikilvægar greinar eins og matvælaframleiðsla – landbúnaður og garðyrkja, sem eru ekki í nokkurri samkeppnisstöðu gagnvart stórnotendum, verða út undan. Áhrifin eru alvarleg – mikilvægir samfélagsþættir eins og fæðuöryggi, lýðheilsa og sjálfbærni eru í hættu.

Að glata fæðuöryggi og fjölbreytni atvinnulífsins

Garðyrkjubændur og önnur matvælafyrirtæki geta ekki keppt við stórnotendur á orkumarkaði. Hækkun raforkuverðs um 15 til 25%, eins og við höfum verið að sjá undanfarið, grefur undan samkeppnishæfni þeirra og leiðir til herra matvælavæðs fyrir neytendur og þyngri áлага á framleiðendur sem ógna framtíð þeirra. Í ofanálaga tala sumir flokkar um að lækka tolla á innfluttri matvöru, sem gæti gjörbreytt landslagi íslenskrar matvælaframleiðslu.

Erum við tilbúin að fórna heilnæmri innlendra framleiðslu, sem er gjaldyrissparandi, vistvæn og styður við sjálfbærni, markmiðum stjórnvalda í loftslagsmálum, fæðuöryggi þjóðarinnar og byggðir landsins?

Nýjar virkjanir leysa ekki vandann einar og sér

Ný og ný virkjun leysir ekki grunnvandann því engin trygging er fyrir því að raforkan rati í samfélagslega mikilvæg verkefni. Eins og staðan er í dag fer orkan þangað sem best er boðið – til stórnotenda með langvarandi samninga og sterka stöðu. Hér er ekki verið að tala gegn fjölbreyttum hópi stórnotenda heldur því að gætt sé að minni aðilum sem ekki eru í sömu samningsstöðu á okkar einangraða raforkumarkaði.

Framkvæmdir sem bæta raforkuöryggi

Við þurfum að sjá til þess að orkan okkar rati til þeirra verkefna sem talað er fyrir. Sem orkumálastjóri samþykkti ég eina metnaðarfullstu kerfisáætlun í langan tíma. Framkvæmd hennar mun bæta raforkuöryggi á Vestfjörðum og auka nýtingu orkuauðlinda um allt land – sem er lyklatríði fyrir atvinnulíf landsins. Við þurfum að halda áfram á þeirri braut jafnframt því að skapa hvata til þess að orkan rati til samfélagslega mikilvægra verkefna.

Við höfum gengið of langt í að treysta á markaðslögmál án þess að innleiða varnir fyrir almenning og venjuleg fyrirtæki. Núverandi löggjöf gefur löndum skýrar heimildir til að vernda minni aðila. Fjöldi landa hefur nú þegar innleitt slíkar heimildir í sitt regluverk til að tryggja jafnvægi í notkun auðlinda sinna – Ísland ætti ekki að vera undantekning. Tilgangur stóriðjustefnunnar

var aldrei að skapa markað þar sem almenningur og minni framleiðendur væru skildir eftir á hliðarlínunni eða þyrftu að keppa við stórnotendur á samkeppnismarkaði um orkuna. Hún var hönnuð til að tryggja ódýra og örugga orku fyrir samfélagið allt, byggja upp fjölbreytt atvinnulíf og efla efnahagslega sjálfbærni. Því verðum við að endurskoða núverandi regluverk og tryggja að það styðji við þessa grunnþætti.

Tími fyrir pólitískan kjark

Núverandi kerfi setur almannahagsmuni í hættu og grefur undan sjálfbærni Íslands ef ekki er gripið inn í. Við verðum að horfast í augu við þann veruleika að íslenskur almenningur vill hvorki borga evrópskt raforkuverð né missa innlenda matvælaframleiðslu.

Stjórnvöld verða að axla ábyrgð og hætta að treysta á blind markaðslögmál. Þau þurfa að innleiða reglur sem tryggja forgang heimila, minni fyrirtækja og matvælaframleiðslu að raforku. Það er ekki nóg að byggja upp fleiri virkjanir ef ekki er tryggt að sú orka nýtist í þágu þeirra verkefna sem talað er fyrir og samfélagið kallar eftir.

Ég ætla að vera stjórnmalamaður sem vinnur í þágu almannahagsmuna, fjölbreytts atvinnulífs og innlendra framleiðslu. Ég ætla að tryggja að íslenskur almenningur og venjuleg fyrirtæki hafi aðgang að raforku á sanngjörnum kjörum, svo við missum hvorki matvælaframleiðslu né sjálfbærni úr höndum okkar.

Við eigum ekki að láta tækifærin sem náttúran hefur gefið okkur fara forgörðum. Það er okkar ábyrgð að nýta þau skynsamlega – fyrir Íslendinga, atvinnulífið og komandi kynslóðir.

Höfundur er oddviti Framsóknar í Suðurkjördæmi og fyrrverandi orkumálastjóri.

Magnús Leópoldsson lögg. fasteignasali
FASTEIGNAMÍÐSTÖÐIN
Hlíðasmára 17, 201 Kópavogi - Sími: 550 3000 Fax: 550 3001
Áhugaverðar jarðir
JARDIR.IS
fasteignamidstodin@fasteignamidstodin.is - www.fasteignamidstodin.is

HÚNAÞING VESTRA - SKIPULAGSAUGLÝSING



Sveitarstjórn Húnaþings vestra samþykkti á fundi sínum þann 17. okt 2024 að gera óverulega breytingu á aðalskipulagi Húnaþings vestra 2014-2026.

Aðalskipulagsbreytingin felst í breyttri notkun lóðarinnar Höfðabraut 27 úr iðnaðarlóð (I-2) í verslunar- og þjónustulóð (VP). Áður á dagskrá 382. fundar sveitarstjórnar sem fram fór þann 13. júní sl. Málið hefur verið kynnt fyrir íbúum Hvammstangabrautar 34, 35, 37, 39, 43, og Höfðabrautar 25.

Aðalskipulagstillagan verður send til staðfestingar, skv. 2. mgr. 36. gr. skipulagslaga nr. 123/2010 til Skipulagsstofnunar um óverulegar breytingar á aðalskipulagi.

Peir sem óska nánari upplýsingum geta haft samband við skipulagsfulltrúa sveitarfélagsins Hvammstangabraut 5, 530 Hvammstanga.

Bogi Kristinsson Magnusen,
skipulags- og byggingafultrúi Húnaþings vestra.

MITSUBISHI ELECTRIC
Changes for the Better
• Loft í loft
• Loft í vatn
• Vatn í vatn
Varmadæluur
Vörukaup ehf
516-2600
vorukaup@vorukaup.is
vörukaup

BÆNDAGED Geðorðin 10

- Hugsaðu jákvætt, það er léttara
- Hliúðu að því sem þér þykir vænt um
- Haltu áfram að læra svo lengi sem þú lifir
- Lærðu af mistökum þínum
- Hreyfðu þig daglega, það léttir lund
- Flæktu ekki líf þitt að óþörfu
- Reyndu að skilja og hvetja aðra í kringum þig
- Gefstu ekki upp, velgengni í lífinu er langhlaup
- Finndu og ræktaðu hæfileika þína
- Settu þér markmið og láttu drauma þína rætast

baendaged.bondi.is



Það getur verið afar erilsamt að sinna jólasveinastörfum eins og nærri má geta. Hér glyttir í þá Stekkjastaur; Hjalmar Arinbjarnarson, Giljagaur; Frey Ragnarsson, Stúf; Kristbjörn Steinarsson, Ólátabelg; Sólvægu Mariu Svönu Haraldsdóttur og Jólaköttinn; Katrínu Ósk Steingrimsdóttur. Myndir / Aðsendar

Freyvangsleikhúsið:

Fjórtándi jólasveinninn

Líðsmenn Freyvangsleikhúss Akureyrar frumsýna nú barnaverkið Fjórtándi jólasveinninn þann 23. nóvember nk.

Þetta jólaævintýri er frumsamið eftir Ásgeir Ólafsson Lie og fjallar um hina hefðbundnu jólasveinafjölskyldu, Grylu, Leppalúða og Jólaköttinn, en einnig um lítinn ólátabel sem áhorfendur fá að kynna betur. Litli jólasveinninn Ólátabelgur kom óvænt í heiminn og hefur því ekki hlutverk eins og aðrir innan fjölskyldunnar.

Það er ekki skemmtilegt að vera öðruvísi en allir í kringum sig og því þarf Ólátabelgur að hafa fyrir því að finna sinn tilgang í lífinu ef svo má segja.

Leikstjórn er í höndum Jóhönnu S. Ingólfssdóttur, sem leikstýrir nú í þriðja sinn aðventuverki hjá Freyvangsleikhúsinu, tónlist er eftir Eirík Bóasson og textar eftir Helga Þórsson.

Á sviðinu eru 19 leikarar í heildina á öllum aldri, frá 10–74 ára auk hljómsveitarinnar og má nærri geta að líf og fjör verður á sviðinu. Þetta er jólaævintýri sem enginn má missa af en frumsýning er laugardaginn 23. nóvember kl. 13. Frekari sýningar verða svo í Freyvangi laugardaga og sunnudaga kl.13. Nánari upplýsingar á tix.is, á Facebook-síðu Freyvangsleikhússins og í síma 857-5598. /sp



Pau Heiðís Björk Gunnarsdóttir, Sólvægu María Svana Haraldsdóttir og Hallur Örn Guðjónsson standa sig með þrýði á sviðinu.



Litadýrð suðurljósanna er örlítið frábrugðin þeim kaldari litum sem við þekkjum á norðurhveli jarðar.

Mynd / Graham Holtshausen, Unsplash

Norðurljós í nóvember

Tími tunglsins og norðurljósanna hefur nú gengið í garð, en óvenjubjart hefur verið yfir þessar vikurnar. Fyrsti vetrardagur var í lok október og með dimmari dögum og lækkandi hitastigi er tunglsljósið hjartara, stjörnur og önnur himinljós skærari.

Þann 15. nóvember klukkan hálf tíu að staðartíma birtist okkur á himninum ofurmani sem indíánar N-Ameríku kalla frostmána og Keltar sorgartungl. Hann er sá fjórði í röð ofurmána nú síðan í ágúst, stór og bjartur vegna nálægðar sinnar við jörðina og u.þ.b. 14% stærri en vanalega. Ofurmani er nýtt eða fullt tungl sem verður þegar tunglið er í hvað minnsti fjarlægð frá jörðu á braut sinni.

Samkvæmt stjörnuspekinni var þetta síðasta fulla tungl ársins í merki nautsins. Orkan sem það tímabil gaf okkur – og gefur út mánuðinn býður upp á óvænt tækifæri til að tengjast öðrum, auka sjálfstraust og finna jafnvægi innra með okkur. Leita að innstu sýn okkar, draumum og því sem við elskum mest með framtíðarmarkmið í huga.

Ljósinn dansa til norðurs og suðurs eftir segulsviðslínun jarðar

Annar birtugjafi vetrartímans eru norðurljósinn sem einnig þekkjast undir latnesku heiti þeirra, *aurora borealis*. Merking orðsins aurora er dögung og kemur frá rómverskri goðafræði, en Aurora eða Áróra er gyðja dögungar. Borealis merkir að norðan og má því segja að dögung norðursins dansi um loftin þegar norðurljósinn láta á sér kræla.

Við suðurheimskaufið sjást hliðstæð ljós sem nefnast suðurljós, aurora australis, þá ljós dögungar í suðri.

Segulljós er samheiti yfir norður- og suðurljósinn, en samkvæmt rannsóknum á segulsviði jarðar hefur komið í ljós að það er samhverft milli norður- og suðurhvelsins. Ljósinn eru nátengd segulsviði jarðar, en á vefsíðu Smithsonian er fjallað um hvernig litadýrð norðurljósanna myndast – þegar sólvindar, straumar af rafhlöðnum eindum koma inn í segulsvið jarðar, beinast þær að pólunum, þar sem segulsviðið er sterkast.

Eindirnar rekast á andrúmsloftið ef svo má segja – í um 100 km hæð og við það losnar orka sem birtist sem ljós. Þær eru einungis nokkrar sekúndur að ferðast milli Norður- og Suðurljósa, og því getur sami hópur hlaðinna einda valdið ljósagangi á norður- og suðurhveli nær samstundis.

Litadýrðin er fegurst í frostinu

Á meðan við þekkjum græna, bláa og hvíta liti norðurljósanna okkar eru suðurljósinn oftast bleik, gulgræn eða fjólublá. Smithsonian segir frá því að fegurstu suðurljósinn megi m.a. finna í Ástralíu, á Suðurskautslandinu og Suður-Georgíueyjum, sem eru staðsettar í Suður-Atlantshafinu, en þar telur íbúafjöldinn tuttugu manns.

En nú er bara að njóta þess þegar himinninn er heiðskír og hiti við frostmark. Norðurljósinn skína þá sem skærast að næturlagi. /sp

Jólapottaleppar

Jólin nálgast ódfluga og alltaf gaman að taka upp jólahlutina og gefa heimilinu jólabla. Þessir fallegu pottaleppar eru þrjónaðir úr DROPS Muskat, bómullargarn með fallegum gljáa.

DROPS Design: Mynstur nr r-665

Stærð: ca 20 x 19 cm.

Garn: DROPS MUSKAT

(fæst hjá Handverkskúnni)

- 100 gr litur nr 12, rauður

- 100 gr litur nr 08, natur

Þrjónar: Hringþrjónn 40 cm, nr 3 – eða þá stærð sem þarf til að 23 lykkjur og 32 umf með sléttþrjóni verði 10 x 10 cm.

POTTALEPPAR - STUTT ÚTSKÝRING Á STYKKI: Stykkið er þrjónað í hring á hringþrjóna.

POTTALEPPUR: Fitjið upp 90 lykkjur á hringþrjóna nr 3 með rauðum DROPS Muskat.

Þrjónið 1 umf slétt. JAFNFRAMT er sett 1 þrjónamerki í 1. lykkju í byrjun umferðar og 1 þrjónamerki í 46. lykkju (= miðja í hlið).

Þrjónið síðan MYNSTUR frá 2. umferð í A.1 (= 45 lykkjur) alls 2 sinnum í umferð. Þegar A.1 hefur verið þrjónað 1 sinni á hæðina, fitjið upp 20 nýjar lykkjur í umf (haldið áfram með litnum rauður). Snúið við, fellið af 20 l sem fitjaðar voru upp og fellið síðan af þær 90 l sem eftir eru frá röngu.

FRÁGANGUR: Þrjónið pottaleppinn tvöfalda þannig að lykkjur með þrjónamerki komi mitt í hlið. Saumið saman pottaleppinn að neðan frá réttu. Saumið eitt spor í hverja lykkju meðfram öllum kantinum – saumið innan við uppfítjunarkantinn. Saumið saman pottaleppinn að ofan alveg eins – ATH: Þessar 20 nýju lykkjur = lykkja, saumið endann á lykkjunni við hornið á pottaleppnum.



DROPS DESIGN
www.garnstudio.com

Þrjónið annan pottalepp á sama hátt, nema skiptið um lit þannig að mynsturliturinn verði rauður og grunnlitur hvítur.

Þrjónakveðja, Stelpurnar í Handverkskúnni
www.garn.is

A.1

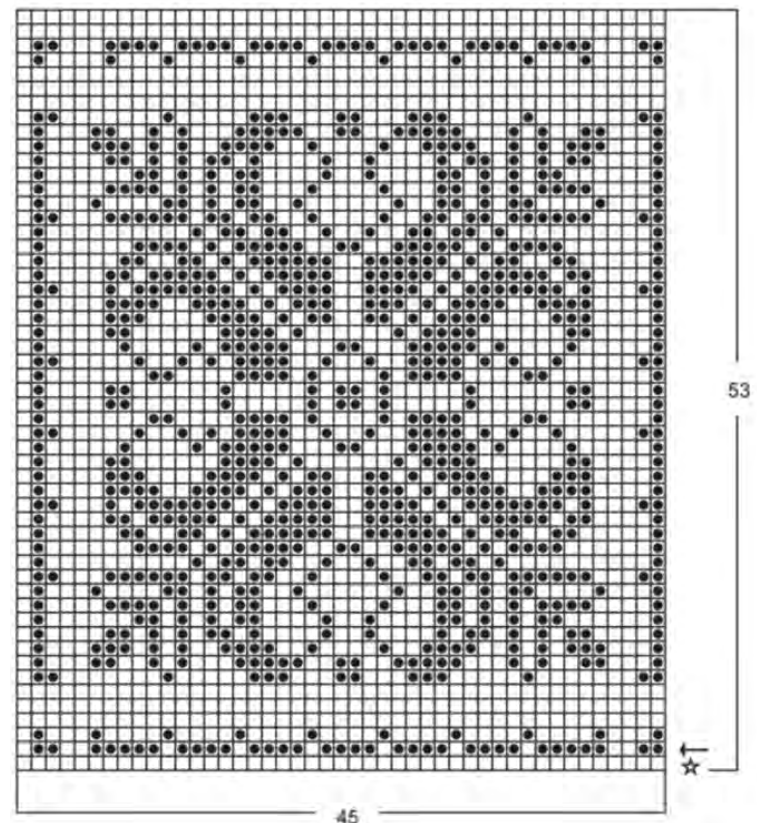

53

45

Mynstur

□ = rauður

● = hvítur

← = byrjið hér

☆ = 1. umferð í mynstri er útskýrð í uppskrift.

Kjöt bókin 30 ára

– Unnið að endurbótum og uppfærslum

Kjöt bókin er 30 ára á þessu ári. Hún kom fyrst út í prentaðri útgáfu árið 1994 og svo endurútgefin í rafrænni útgáfu 2011 og er öllum er opin.

Í Kjöt bókinni er að finna margvíslegar upplýsingar um kjötafurðirnar sem eru í framleiðslu á Íslandi; skrokkhluta, kjötmat, vinnslu og matreiðslu meðal annars. Óli Þór Hilmarsson, verkefnisstjóri hjá Mátis, var ásamt þeim Guðjóni Þorkelssyni og Gunnþórunni Einarsdóttur í ritnefnd bókarinnar þegar

hún var gefin út rafrænt. „Það hefur verið ákveðið að fara í vinnu við að uppfæra bakenda bókarinnar, sem sumir hverjir eru að verða ansi stíðir og laskaðir. Til dæmis eru upplýsingar undir lambkjötskaflanum um efnainnihald orðnar nokkuð gamlar. Í lok síðasta árs var skýrslan „Hlutfall kjöts, fitu og beina í lambkjöti“ til dæmis gefin út, sem gefur okkur alveg nýjar upplýsingar,“ segir Óli Þór.

„Þá er töflugrunnurinn í bókinni svo úreltur að það



Óli Þór Hilmarsson, verkefnastjóri hjá Mátis. Fyrir liggur endurskoðun á lambkjötskafla Kjöt bókarinnar, um efnainnihald til dæmis.

Myndir - smh / Aðsendar

tekur því ekki að færa nýjar upplýsingar þar inn, heldur uppfæra hann í heild sinni,“ heldur Óli Þór áfram.

Hann segir að þar sem bókin sé á rafrænu formi þá sé hægt að fylgjast með innliti fólks inn í bókina. „Við höfum séð að síðastliðna 12 mánuði hafa verið 83.600 innlit, sem gerir að jafnaði 230 á sólarhring með hámarksaðsókn rétt fyrir jól upp á 400 innlit.“

Kjöt bókin er sem fyrr segir öllum aðgengileg, en hún liggur á vefslóðinni www.kjotbokin.is.

/smh



Tveir áhugasamir lesendur, Jónatan Steinríksson og Svanur Ástudóttir Nikulásson, sem koma einnig sjálfir fram í dagatalinu að sögn Karólínu. Hún segir að þeir séu að sjálfsögðu af forystukyni, sem sé þekkt fyrir að vera sérstaklega gáf að.

Mynd / Karólína Elísabetardóttir

Hvammshlíðardagatalið:

Augnlitir í sauðfé

Sjöunda útgáfa Hvammshlíðardagatals hefur litið dagsins ljós.

Útgefandinn, Karólína Elísabetardóttir, sauðfjárbóndi í Hvammshlíð, segir að eins og fyrri ár sé um ljósmyndadagatal í stóru broti að ræða, auk þess sem þar sé ýmsan fróðleik að finna um búfé og sveitalífið, í dag og fyrir á tímum.

„Að þessu sinni er til dæmis fjallað um augnliti í sauðfé, um horn af öllum stærðum og gerðum og mismunandi heiti á mismunandi svæðum og einnig um málvenjur á borð við að „fara norður til Akureyrar en fara vestur heim“, skráðar á stóru Íslandskorti.

Ekki síst eru helstu orðin í kringum hefðbundinn heyskap útskýrð með

teikningum eftir Bjarna Guðmundsson og gömlum ljósmyndum,“ útskýrir Karólína.

Karólína er höfundur og tók einnig samtímamyndirnar í dagatalinu. Hún segir að það fáið keypt á ýmsum stöðum á Norður-, Vestur- og Suðurlandi og beint hjá henni sjálfri.

/smh

Lambdagatal:

Útbreiðsla fegurðar og fjölbreytileika

Ragnars Þorsteinssonar, sauðfjárbóndi og ljósmyndari í Sýrnesi í Aðaldal, hefur gefið út lambdagatal í ellefta sinn.

Í Lambdagatalinu 2025 eru allar myndir teknar á sauðburði 2024 og þær endurspeglar einnig veðurfarir frá þeim árstíma, en Ragnar tekur að venju allar myndirnar í dagatalið á sauðfjárbú fjölskyldunnar í Sýrnesi.

Til gamans gert

Uppsetning og hönnun dagatalsins er einnig í höndum Ragnars, sem og fjármögnun þess og sala. Dagatalið hefur verið fjármagnað á Karólína fund síðastliðin níu ár og segir hann að fjárhagslega hafi verkefnið alltaf gengið upp. Núna hafi náðst lágmarksfjármögnun 10. nóvember og henni lokið þriðjudaginn 26. nóvember.

„Þetta átti nú bara að vera til gamans svona einu sinni, að prófa að gefa út dagatal með ljósmyndum af ómörkuðum unglömbum og forvitnast um hvort einhverjir hefðu áhuga á því og þetta er eiginlega búið að vera ævintýri síðan,“ segir Ragnar.



Fegurð og fjölbreytileiki íslensku sauðkindarinnar

Hann segir megintilgang útgáfunnar fyrst og fremst þann að breiða út fegurð og fjölbreytileika íslensku sauðkindarinnar sem hefur séð þjóðinni fyrir mat og hita frá landnáms tíð, að án hennar værum við tæplega til sem þjóð í dag. „Allir hefðbundnir helgi- og frídagar eru merktir á dagatalið, einnig fánadagar, koma jólasveinanna, gömlu mánaðarheitin, tunglgangur og ýmsir dagar er tengjast sögu lands og þjóðar. Ærin Móflækka, sem er á forsíðu Lambdagatals 2025 og einnig

í maímánuði, var fimmlembd í vor og hún er fyrsta ærin í okkar búskap sem nær þessum árangri. Hún er alsystir Lottu sem var fjórlembd og prýddi forsíðu dagatalsins 2024. Ekki er vitað til að þær systur séu með neitt sérstakt frjósemisgen.

Fyrir áhugasama má finna dagatölin í gegnum Facebook-síðuna á www.facebook.com/lambidmitt.

/smh



Íslenska Stafrófspúslíð fæst í:
ABC skólavörum,
 Sundaborg 1,
 104 Reykjavík,
 s. 588-0077.
[abcskolavorur](http://abcskolavorur.is)
[@abcskolavorur.is](http://abcskolavorur.is)

Íslenska stafrófspúslíð er vandað viðarpúsl sem er sérhannað til þess að hjálpa ungum börnum að læra íslenska stafrófið, heiti stafanna og hljóð þeirra. Púslíð er stærra en önnur fjöldaframléidd stafrófspúsl á íslenskum markaði og er gert úr umhverfisvænum hágæðaviði.



OSO
HOT WATER

OSO Hitakútar
Vörukaup ehf
 Lausnir fyrir iðnað og heimili

516-2600
www.vorukaup.is
vorukaup@vorukaup.is

VK vörukaup

Segðu **BLESS** við óværuna!



YKKAR
pest control

Músa baninn
2 x 50 gr

YKKAR
pest control

BANINN SEM VIRKAR
- fæst í öllum betri landbúnaðar- og byggingavöruverslunum

Vélabásinn:

Traustur fararskjóti endurnýjaður

– Prufuakstur á Honda CR-V

Ástvaldur Lárusson
astvaldur@bondi.is



Bændablaðið fékk til prufu nýjustu gerðina af Honda CR-V e:PHEV Advance Tech, sem er stór jepplingur með tengivinnkerfi.

Hér er á ferðinni sjötta kynslóð af Honda CR-V og hefur bíllinn lengst um tíu sentímetra frá þeirri fyrri sem skilar sér í meira rými fyrir farþega í aftursætum og farangur í skotti. Ytra útlit Honda CR-V er ferskt og smekklegt. Í völdugu grillinu er stórt Honda-merki og eru framljósir grönn og löng. Að aftan eru ljós sem gætu næstum því átt heima á BMW-jeppingi. Bíllinn er nokkuð kraftalegur á að líta þökk sé þakbogum og stórum dekkjum með felgum af hóflegri stærð.

Hefðbundin innrétting

Þegar sest er um borð tekur á móti manni býsna hefðbundið umhverfi þar sem allt er til staðar og nóg af nytsamlegum tókum, eins og snúningshnappar fyrir miðstöð og útvarp ásamt hnöppum fyrir hita og kælingu í sætum. Í miðjustokknum er slatti af tókum, þar af fjórir fyrir gírana sem koma í staðinn fyrir gírstöng.

Ofarlega í miðju mælaborðsins er snertiskjár. Viðmótið í honum getur einstaka sinnum verið ruglingslegt og vegna smæðar skjásins vantar stundum yfirsýn yfir valmyndir. Í ljósi þess að öllum algengustu skipunum er stjórnað með venjulegum tókum er auðvelt að fyrirgefa stýrikerfi sem er ekki það háþróaðasta á markaðnum. Skjárin er með innbyggð Android Auto og Apple CarPlay, en það fyrrnefnda virkar ekki nema síminn sé tengdur með snúru. Bluetooth-tengingin við símann er áreiðanleg og fljótverk.

Eins og í öllum nýjum bílum kvartar þessi þegar ekið er yfir hámarkshraða og þarf að slökkva sérstaklega á viðvörunarhljóðinu í hverri ökuferð. Sá böggull fylgir skammrifi í Honda CR-V að ekki er hægt að komast inn í valmyndina til að skrúfa fyrir hljóðið nema bíllinn sé kyrrstæður og í P.

Þessi bíll er með hefðbundnar stangir við stýrið. Vinstra megin er stefnuljósum og lýsingu stjórnað og rúðuþurrkum hægra megin. Á endunum á þessum stöngum eru nytsamlegir takkar, en þegar ýtt er á hnappinn hægra megin virkjust 360 gráðu myndavélakerfið. Með því að þrýsta á takkann vinstra megin kemur upp mynd í skjáinn sem samsvarar sjónarhorninu úr hliðarspeglinum hægra megin.

Í píllárunum í stýrinu eru takkar fyrir hraðastilli og akstursaðstoð hægra megin og útvarp vinstra megin. Í stafnum neðst er takki fyrir hita í stýrinu. Framan við okumanninn er sjónlínuskjár sem varpar helstu upplýsingum um aksturinn á framrúðuna.

Rúmgóð sæti

Í miðjustokknum eru tveir glasahaldarar og undir armhvílunni er lokað hólf sem er nokkuð grunnt. Hanskahólf er af miðlungsstærð en hurðavasarnir eru drjúgir. Fremst í miðjustokknum er bakki þar sem hægt er að leggja farsíma í þráðlausa hleðslu. Í þakinu er gleraugnahólf, en ef það er opnað hálf leið birtist kúptur spegill sem sýnir vel hvað er í gangi í aftursætunum.

Framsætin eru þægileg og rúmgóð. Fólk af flestum stærðum



Honda CR-V e:PHEV er vel útbúinn bíll og kraftalegur á að líta. Tengivinnútgáfan af þessum bíl fæst ekki með fjórhjóladrifi.

Myndir / ál



Afturljósin gætu átt heima á BMW-jeppingi.



Innréttingin er hefðbundin með tókum fyrir algengustu skipanir.



Aftursætin rúma þrjá fullorðna einstaklinga.



Skottið er 617 lítrar með sætin uppi.

og gerðum ætti að geta komið sér vel fyrir, enda stillimöguleikarnir margir og allt gert með rafmagni. Í aftursætunum rúmast þrír fullorðnir einstaklingar ágætlega. Þau eru á sleða og er hægt að stilla hallann á bakinu. Þeir allra hávöxnustu gætu rekið höfuðið í þakið þar sem það er dregið niður til að rúma toppplúguna. Skottið er 617 lítrar með sætin uppi.

Blindir punktar í lágmarki

Útsýnið úr bílnum er býsna gott, en framrúðan er stór og eru a-bogarnir alls ekki þykkir. Þrátt fyrir að hliðarspeglarnir séu veglegir eru þeir ekki í kverkinni við hliðarrúðuna og því ekki samfelldur blindur punktur milli þeirra og a-boganna. Þá er þessi

bíll með 360 gráðu myndavél sem gefur enn betri skynjun fyrir umhverfinu á lægri hraða.

Þar sem þetta er tengivinnbíl er hægt að aka hann talsvert á rafmagninu einu, eða allt að 82 kílómetra samkvæmt framleiðanda. Jafnvel þó svo að rafhladan hafi ekki verið hlaðin lengi heldur bíllinn eftir einhverri hleðslu til þess að nýta í innanbæjarakstur. Bensínvélin fer því sjaldan í gang á lægri hraða sem skilar sér í hljóðlausum akstri án alls titrings. Þó svo að hljóðvistin sé almennt góð er eitthvað um nið frá vetrardekkjunum sem bergmálar um farþegarýmið á hærri hraða.

Fjöldrunin er nógu mjúk til þess að óþarft er að stressa sig of mikið á holum eða grófum hraðahindrunum. Akstursaðstoðin

heldur bílnum á miðri akrein af ágætlega miklu öryggi. Bíllinn er jafnframt með fjarlægðartengdan hraðastilli sem stendur sig yfirleitt vel. Hluti þessa prufuaksturs átti sér stað í úrhellisrigningu og myrkri, en við þær aðstæður dattu hraðastillirinn og akstursaðstoðin út vegna óhagstæðs skyggis. Honda CR-V er alls ekki eini bíllinn þar sem þetta gerist.

Að lokum

Þessi bíll er með 17,7 kílóvattstunda rafhlöðu sem knýr 135 hestafla rafmagnsmotor og 2.000 rúmsentímetra bensínvél sem skilar 148 hestöflum.

Akstursdrægnin samkvæmt framleiðanda er allt að 82 kílómetrar. Helstu mál eru í millimetrum:

Lengd, 4.706; breidd, 1.866; hæð, 1.684.

Sá bíll sem ritað er um í þessum pistli var af Advance Tech gerð sem er með veglegasta staðalbúnaðinn og kostar 9.290.000 krónur með vsk. Sá ókostur fylgir tengivinnútgáfu af Honda CR-V er að bíllinn er eingöngu fánlegur með framhjóladrifi, á meðan hefðbundni tvinnbíllinn er með drifi á öllum hjólum. Þetta atriði mun eflaust beina mörgum kaupendum í átt að fjórhjóladrifnum tengivinnbílunum, eins og Kia Sorento eða Toyota Rav4, sem eru álíka stórir og á svipuðu verði. Þeir sem láta skort á fjórhjóladrifi ekki trufla sig fá í Honda CR-V rúmgóðan og sparneytinn bíl með hárrí sætisstöðu og sérstaklega gott orðspor þegar kemur að endingu.



Pau Unnur og Símon ásamt Guðrúnu Árnýju, Ingu og Birgi, vel klædd hlýjum og fallegum peysum. Myndir / Aðsendar

Bóndinn:

Fjölbreyttir vinnudagar

Pau Unnur Jónsdóttir og Símon Bergur Sigurgeirsson á Lundi í Lundarreykjadal hófu þar búskap fyrir tæpum tveimur árum. Þau eru bæði uppalin í sveit og létu drauminn rætast – að búa utan þéttbýlis. Lesendur geta fylgst með fjölskyldunni á Instagram-reikningi Bændablaðsins á næstu dögum.

Við tökum við búskap 1. janúar 2023, svo ábúðarsaga okkar er ansi stutt enn þá. Símon starfar við búið en Unnur starfar sem umsjónarkennari við Grunnskóla Borgarfjarðar. Við byrjuðum strax að reyna að stækka kúahjörðina og einfalda vissa verkþætti, t.d. með kaupum á lyftara til að gefa kúnum með.

Helsta breytingin er þó sennilega það að verið er að undirbúa uppsetningu á rófbót í fjósinu sem mun vonandi taka til starfa á næstu vikum.

Hvenær hófu ábúendur búskap og hvers vegna? Eins og áður segir tókum við við 1. janúar 2023, við erum bæði fædd og uppalin í sveit og þarna gafst tækifæri til að láta drauminn rætast, taka við búi af foreldrum Unnar og verða bændur.

Býli, gerð bús, staðsetning og stærð jarðar? Bærinn heitir Lundur og er jörðin um 500 hektarar og staðsett í norðanverðum Lundarreykjadal í Borgarfirði. Á bænum er blandað bú með kýr, kindur og hesta, en fyrst og fremst kúabú.

Ábúendur, fjölskyldustærð (og gæludýr)? Á Lundi búa þau Unnur og Símon ásamt börnunum sínum, þeim Guðrúnu Árnýju (11 ára), Ingu (4 ára) og Birgi (2 ára).

Fjöldi búfjár? Eins og stendur eru 37 árskýr á búinu, um 60 kindur og nokkrir hestar sem móðir Unnar á.

Hvers vegna veljið þið þessa búgrein? Kýrnar eru flestar skemmtilegar í umgengni og stórir persónuleikar inn á milli í hjörðinni, maður fær líka fljótt endurgjöf á t.d. breytingar í fóðri og þess háttar og þær geta verið ansi fljótár að læra.

En eins og er eru kýrnar líka að skila talsvert meiri tekjum en margur annar bústofn, svo maður getur unnið við þetta.

Hvernig gengur hefðbundinn vinnudagur fyrir sig á bænum? Vinnudagurinn byrjar alla jafna á morgunmjöltum um kl. 7.30, þeim lýkur í kringum kl. 9. Yfir vetrartímann er svo gefið í fjárhúsin og unnið í hinum og þessum verkefnum sem þarf að inna af hendi. Þau verkefni geta verið æði fjölbreytt, s.s. smíðavinna til að bæta aðstöðu, þríf á hinu og þessu, bókhald og skýrslur, gjafir eða svo ótalmargt annað. Verið að sýsla þetta fram undir kaffi en þá er komið að því að kíkja aftur í fjárhúsin og svo eru kvöldmjaltir um kl. 18.30–20.00.

Yfir vor- og sumartímann tekur svo girðingavinna, jarðyrkja og heyskapur yfir milli mjalta. Vinnudagarnir



Systkinin á sólskinsstund.

geta þó verið ansi fjölbreyttir og stundum þarf að vinna langt fram á nótt eða vakna fyrir allar aldir. Þessa dagana er undirbúningur fyrir komu mjaltapjónsins í talsverðum forgangi og vinnudagarnir gjarnan ansi langir.

Skemmtilegustu/leiðinlegustu bústörfin? Skemmtilegustu bústörfin finnst Símoni vera heyskapurinn og að geta gefið skepnunum góð hey. Unni finnst aftur á móti skemmtilegast að mjólka og fylgjast með framleiðslunni hjá kúnum. Sauðburður og fjárrag að hausti eru líka með því skemmtilegra í starfinu.

Leiðinlegast er þegar eitthvað kemur upp á og við þurfum að fella eða missum góðan grip.

Hvað er það jákvæða við að vera bóndi? Fjölbreytnin í starfinu, félagskapurinn við skepnurnar og nálægðin við náttúruna.

Hverjar eru áskoranirnar? Forgangsraða því sem þarf að gera og láta enda ná saman.

Hvernig væri hægt gera búskapinn ykkar hagkvæmari? Með því að fjölga skepnunum eins og húsin á staðnum ráða við svo þau séu sem best nýtt.

Hvernig sjáid þið landbúnað á Íslandi þróast næstu árin? Við teljum því miður að búum muni fækka og þau sem eftir standa munu stækka til að vera hagkvæmari rekstrareiningar.

Eftirminnilegasta atvikið við bústörfin? Nærtækast er þegar gámarir með mjaltapjóninum og tilheyrandi komu í hlaðið fyrir skemmstu, en annar flutningabíllinn lenti út af og var nærri oltinn hérna innar í dalnum og þurfti bæði ýtu og vörubíl til að koma honum á rétta braut aftur. En það slapp allt til og góssið komst í hlaðið.



Það er alltaf nóg að stússa í sveitinni.

Sérstáin þjónusta
að þínum þörfum

ALLT
FASTEIGNASALA



Kristinn Sigurbjörnsson
Löggiltur fasteignasali og byggingafræðingur.
Sími: 560-5502
Netfang: kristinn@allt.is



Páll Þorbjörnsson
Löggiltur fasteignasali og fiskeldisfræðingur.
Sími: 560-5501
Netfang: pall@allt.is

MEIÐPRÓF
Fjárfærni
NÆSTA NÁMSKEIÐ 9. JANÚAR 2025

NÆSTU NÁMSKEIÐ
9. Jan '25
13. feb '25
20. mars '25

Verkleg kennsla í Reykjavík,
Akureyri og Sauðárkróki

Upplýsingar og skráning
inn á www.aktu.is

AKTÚ
ÖKUSKÓLI
Ökuskóli allra landsmanna

LED perur fyrir Flúrlampa!
3 Stærðir - Allar perur : **Verð kr. 1.500**

- 60 CM LED pera 9w - 4000K hvít
- 120 CM LED pera 18w - 4000K hvít
- 150 CM LED pera 22w - 4000K hvít

SMH Gróðurhús ehf.
Sími: **866-9693**
Facebook: Gróðurhús SMH ehf

Briggja arma LED ljós sem skrúfast í venjuleg perustæði og hentar vel í stærri byggingar og skemmur 80W - 8000 Lúmen. Verð kr. 8.000

Byggingarstjóri.

Ertu í byggingarhugleiðingum, eða kominn af stað með framkvæmdir? Tek að mér að vera byggingarstjóri á öllum byggingarstigum og vera tengiliður við byggingarfulltrúa fyrir ykkur. Hafið samband í síma 8523222 eða netfang: asgeirvil@gmail.com

HUGARÍÞRÓTTIR

Tólf slaga hönd á Blómaeyjunni

Stefán Jónsson briddsspilari hefur reynst Bridgesambandi Íslands hvalreki með áhuga á íþróttinni og margs konar kynningarstarfi.



Björn Þorláksson.

Hann hefur sem dæmi margoft hjálpað til við beinar útsendingar á netinu þegar viðureignir standa yfir. Þá leyfir Stefán briddsá hugafólki reglulega að fylgjast með ævintýrum sem hann ratar í við briddsborðið og segja sumir að kenna megi þingeykskt blóð Stefáns, nokkuð heitt á köflum, af

áræði og kröfum sem hann gerir til sjálfs sín í spilinu góða.

Stefán var á meðal rúmlega 100 Íslendinga sem lögðu leið sína á árlegt stórmót á Madeira sem nú er nýlökkið. Telst umsjónarmanni briddspáttar Bændablaðsins svo til að aldrei hafi fleiri Íslendingar ferðast suður til portúgölsku blómaeyjunnar til að taka í spil. Og strax á fyrsta keppnisdegi í tvímenningnum gerðust mikil undur. Stefán fékk spil norðurs sem sjást á stöðumyndinni sem hér fylgir – og haldið ykkur nú fast!

Það eru ekki allir sem upplifa að fá 12 slagi á hendi í bridds, enda lýsir Stefán gjöfnni

Norður		Suður	
♠ AK32	♠ K108	♠ AK9876532	♠ AQJ532
♥ AK1076	♥ 10	♥ 976	♥ 10
♦ 976	♦ J104	♦ Q	♦ QJ8954
♣ Q			♣

þannig að norðurspilin séu slagarkasta hönd sem hann hefur nokkru sinni fengið á ferlinum.

„Ég sat í þriðju hönd í norður með þetta 9-4 skrímsli,“ segir Stefán, „og var að velta fyrir mér hvort væri rétt að opna á einu laufi, tveimur laufum (yfirsterkum) eða sex laufum.“

En þá opnaði makker hans á tveimur hjörtum sem lofuðu sexlit í hjarta og 10-13 punktum.



Mikill fjöldi Íslendinga hefur síðustu vikur spilað bridds á blómaeyjunni Madeira. Þar á meðal hinir brosmildu Sigurður Steingrímsson og Sigurður Skagfjörð Ingimarsson.

Það er stundum þannig að þegar maður fær nánast of góð spil eins og í þessu dæmi verður sagna ekki minnst í árþúsund.

Eftir opnun á tveimur hjörtum gat Stefán meldað rólega 3 lauf, eðlilega kröfusögn. Makker hans tók undir laufið. Eftir það var leiðin greið í 7 lauf.

Um 40 borð af 140 náðu alslemmuni.

Umsjón: Björn Þorláksson, bjornthorlaksson@gmail.com



Erfinginn: Baldur Högni

Nafn: Baldur Högni Benediktsson.

Aldur: 5 ára.

Stjórnumerki: Ljón.

Búseta: Reykjavík.

Skemmtilegast í skólanum: Að vera úti.

Áhugamál: Gröfur og traktorar.

Tómstundaiðkun: Kór, fimleikar og sund.

Uppáhaldsdýrið: Ljón.

Uppáhaldsmatur: Núðlur.

Uppáhaldslag: Buxur, vestir, brók og skór.

Uppáhaldslitur: Fjólublár og blár.

Uppáhaldsmynd: Transformers.

Fyrsta minningin: Ég man eftir því að vera í sveitinni í mjög miklum snjó og ég man þegar ég og Æsa, vinkona mín, vorum að leika með potta og pönnur úti á Súðavík.

Hvað er það skemmtilegasta sem þú hefur gert: Þegar ég fékk að fara í stóru gröfuna með gröfumanninum.

Hvað langar þig að verða þegar þú verður stór: Garðyrkjumaður og bóndi.

Viltu taka þátt? Hafðu samband. sigrunpeturs@bondi.is

Skákþrautir á netinu

Gríðarlegur fjöldi skákþrauta standa skáká hugafólki til boða til að æfa sig á á netinu.

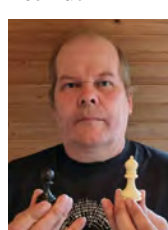

Hermann Aðalsteinsson.

Þær skipta líklega tugum milljóna á ótal vefsíðum. Langofast eru þær á þá leið að annaðhvort hvítur eða svartur á leik og á að geta mátað í 2-4 leikjum. Stundum er lausnin ekki á þann veg að skákin endi með máti, heldur næst fram liðsvinningar hjá andstæðingnum, sem ætti að leiða til sigurs síðar í skákinni.

Styrkleiki þrautanna er misjafn. Sumar þeirra eru „léttar“ en aðrar teljast í þyngri kantinum og svo eru mjög erfiðar þrautir til, sem jafnvel sterkir skákmenn eiga í erfiðleikum með að leysa. Mjög algengt er að upphafsstaðan í skákþrautum sé á þann veg að sá sem á að vinna skákina (þrautina) er með tapaða stöðu á borðinu og jafnvel þannig að andstæðingurinn eigi mál í einum leik. Mjög algengt er að fórn á manni í fyrsta leik sé rétta lausnin og jafnvel þó svo að það sé drottning.

Þrautin í dag telst vera í léttari kantinum og dæmigerð þraut þar sem hvítur á leik og mátar í þremur leikjum.

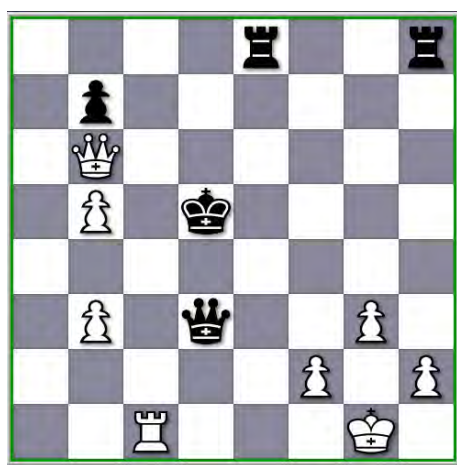

Hvítur á leik og vinnur í þriðja leik
Hc5 + Ke4
Dxb7+ Kd4 (þvingað)
Dd5 Mát!
(Kóngurinn hefði getað farið á d4 í sínum fyrsta leik en þá átti hvítur mál í tveim leikum)

Ef lesendur Bændablaðsins luma á áhugaverðum skákum geta þeir haft samband.

Umsjón: Hermann Aðalsteinsson, lyngbrekku@simnet.is

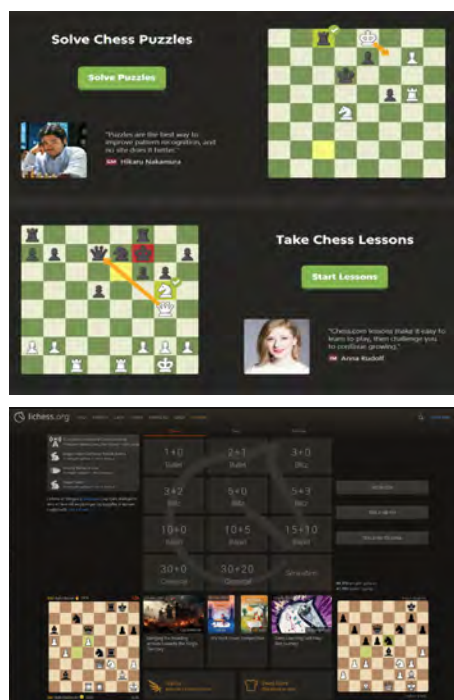

Hér má sjá dæmi um vefsíður sem bjóða upp á kennslu eða leiki í skák. Sú efri www.chess.com og sú neðri: www.lichess.org.

SUDOKUÞRAUTIR

Létt

6	2	5		4	7	1		
	3				8	7	2	
		7	1	6	2	4	5	
	4		9	1				3
	7	9						5
	8	3	7		4			1
9			2	7				6
3	4			6				
						5	1	8

Miðlungs

1		5		7				
		4			3	9		
							6	8
	9			7		2		
				2	8		7	
		3		4				
		8						3
9	4		5					
					4	2		

Þung

			7		2			
		5			1	8		
							4	9
		8			5			
9		6		1				
7	5	1	3	6				
1	8			9				2
						3	6	
						7		9

Þyngst

		4		6	8			7
	2		7	1				
		8	9					
			3				5	2
					7	4	1	
8						9		
	3				4	2		
	5		2					

Setja skal inn tölur frá 1-9, í eyðurnar. Sama talan má ekki koma fyrir tvisvar í línu lárétt og lóðrétt og heldur ekki innan hvers reits sem afmarkaður er af sverari línunum.

Stjörnuspá

Vatnsberinn gæti átt von á þrálátum veikindum. Hann ætti að gæta vel að sjálfum sér og ekki vera að vesenast fáklæddur um hvippinn og hvappinn. Áframhaldandi peningalán og lukka munu gleðja hann og um að gera að njóta þess til hins ýtrasta. Hapatölur 18, 3, 32.

Fisknum hefur enn og aftur fundist að sér vegið og verður, eins og aðrir, að taka þá tilfinningu og gera upp við sig hvort hann ætli að dvelja þar lengi. Fiskurinn hefur tilhneigingu til að kjósa að vorkenna sjálfum sér, en ætti mögulega að fara að breyta því hegðunarmunstri sínu. Hapatölur 11, 19, 56.

Hrúturinn nýtur nú góðs af útkomu þeirra áskorana sem hann hefur tekist á við og má vera ánægður með sig. Eftir honum er tekið og að honum er dáðst þó hann sjálfur telji sig ekki vera í sviðsljósinu. Hrúturinn ætti enn og aftur að treysta innsæi sínu og trú á getu sína. Hapatölur 24, 66, 82.

Nautið siglir nú inn í lygnan straum lífsins og þyrfti að beina huganum að því hvernig það getur sem best styrkt sjálft sig. Endurnæring og endurheimting orku á enn við og ætti nautið að athuga líka hvernig líkamleg styrking hentar því best. Ekki vill það verða að sófakartöflu það sem eftir er. Hapatölur 23, 7, 96.

Tviburinn hefur vonandi sýnt sóma sinn í að hlusta af öllum kröftum sl. daga á fólk sem er að reyna að ná til hans – því það sem hann hefur ekki lagt eyrun nægilega vel við mun hafa áhrif á líf hans. Annars umvefja hann rómantískir straumar sem aldrei fyrr og hann ætti að njóta til hins ýtrasta. Hapatölur 15, 16, 32.

Krabbinn hefur að undanförunu leyft tilfinningunum að umlykja sig og skal vera sáttur við sjálfan sig – nákvæmlega eins og hann er. Hann nýtur góðs af því að tengjast gömlum ástvinum því þesslags sambönd munu gefa meira af sér en hann býst við. Mikilvægast er að trúa á að allt sé eins og það á að vera. Hapatölur 15, 24, 46.

Ljónið veit hvar stjarna þess skærast og þarf að muna að mæta þangað reglulega hvort sem er andlega eða í heilu lagi. Allt sem veitir ljóninu orku og innblástur til þess lífs sem það vill lifa er því nauðsynlegt að veita sjálfu sér eins oft og hægt er. Hapatölur 8, 32, 51.

Meyjan hefur orðið styrkari og ánægðari í sjálfu síðastliðið misseri, en hún hefur á einhvern hátt tekið skref þar sem döryggi hennar er hverfandi. Fyrir þær meyjur sem tengja ekki við þetta er fyrsta skrefið að segja við sjálfar sig að svona sé þetta nú samt. Hapatölur 1, 65, 99.

Vogin er á ferð og flugi að venju og að sama skapi þarf hún enn og aftur að muna að hvíld er gulls igildi. Bæði fyrir hana og þá sem hún umgengst. Ástarmálin eru enn í uppsveiflu og félagsleg tengsl bæði styrkjast og aukast. Vogin á von á óvæntri uppkomu sem gleður hana afar mikið. Hapatölur 5, 22, 1.

Sporðrekin hefur ekki enn stigið það skref sem hann ætlaði. Eitthvað nagar hann og því er um að gera að leggja höfuðið enn meira í bleyti en hann hefur gert. Fá aðstoð og ábendingar úr öllum áttum og gera sitt besta til að sjá heildarmyndina. Þetta verður allt í lagi. Hapatölur 14, 63, 16.

Bogmaðurinn tók ákvörðun nýverið sem hann er afar sáttur við. Það besta sem hann gæti gert núna er að taka fleiri ákvarðanir, óhræddur, með æðruleysisbænina bak við eyrað – og leyfa hlutunum að radast eins og lífið hefur séð fyrir sér. Hapatölur 69, 56, 23.

Steingeitin ætti að nýta tækifærin sem eru í kringum hana og vera á meðal fólks sem styður markmið hennar. Þetta er góður tími til að einbeita sér að langtímaáætlingum og að skapa sterkari tengsl við aðra. Hvað gleður hana og nærir? Hvar sér hún sig eftir fimm ár? Hapatölur 3, 17, 45.



Tildra er lítill vaðfugl eða fjörfugl sem stoppar hér á Íslandi á ferð sinni milli sumar- og vetrarstöðva bæði á vorin og á haustin. Tildirur halda sig mest við ströndina í opnum fjörum og klettum þar sem þær velja við steinum og þangi í leit að æti. Tildirur geta verið nokkuð félagslyndar og sjást oft nokkrar saman eða í litlum hópum. Þegar þær eru uppteknar í ætisleit í fjörinni er oft gott að tylla sér niður og ef maður hefur hægt um sig geta þær komið mjög nálægt. Þær dvelja í Vestur-Evrópu og Vestur-Afríku yfir vetrarmánuðina en á sumrin fara þær til Grænlands og Kanada þar sem varpstöðvarnar eru. Ísland er mikilvægur viðkomustaður á þessu ferðalagi. Hún er því eingöngu fargestur á Íslandi.

Mynd og texti / Óskar Andri Viðisson

Tíska:

Vefnaður úr kasmír

Hlýlegir trefflar, sjöl og peysur úr kasmír er eitthvað sem okkur flestum þykir ómissandi að eiga í fataskápnum en er þetta ofurmjúka lúxusefni framleitt á sjálfbæran og siðferðilegan hátt?

Kasmír, eða þel geita, sem á íslensku nefnist fiða, er lungamjúkt þótt strý geita sé afar gróft. Fiðan losnar af þeim að vorlagi en einnig er hægt að tína hana úr eða kamba. Þótt kindur séu rúnar fyrir ullina, eru geitur oftast kembdar til kasmírframleiðslu og þar sem trefjarnar koma úr innri feld geitarinnar er aðeins hægt að safna litlu magni af hverju dýri. Þetta er þó vinsæl vara, enda er ullin finni, léttari, mýkri, sterkari og um það bil þrisvar sinnum meira einangrandi en ull sem kemur af kindum.

Ullarframleiðslan frá hverri geit er um 150 grömm árlega eða gróflaga áætlað að í eina peysu þurfi hár fjögurra til sex geita.

Heimsframleiðsla á óunninni kasmírull er 15.000 til 20.000 tonn á ári, sem gefur af sér um 6.500 tonn af hreinni kasmírull eftir hreinsun og vinnslu.



Vel hærðar geitur í makindum sínum.

Framleiðsla frá 13. öld

Samkvæmt upplýsingum framleiðda Kína og Mongólía 75 prósent af kasmír heimsins, en aðrir framleiðendur eru helst í Ástralíu og Nýja-Sjálandi. Nafnið Kasmír er þó upprunnið í Kasmírheraði á norðanverðu Indlandi, þar sem framleiðslan er sögð hafa hafist á 13. öld. Hún er enn við lýði í einhverjum samfélaga héraðsins en pólitískur óstöðugleiki á svæðinu gerir kasmírbændum erfitt um vik.

Fiðunni safnað

Fiðunni, eða kasmírullinni, er safnað með tveimur mismunandi

Samkvæmt þeim er kembingarferlið allharkalegt, fætur geitanna séu bundnar saman og þær svo greiddar í allt að klukkustund. Slík meðferð valdi bæði líkamlegu og andlegu álagi auk þess sem þær fá ekki að lifa ef þær eru á einhvern hátt taldar ekki af nógu góðum gæðum.

Slíkar fullyrðingar má þó taka með fyrirvara enda um landbúnaðarvöru að ræða þar sem dýr eru ræktuð til nytja um allan heim.

Aukin eftirspurn skapar gróðureyðingu

Samkvæmt hagsmunasamtökunum NRDC (e. *Natural Resource Defence Council*) fylgir framboð af kasmír ekki aukinni eftirspurn. Gífurleg aukning á eftirspurn hafi leitt til stærra geitahjarða á viðkvæmum svæðum sem þola ekki mikla beit. Geiturnar gangi nærri landinu en þær éti yfir 10 pösent af líkamsþyngd sinni daglega og nagi plöntur niður að rótum. Gróðureyðing leiði af sér myndun eyðimerkur sem eru víða í Mongólíu og Kína.

Endurnýting

Með það í huga er rétt að benda á að kasmírvörur, rétt eins og aðrar ullarvörur, eru það vandaðar að þær er hægt að nota í áraraddir. Besti kostur meðvitaðra neytenda er því að nota gamalt eða velja endurnýttar vörur og fara vel með.

Besti kostur meðvitaðra neytenda er því að nota gamalt eða velja endurnýttar vörur og fara vel með. /sp

Málning og Húsavíðhald ehf

Málara, múrara og smíðir geta bætt við sig verkom hvar sem er á landinu.

Spórtlun, málning, múr, smíði, þakskipti, innahússfrágangur. Tökum einnig að okkur vinnu hjá byggingaverktökum og fleira.

Rúnar Eldjárn Jóhannsson
múrari s. 774-3800

Ágúst Fjalar Jóhannsson
málarameistari s. 774-3833
malningoghusavidhald.is

Smáauglýsingar

Skráning smáauglýsinga er á vefslóðinni: www.bbl.is/smaauglysingar

Verð: Textaauglýsing kr. 2.650 m. vsk (innan við 140 slög) og kr. 6.250 texti + mynd.

Skilafrestur: Fyrir kl. 15.00 á mánudegi fyrir útgáfu.

Sími: 563-0300 Netfang: augl@bondi.is

Jesús sagði:

„Ég er ljós heimsins. Sá sem fylgir mér mun ekki ganga í myrkri heldur hafa ljós lífsins.“

Jóh. 8.12

biblian.is



Hlífðargas fyrir suðu

20L eignarhylki

Fullt eignarhylki: Kr. **38.710**

Útskipti á eignarhylki: Kr. **21.129**

Ársleiga: Kr. **0**

Í tilefni af aldarafmæli Kvenfélags Akrahrepps var saga þess gefin út í bókinni Blómarósir í Blönduhlíð. Bókin er til sölu hjá félaginu og er send um allt land. Kjörin í jólapakkann þessi jólin eða sem tækifærisgjöf hvenær sem er. Bókin kostar kr 5.000 en kr. 6.500 með sendingarkostnaði. Áhugasamir hafi samband við okkur undirritaðar: Sigríður Garðarsdóttir, Miðhúsum 560 Varmahlíð s. 899-6271 eða Sigurlaug Halldórsdóttir, Kleppsvegi 132, 104 Reykjavík s. 895-9646.

Hreinræktaðir íslenskir hvolpar frá Gerplu kennel. Ættbók og heilsufarsbók. Fæddir í Búlandi, Hvolsvelli. Góðir í sveitinni, eru ekki að rjúka í hesta, kýr eða bíla, þó þeir séu fæddir í sveit. Þetta eru svona sveitahundur eins og ég vil hafa þá. Fæddir 31. júlí. Tilbúnir til afhendingar. Upplýsingar í s. 868-4500 sjá á facebook - Gerplukenner.

Argon + 18% CO₂ **ARGX18** fyrir alla almenna suðu

Argon **ARGX** fyrir ryðfrítt og ál



Dekkjaviðgerðarsett fylgir öllum 20L hylkjum fram að jólu ef pantað er á netinu með kóðanum **TAPPI**

Íslenskir fjárhundshvolpar til sölu. Eru heilbrigðissskoðaðir, bólusettir og með ættbók. Tilbúnir til afhendingar. Uppl. í s. 894-4289.

Seljum vara- og aukahluti í flestar gerðir af kerrum. Sérpöntunarþjónusta. Sendum um land allt. Brimco ehf. s. 894-5111 www.brimco.is Opið frá kl.13-16.30.

Sendum hvert á land sem er!
Afgreiðslustöð Landflutninga: Kr. 3.500 per hylki
Heim að dyrum: Kr. 6.500 per hylki

VELDIX

ÍÐNAÐARGAS

www.veldix.is - veldix@veldix.is
547 5577 - [facebook.com/veldix.is](https://www.facebook.com/veldix.is)

Verð eru án vsk.

ÁSTARSAGA



Leiðtogafundurinn í Höfða í Reykjavík árið 1986 - raunsonn lýsing á atburðarásinni og andrúmsloftinu vafin inn í sendibréfaástarsögu. ÁSTARSAGA fæst á www.ordlist.is og hjá s.asmundsdottir@gmail.com

Til sölu tvö 15 m² hús, annað einangrað og plastað að innan, hitt einangrað og klætt að innan, málað, dúkur á baði og lítil innrétting. Hægt að kaupa í sitt hvoru lagi. Verð kr. 4.000.000 (óinnréttað) og kr. 5.000.000. Staðsett í RVK. Nánari uppl. gefur Agnes í s. 697-6462. agnes@thingvangur.is

NORAMAX S5

Frábær öryggisstígvél frá Nora!
SUPERIOR PROTECTION

Við leggjum áherslu á góða þjónustu við landsbyggðina.

KH VINNUFÖT
Réttu fötin fyrir þig!

Nethylur 2a, 110 Reykjavík | khvinnufot.is

Vefverzlun: Khvinnufot.is

Öryggi: Fyrst og fremst

Verð: 11.900 kr.

ÁSCO

STARTARAR OG ALTERNATORAR Í MIKLU ÚRVALI

RAFGEYMAR OG RAFBÚNAÐUR FYRIR DRÁTTAR- OG VINNUVÉLAR.

ÁSCO

Glerárgata 34b, 600 Akureyri • S4611092 • asco@asco.is BILARAFMAGN

Vélaskólinn

Talsett Vinnuvélanámskeið á netinu

www.velaskolinn.is

Viðgerðir á kerrum og mikið úrval vara- og aukahluta.

Úrvalið hefur aldrei verið meira.

AL-KO QUALITY FOR LIFE

UNINN

Schmidt FAHRZEUGBAU

Margar gerðir af þýskum eins og tveggja öxla kerrum. Skoðuðu úrvalið á www.brimco.is eða kíktu í helmsókn.

Hestakerrur fyrir 2, 3 og 5 hesta.

BRIMCO EFRIBRAUT 6 - 270 MOSFELLSBÆ
SÍMI: 894 5111 - www.brimco.is



Hilltip Icestriker 900-1600L
Salt og sanddreifari í tveim stærðum fyrir stóra pallbíl og minni vörubíla. Rafdrifinn 12V.



Hilltip Icestriker 380-550L
Salt og sanddreifarari í tveim stærðum, fyrir minni pallbíl. Rafdrifinn 12V.



Hilltip Icestriker 600 TR
Rafdrifinn kastdreifari fyrir dráttarvélur m/öflugum efnisskömmtunarbúnaði.



Hilltip Snowstriker VP
Fjölplógur fyrir pallbíl, minni vörubíla og jeppa. Fáanlegur í 185-240 cm breidd.



Hilltip Snowstriker SP
Snjótönn fyrir pallbíl, minni vörubíla og jeppa. Fáanleg í 165-240 cm breidd.

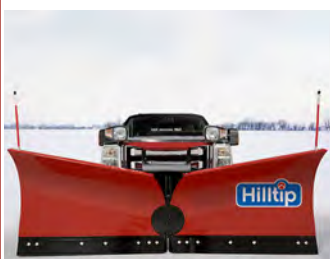

Hilltip Fjölplógur MVP
Fjölplógur fyrir ameríska pallbíl t.d. RAM 3500, GMC 3500 og FORD 350.



A Wendel ehf.
Tangarhöfða 1, 110 Reykjavík,
S:551 5464 - wendel@wendel.is
www.wendel.is

Eignatorg býður sérhæfða þjónustu við verðmöt og sölu á bújörðum og öðru landi, með eða án rekstrar.

Við byggjum á áralangri reynslu á því sviði.

Björgvin Guðjónsson, búfræðingur og löggiltur fasteignasali, s. 510-3500 eða 615-1020,
bjorgvin@eignatorg.is



Harðfiskur í lausu til sölu. 4 kg í kassa. Heilðsöluverð. Vestfirska harðfisksalan. S. 483-3548.



Tokvam fjölplógur í miklu úrvali. VT 240-280-320-380. Fjöldi aukahluta í boði. Aflvelar.is s. 480-0000.



Kerruskraning óskast. Kerra eða kerruskraning með burðargetu yfir 2,5 tonn óskast. Baldur s. 651-5300.



Fullbúin og lykklár stöðuhýsi, 18 og 21 fermetri. Lítil og nett hús sem geta nýst sem td. gestahús á sumarhúsaloð, útleiguingeining o.fl. Verð frá kr. 7.490.000. Nánari uppl. í s. 898-3946 eða á stoduhysi.is



Lambheldu hliðargrindurnar. 420 x 110. Möskvar 15x10. Frá kr. 29.900 +vsk. Lamasett kr. 3.990 +vsk. S. 669-1336 og 899-1776, Aurasel.



Vinsælu þurrkofnarnir eru til á lager á Völlum í Svarfaðardal og í Rvk. Gott verð og gæði. 10 grindur 40/40 allt ryðfrítt. Verð aðeins kr. 59.000 +vsk. Upplýsingar í s. 822-8844.



Til sölu Scania G480 árg. 2013 krókheysis 26 tonn ásamt palli, ekin 520.000 km. Ný küpling. Vel við haldin og lítið slitin. Trukkur í góðu standi. Uppl. gefur Gulli í s. 899-0957. Verð með palli kr. 10.000.000 +vsk.



Krani Allen Grove H1564 '69, nýr legukrans, uppgerð hífingavél, auka bóma og mikið af varahlutum. Verð kr. 4.000.000 +vsk. Uppl. S. 868-7463.

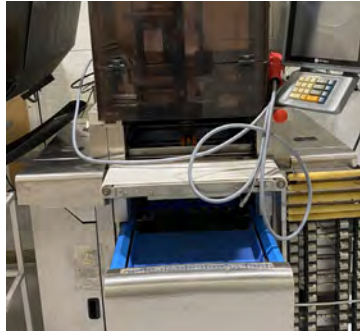

Til sölu ISHIDA filmuplast pókkunarvél (wrapping) WA 220, 10-12 ára. Mjög góð og lítil bilanatiðni. Nýyfirfarin og nýtt færiband. Limmiðaprentarar til staðar en hafa ekki verið notaðir og óvíst um virkni. Frábær fyrir grænmeti, ferskvöru, kjöt, fisk eða hvaðeina. Flutt inn af PMT. á sínum tíma og þjónustuð af þeim alla tíð. Verð kr. 700.000 +vsk. Upplýsingar í s. 896-4480.

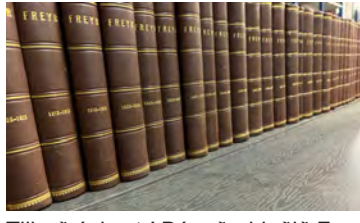

Tilboð óskast í Búnaðarblaðið Frey innbundið frá upphafi, árið 1904 til og með árgangi 1975. Alls 33 bækur, einnig óinnbundin blöð frá 1975 til síðasta árgangs 2007. Nánari uppl. í s. 843-7903.



Odes 650 Pathcross árg. 2022 til sölu, með fylgir alveg eins hjól keyrt 4.000 km með bílaðri vél. Uppl. Steini s. 698-2433 eða steinit@gmail.com



Frábærir snjóblásarar frá Harðskafa. Mikið úrval vetrartækja og nýtt blað til að skoða www.hardskafi.is - sala@hardskafi.is - S. 555-6520.



New Holland T5.120. Árg. 2019, notkun 2450 vst. 117 hestöfl. Verð kr. 9.990.000 +vsk. Frekari upplýsingar á vinnuveilar.is og í s. 480-0000. Aflvél ehf.

Gott garn á góðu verði!
Sendum um allt land.

Handverkskúnt
www.garn.is
Hraunbæ 102a, 110 Reykjavík - sími 888-6611



Tökum að okkur hinar ýmsu viðgerðir á kerrum, hestakerrum sem og öðrum kerrum. Förum með þær í aðalskoðun. Pantíð tíma. Brimco ehf. Efribraut 6, Mos. S. 894-5111. Opið kl. 13-16.30 - www.brimco.is



Lítið notuð 2ja hesta kerra til sölu, 3ja-4ra ára gömul. Kerran er með læsanlegri hnakkageymslu og bryningarskálum framan við hestana. Verð kr. 2.100.000. Er staðsett í Borgarnesi. Upplýsingar hjá Bjarna í s. 893-8511.



M.Benz EQA250 Rafmagnsbíll. Einstakur frúarbíll. Var sýningarbíll hjá Bílaumboðinu Öskju, var settur á númer 30. des. 2022, en var ekki afhendur fyrr en 1. feb. 2023. Bíllinn er með drægni uppgefið 488 km en raundrægni er 390 km. Aldrei verið reykt í bílnum og engin lítil börn verið í bílnum, enda sem nýr að utan sem innan. Sérpöntuð með bílnum Nokian Hakkapelli 9 negld vetrardekk á orginal Benz felgum, þessi pakki kostaði um kr. 600.000 og eru þetta bestu vetrardekk sem hægt er að fá. Dekkin koma orginal negld frá verksmiðju. Þessi bíll hefur alltaf verið hlaðinn með heimahleðslustöð. Upplýsingar gefur Jón s. 895-4060.



Bandsög - Einhell RT-SB 305 U (lítið notuð) Power 750W. Tro 300 mm. Sawband 2240x17 mm. Saw band speet 370 m/mín-800 m/mín (2 hraðar). Max cutting height 45° 90 mm. Max cutting height 90° 170 mm. Working table 520x400 mm. Table tilttable 0°-45° Verðhugmynd kr. 130.000. Tilboð og upplýsingar - arni0535@gmail.com.



Valtra N143 Direct. Árg. 2016. Notkun 6700 vst. 160 hestöfl. Verð kr. 9.990.000 +vsk. Frekari upplýsingar á vinnuveilar.is og í s. 480-0000. Aflvél ehf.



Kíktu á nýja heimasíðu okkar á www.ferrozink.is og tölvupóstur á ferrozink@ferrozink.is.



Scania 420 til sölu model 2.000 keyrður um 800.000. Kassi 7,50 m x 2,55 m kælikerfi í kassa og lyfta aftan á keyrir og bremsar. Allir varahlutir eru til og fylgja, s. 699-2327 - Hilmar fyrir upplýsingar. Verð kr. 500.000 +vsk.

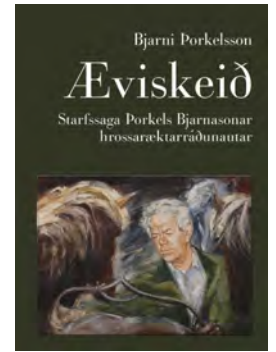

Með ævistarfi sínu lagði Þorkell grundvöll að því ævintýri sem íslensk hrossarækt er nú orðin. Með ræktendum og samstarfsfólki setti hann hásofum hestamenskunnar þá traustu hornsteina sem þeir hvíla nú á. Bókin fæst í öllum betri bókabúðum og hjá höfund, s. 844-5758.



Einföldu fjárgrindurnar. Krækt án aukahluta. Breidd 180 cm x 90. Verð frá kr. 9.900 til 11.900 +vsk. S. 899-1776 og 669-1336. Aurasel.

Er draumabíllinn þinn í þessari auglýsingu?

Annars gæti hann verið á notadir.benni.is

4x4 | 100% rafmagn | HEV | PHEV | Bensín | Dísel | Stórir | Smáir



KGM (SsangYong) Rexton - 4x4
2017 | Dísel | Ekinn 190 þ.km. | Sjálfskiptur

Verð: 2.390.000 kr. Verð áður: 2.790.000 kr.



Skoda Kodiaq Style - 4x4
2017 | Bensín | Ekinn 101 þ.km. | Sjálfskiptur

Verð: 4.590.000 kr. Verð áður: 4.890.000 kr.



Jeep Compass S Phev 4xe - 4x4
2021 | Hybrid | Ekinn 93 þ.km. | Sjálfskiptur

Verð: 3.490.000 kr. Verð áður: 3.750.000 kr.



Mercedes-Benz GLK 250 CDI - 4x4
2012 | Dísel | Ekinn 198 þ.km. | Sjálfskiptur

Verð: 1.790.000 kr.



Opel Ampera-E Premium
2020 | 100% rafmagn | Ekinn 37 þ.km. | Sjálfskiptur

Verð: 2.690.000 kr. Verð áður: 2.990.000 kr.



KGM (SsangYong) Korando HLX - 4x4
2018 | Dísel | Ekinn 135 þ.km. | Sjálfskiptur

Verð: 2.190.000 kr. Verð áður: 2.890.000 kr.



Toyota Hilux - 4x4
2015 | Dísel | Ekinn 127 þ.km. | Beinskíptur

Verð: 4.490.000 kr. Verð áður: 4.750.000 kr.



Toyota Yaris
2021 | Bensín | Ekinn 77 þ.km. | Beinskíptur

Verð: 2.390.000 kr.



KGM (SsangYong) Rexton Adventure - 4x4
2023 | Dísel | Ekinn 56 þ.km. | Sjálfskiptur

Verð: 8.990.000 kr.



KGM (SsangYong) Tivoli - 4x4
2017 | Dísel | Ekinn 102 þ.km. | Sjálfskiptur

Verð: 2.190.000 kr.



Jaguar I-Pace S 400 AWD - 4x4
2020 | 100% rafmagn | Ekinn 34 þ.km. | Sjálfskiptur

Verð: 5.990.000 kr. Verð áður: 6.990.000 kr.



Tesla Model Y Long Range - AWD
2023 | 100% rafmagn | Ekinn 50 þ.km. | Sjálfskiptur

Verð: 5.990.000 kr.

Birt með fyrirvara um mynd- og textabreytingu.

Meira úrval á notadir.benni.is



Bílabúð Benna | Krókhálsi 9 | Reykjavík | 590 2035

**SMÍÐUM FRÁ GRUNNI OG GERUM VIÐ
ALLAR GERÐIR
TJAKKA**



VHE

VHE • Melabraut 27 Hafnarfjörður • Hraun 5 Reyðarfirði
Sími 843 8804 • Fax 575 9701 • www.vhe.is • sala@vhe.is



Til sölu nýtt sæti með loftfjöðrun og bílbelti. Verð kr. 120.000. Nánari upplýsingar í s. 897-8975 eða gmpalsson@simnet.is



Kubota M7040 árgerð 2017. Tímafjöldi 830 á mæli, verð kr. 5.500.000 +vsk. Uppl. í s. 861-0330.



1.5T single axel trailer with brakes, perfect for buggy or quad bike. 2.7 m X 1.8 m with inbuilt ramps. Newly imported from Brian James Trailers in Britain. Contact Gunnar, Gast ehf. S. 899-9685.



Gjafagrindur til sölu. 1,6 m X 1,6 m, hreyfanlegar hlíðar. Verð kr. 195.000 +vsk. S. 763-1602 email: danny_rastall@hotmail.co.uk.



Þrýstisett fyrir neysluvatn. Til á lager 230 V, 12 V, 24 V. Einnig dælur með 3 fasa. Mjög öflug sjálfsgöndi dæla. Dæluhljól úr kopar og öxull úr ryðfríu stáli. 24 L eða 60 L tankur úr ryðfríu stáli. Stíllanlegur þrýstingur. Hentar vel fyrir sumarhús, ferðabjónustu og báta. Hákonarson ehf. S. 892-4163, netfang- hak@hak.is.



NUGENT rúllugreipar. Tvöföld, verð kr. 285.000 +vsk. vallarbraut.is s. 454-0050.



Gámarampar á lager. Heitgalvaniserað stál. Burðargeta 8.000 kg. Stærð 130 cm x 210 cm x 16 cm. Lykkjur í dekki fyrir lyftaragaffla. Hákonarson ehf. hak@hak.is s. 892-4163. www.hak.is



JCB skotbómulyftari. Árg. 2008 notaður 12.000 tíma. Nánari upplýsingar s. 868-8022 eða pakkhus@kvh.is. Tækið er á Hvammstanga. Verð kr. 3.990.000 +vsk.



Taðklær. Ásoðnar Eurofestingar. Slöngur fylgja. 140 cm kr. 310.000 m/vsk. 160 cm verð kr. 335.000 m/vsk. 180 cm verð kr. 345.000 m/vsk. H. Hauksson ehf. s. 588-1130 hhauksson@hhauksson.is



Lyftaragafflar með snúningi og 2,5 tonna burðargetu. Slöngur fylgja. Verð kr. 360.000 án vsk. Kr. 446.400 m/vsk. H. Hauksson ehf. S. 588-1130 | hhauksson@hhauksson.is



Þjónusta Genie og JLG vinnulyftur. Kem á staðinn og græja málið. Slönguviðgerðir, olíuskripti, rafgeymar og varahlutir. Snögg og vönduð þjónusta. GIZMO viðhaldsþjónusta, s. 772-7722.



Tokvam salt- og sanddreifarar. Margar stærðir. Vinnslubreiddir 150-230 cm. Afvélur ehf. S. 480-0000. Afvelar.is. Sala@afvelar.is



Háþrýstidælur fyrir verkataka og bændur. Rafdrifnar, traktorsdrifnar, glussadrifnar, bensín eða dísil. Margar stærðir, allt að 700 bar. Einnig öflugir vatnshitarar fyrir háþrýstidælur. Vandaður búnaður frá Comet - www.comet-spa.com Hákonarson ehf. hak@hak.is www.hak.is s. 892-4163.



Innihærur fyrir haugkjallara. Rafdrifnar (3 fasa) eða glussadrifnar. Vinnudýpt 130 cm eða meira. Einnig hægt að fá hræurnar glussadrifnar með festingum fyrir gálga á líölettingum. Hákonarson ehf. www.hak.is Uppl. í s. 892-4163, hak@hak.is



Gmc Sierra 1500 4x4 1999, ek. 106.000 km. Mjög gott ástand, algjörlega ryðlaus. Leður, ný dekk, demparar og bremsur. Gjaldalaus. S. 772-7722.



Fáðu að vita verðið áður en þú pantar í appinu. Auðvelt og fjótt. Taxi Service Iceland á playstore - TaxiCaller í Appstore s. 588-5500.



Véla- og rúlluvagn - Til á lager rúlluvagn með vökvastýrðum rampi til að keyra vinnuvélar upp á. Burðargeta 18 tonn. Lengd á palli 9,0 m. Dekk 650/50-22,5 Verð kr. 4.488.000 m/vsk. (kr. 3.619.000 án vsk) H. Hauksson ehf. s. 588-1130.

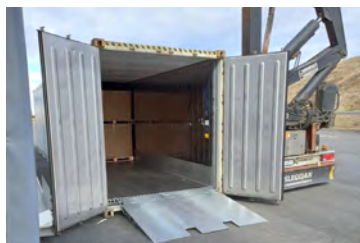

Rampar fyrir frysti/kæligáma á lager. Burðargeta 10 tonn. Dekkplata 10 mm, L 170 cm x B 200 cm x hæð 21 cm. Heitgalvaniserað stál. Lyftaratakur á þrjú vegu. Eignum einnig rampa fyrir hefðbundna sjógáma. Hákonarson ehf. www.hak.is s. 892-4163 hak@hak.is



3.5T tveggja axla kerra með bremsum. 4,5 m X 2,15 m þílfari með innbyggðum römpum, stálbyggingu og sterkum. Nýlega innfluttar Brian James Trailers frá Bretlandi. Hafið samband við Gunnar, Gast ehf. S. 899-9685.



BELMAC haugsuger 13.640 ltr. Sjálfvirk áfylling, niðurtekinn öxull. Verð með dreifigreiðu kr. 7.980.000 +vsk. Verð án dreifigreiðu kr. 6.500.000 +vsk. vallarbraut.is s. 454-0050.



Tokvam snjóblásarar. Vinnslubreiddir frá 130-299 cm. Margar stærðir. Hægt að hafa framan eða aftan á vél. Afvélur ehf. S. 480-0000. Afvelar.is



Sliskjur úr áli fyrir vinnuvélar, fjörhjóli ofl. Lengdir- 1,6 m, 2 m, 2,1 m, 2,5 m, 3 m, 3,5 m, 4 m, 4,5 m, 5 m. Burður fyrir par 1,5 tonn til 80 tonn. Einnig gúmmiklæddar að ofan fyrir valtare. Mjög hagstæð verð. Hákonarson ehf. Netfang- hak@hak.is - s. 892-4163. www.hak.is



Leirulæk • 311 Borgarnes
sími 8687204 • www.myranaut.is

Fyllum á frystinn fyrir veturinn. Bragðgott og meyrnt nautakjöt, 1/8 hluti, um 20 kg. Hakk, gúllas og steikur. www.myranaut.is



Glussadrifnar gólfhræsur. Vinnudýpt 1,9 m. Stærð á skrófu 48 cm. Rotor 12 kW. Glussaflæði 75 L/mín. 20 m af glussaslöngum fylgja. Mesta hæð frá gólfi 2 m. Burðarvirki- Heitgalv./ SS stál. Hákonarson ehf. S. 892-4163. Netfang: hak@hak.is



Timbur í fjárhúsgólf. Stærð 32 x 100. Verð kr. 390 lm. m/vsk. Stærð 38 x 100 Verð kr. 470 lm. m/vsk. H. Hauksson ehf. S. 588-1130.



Sjálfsgöndi dælur frá Japan (Koshin). Fyrir vatn, skolp, mjög óhrein vatn (trash). 2", 3", 4". Original Honda vélar með smurólíuöryggi. Hákonarson ehf. S. 892-4163, hak@hak.is, www.hak.is



Snjóskóflur með vængjum frá HW í Finnlandi til á lager. Breidd 265 cm. + vængir með 4 m rúmmál. Verð kr. 2.050.000 m/vsk. Breidd 275 cm + vængir með 5 m rúmmál. Verð kr. 2.350.000 m/vsk. „Volvo“ festingar - H. Hauksson ehf. S. 588-1130.



Backhoe fyrir dráttarvélar og hjólaskóflur. Margar stærðir. Gröfudýpt 1,3-4,2 metrar. Margar stærðir af skóflum og öðrum aukabúnaði. Hákonarson ehf. S. 892-4163, hak@hak.is, www.hak.is



Tökum utan um unga fólkíð

Atkvæði óskast í Norðvesturkjördæmi. Með fyrirfram þökkum. Kosningastjórnin.



Taðkvisl 140 cm með 8 teinum. Ásoðnar Eurofestingar. Verð kr. 126.480 m/vsk. (kr. 102.000 án vsk). H. Hauksson ehf. hhauksson@hhauksson.is s. 588-1130.



Tokvam fjölplógar. VT260-280-320-380. Sterkir plógar, fjöldi aukahluta í boði. Afvélur ehf. S. 480-0000. Afvelar.is



Lyftaragafflar til að skrófa fasta á skóflur. Burðargeta á pari: 680 kg og 1500 kg. CE vottaðir og CE merktir. Öryggisstrappar fylgja. Passar á flestar skóflur. Til á lager. Hákonarson ehf. S. 892-4163 / netfang- hak@hak.is



Flaghefill með 300 cm breiðu blaði, vökvatjökkum og stuðningshjólum. Verð kr. 1.100.000 m/vsk. (kr. 887.000 án vsk). H. Hauksson ehf. | www.hhauksson.is | S. 588-1130 | hhauksson@hhauksson.is



TYRONE sturtuvagn. Heildarþyngd 18T, fjaðrandi beisli. Álsiskjúr undir palli. Verð kr. 3.600.000 +vsk. vallarbraut.is s. 454-0050.



Áramótatilboð

Kuhn og Vélfang ehf. bjóða viðskiptavinum sínum 15% afslátt af öllum Kuhn hey- og jarðvinnutækjum og 5% afslátt af rúlluvélum til 05. janúar 2025



Tryggðu þinn ávinning og veldu réttu vélina fyrir næsta sumar

Sláttuvélar		Fjöldi	Vinnslu	Þyngd	Afl	Verðlistaverð		Tilboðsverð	
Tegund	Útbúnaður	diska	breidd m	kg	þörf hö	án vsk	með vsk	án vsk	með vsk
GMD 310	Disksláttuvél með reimdrifi	8	3,10	711	56	2.053.000	2.545.720	1.745.000	2.163.800
GMD 3511	Bein driftenging með vökvafjöðrun	8	3,51	950	49	2.764.000	3.427.360	2.349.000	2.912.760
GMD 4011	Bein driftenging með vökvafjöðrun	9	4,0	1085	55	3.257.000	4.038.680	2.768.000	3.432.320
GMD 4015	Bein driftenging með vökvafjöðrun	9	3,95	1150	55	3.439.000	4.264.360	2.923.000	3.624.520
GMD 4411	Bein driftenging með vökvafjöðrun	10	4,4	1120	61	3.381.000	4.192.440	2.874.000	3.563.760
GMD 310 F	Framsíttuvél	8	3,1	1010	43	3.175.000	3.937.000	2.699.000	3.346.760
GMD 3525 F	Framsíttuvél	8	3,5	1180	49	4.048.000	5.019.520	3.441.000	4.266.840
GMD 8730	Sambyggð sláttuvél (3 stk.)	21	8,2-8,8	2648	122	8.401.000	10.417.240	7.141.000	8.854.840
GMD 9530	Sambyggð sláttuvél (3 stk.)	23	9,1-9,5	3405	135	10.853.000	13.457.720	9.225.000	11.439.000
GMD 10030	Sambyggð sláttuvél (3 stk.)	24	9,5-9,9	3530	141	11.421.000	14.162.040	9.708.000	12.037.920
FC 3515D	Með knosara og vökvafjöðrun	8	3,5	1620	85	4.816.000	5.971.840	4.094.000	5.076.560
FC 3125 DF	Framsíttuvél m/ knosara og vökvafj.	7	3,1	1320	68	4.169.000	5.169.560	3.544.000	4.394.840
FC 3525 DF	Framsíttuvél m/ knosara og vökvafj.	8	3,5	1390	77	4.583.000	5.682.920	3.896.000	4.831.040
FC 8830 DF	Sambyggðar m/ knosara og vökvafj.	21	8,73	4420	191	13.143.000	16.297.320	11.172.000	13.853.280
FC 10030DF	Sambyggðar m/ knosara og vökvafj.	24	9,93	4650	221	14.674.000	18.195.760	12.473.000	15.466.520
FC3561TLD	Dragtengd með knosara, hliðartengd	8	3,5	2280	90	5.859.000	7.265.160	4.980.000	6.175.200
BKE 250	Hagasláttuvél með kefli og vökvafærslu	2,5	710	54	1.715.000	2.126.600	1.458.000	1.807.920	
BP30	Hagasláttuvél með kefli og vökvafærslu	3,03	920	78	2.054.000	2.546.960	1.746.000	2.165.040	
BPR 305	Hagasláttuvél fram- og afturvél	3,03	1100	100	2.718.000	3.370.320	2.310.000	2.864.400	



Heytætur		Fjöldi	Vinnslu	Þyngd	Afl	Verðlistaverð		Tilboðsverð	
Tegund	Útbúnaður	arma	breidd m	kg	þörf hö	án vsk	með vsk	án vsk	með vsk
GF 502	4 stjórnú lyftutengd m/ vökvaflutning	6	5,4	505	20	1.425.000	1.767.000	1.211.000	1.501.640
GF 642	6 stjórnú lyftutengd m/ vökvaflutning	6	6,4	840	30	2.146.000	2.661.040	1.824.000	2.261.760
GF 6503	6 stjórnú lyftutengd m/ vökvaflutning	6	6,5	950	30	2.453.000	3.041.720	2.085.000	2.585.400
GF 7903	8 stjórnú lyftutengd m/ vökvaflutning	5	7,8	1150	40	3.213.000	3.984.120	2.731.000	3.386.440
GF 7903T	8 stjórnú dragtengd á vagni	5	7,8	1515	40	4.180.000	5.183.200	3.553.000	4.405.720
GF 8703	8 stjórnú lyftutengd m/ vökvaflutning	6	8,7	1430	55	3.625.000	4.495.000	3.081.000	3.820.440
GF 8703 T	8 stjórnú dragtengd á vagni	6	8,7	1810	50	4.410.000	5.468.400	3.749.000	4.648.760
GF 10803	10 stjórnú lyftutengd m/ vökvaflutning	6	10,8	1675	55	4.809.000	5.963.160	4.088.000	5.069.120
GF 10803T	10 stjórnú dragtengd á vagni	6	10,8	1980	55	5.427.000	6.729.480	4.613.000	5.720.120
GF 13003	12 stjórnú lyftutengd	6	13,0	2050	80	6.879.000	8.529.960	5.847.000	7.250.280
GF 13003T	12 stjórnú dragtengd á vagni	6	13,0	2800	80	7.686.000	9.530.640	6.533.000	8.100.920
GF 15003T	14 stjórnú dragtengd á vagni	6	15,0	3220	90	9.400.000	11.656.000	7.990.000	9.907.600



Múgavélar		Fjöldi	Fjöldi	Vinnslu	Þyngd	Verðlistaverð		Tilboðsverð	
Tegund	Útbúnaður	arma á stj	tinda á arm	breidd m	kg	án vsk	með vsk	án vsk	með vsk
GA 3006M	Einnar stjórnu lyftutengd	9	3	3,2	286	882.000	1.093.680	750.000	930.000
GA 4201	Einnar stjórnu lyftutengd m/ veltiöxli	11	4	4,2	560	1.532.000	1.899.680	1.302.000	1.614.480
GA5031T	Einnar stjórnu dragtengd m/ veltiöxli	15	4	5,0	860	2.414.000	2.993.360	2.052.000	2.544.480
GA 7501+	2ja stjórnu miðjumúgavél m/ veltiöxli	11	4	6,8-7,5	1590	4.433.000	5.496.920	3.768.000	4.672.320
GA 8131	2ja stjórnu miðjumúgavél m/ veltiöxli	12	4	7,1-8,0	1930	5.639.000	6.992.360	4.793.000	5.943.320
GA8731	2ja stjórnu miðjumúgavél m/ veltiöxli	13	4	7,7-8,6	2250	6.464.000	8.015.360	5.494.000	6.812.560
GA9531	2ja stjórnu miðjumúgavél m/ veltiöxli	15	4	8,4-9,3	1932	6.973.000	8.646.520	5.927.000	7.349.480
GA 13031	4ra stjórnu miðjumúgavél m/ veltiöxli	11	4	8,4-12,5	5100	12.074.000	14.971.760	10.263.000	12.726.120
GA 6002	2ja stjórnu hliðarmúgavél 1 eða 2 múgar	10	3	3,0-5,8	1120	3.376.000	4.186.240	2.870.000	3.558.800
GA 7932	2ja stjórnu hliðarmúgavél 1 eða 2 múgar	12	4	4-7,65	1620	4.711.000	5.841.640	4.004.000	4.964.960
GA 9032	2ja stjórnu hliðarmúgavél 1 eða 2 múgar	15	4	4,6-8,8	1621	5.511.000	6.833.640	4.684.000	5.808.160
GA 8830	2ja stjórnu hliðarmúgavél 1 eða 2 múgar	13	4	8,8	2640	6.962.000	8.632.880	5.918.000	7.338.320

Herfi, tætarar og sáðvélar		Vinnslu	Þyngd	Aflþörf hö.	Verðlistaverð		Tilboðsverð	
Tegund	Útbúnaður	breidd m	kg	lág. - hámark	án vsk	með vsk	án vsk	með vsk
HRB302D	Róthherfi með jöfnunarb. og gaddakefli	3,0	1170	60-140	2.536.000	3.144.640	2.156.000	2.673.440
HR 304D	Róthherfi með jöfnunarb. og gaddakefli	3,0	1295	80-190	2.959.000	3.669.160	2.515.000	3.118.600
HR 3004D	Róthherfi með jöfnunarb. og gaddakefli	3,0	1390	80-250	3.078.000	3.816.720	2.616.000	3.243.840
HR 3504D	Róthherfi með jöfnunarb. og gaddakefli	3,5	1635	90-250	3.504.000	4.344.960	2.978.000	3.692.720
HR 4004D	Róthherfi með jöfnunarb. og gaddakefli	4,0	1850	100-250	3.915.000	4.854.600	3.328.000	4.126.720
HR3030	Róthherfi með vökvast. vinnsludýpt	3,0	1679	80-240	4.232.000	5.247.680	3.597.000	4.460.280
HR3530	Róthherfi með vökvast. vinnsludýpt	3,5	1783	90-250	4.834.000	5.994.160	4.109.000	5.095.160
HR4030	Róthherfi með vökvast. vinnsludýpt	4,0	1949	100-260	5.481.000	6.796.440	4.659.000	5.777.160
HR5030R	Róthherfi með vökvast. vinnsludýpt	5,0	3170	-350	7.990.000	9.907.600	6.792.000	8.422.080
HR6030R	Róthherfi með vökvast. vinnsludýpt	6,0	3485	-350	8.990.000	11.147.600	7.642.000	9.476.080
EL92/180	Jardtætarar	1,8	525	51-100	1.537.000	1.905.880	1.306.000	1.619.440
EL92/230	Jardtætarar	2,3	605	58-100	1.642.000	2.036.080	1.396.000	1.731.040
EL122/250	Jardtætarar, gaddakefli kr. 370.000 án vsk	2,5	955	65-125	2.148.000	2.663.520	1.826.000	2.264.240
EL122/300	Jardtætarar, gaddakefli kr. 440.000 án vsk	3,0	1105	75-125	2.357.000	2.922.600	2.003.000	2.483.720
EL162/300	Jardtætarar með gaddakefli "packer"	3,0	1711	90-165	3.105.000	3.850.200	2.639.000	3.272.360
EL282/400	Jardtætarar með gaddakefli "packer"	4,0	2565	130-270	5.715.000	7.086.600	4.858.000	6.023.920
PRE300	Premia 300 korn- og grassáðvél	3,0	780	l fræbox, herfi	3.009.000	3.731.160	2.558.000	3.171.920
	Grasfræbox innifalið	3,0						

Sambyggðar rúllu- og pökkunarvélar		Verðlistaverð		Tilboðsverð	
Tegund	Útbúnaður	Sópinda	Dekkjastærð	án vsk	með vsk
i-BIO	Rúllar og pakkur í sama hófi, netb. búnaður, 14 hnifar, stíflulosnarbúnaður og IntelliWrap	2,3 m	500/45-22,5	12.924.000	16.025.760
i-BIO OC23	23 hnifar annars sami búnaður og að ofan	2,3 m	500/45-22,5	13.454.000	16.682.960
	Plast- og netbindibúnaður KUHN i-BIO+, bindur með tveimur hefðbundnum 750 mm plastfilum			980.000	1.215.200
FBP3135-23	23 hnifar, sjálfv. smurkerfi, tandem 500/45-22,5 vökvastíflulosun, IntelliWrap og CCI 800 stjórnb. Plast- og netbindibúnaður, bindur með tveimur hefðbundnum 750 mm plastfilum 3D (privíddar) pökkunarbúnaður sem ásamt plastbindibúnaði sparar plast um allt að 30%	2,3 m	500/45-22,5	17.200.000	21.328.000
VBP7160-23	23 hnifar, sjálfv. smurkerfi, tandem 600/50R-22,5 vökvastíflulosun, IntelliWrap og CCI 800 stjórnb. Plast- og netbindibúnaður, bindur með tveimur hefðbundnum 750 mm plastfilum 3D (privíddar) pökkunarbúnaður sem ásamt plastbindibúnaði sparar plast um allt að 30%	2,3 m	500/45-22,5	21.020.000	26.064.800

Vertu klár – veldu KUHN

Gylfaflöt 32 • 112 Reykjavík • Sími 580 8200 • www.velfang.is • Óseyri 8 • 603 Akureyri

Vélfang ehf. áskilur sér rétt til breytinga á verði og búnaði fyrirvaralaust. Verð miðast við gengi EUR 149 og gerður er fyrirvari um ásláttarvillur.

Flytjum inn (og getum reist) iðnaðarhús af öllum stærðum og gerðum.

Upplýsingar á vegr.is og í síma 898-5463



Erum með varahluti og þjónustu fyrir allar JCB vélar

S: 527 2600



Vélavit
Sala - Þjónusta
www.velavit.is



Traktorsdrifnar rafstöðvar (Argo-Watt). Með AVR spennujafnara eða án hans. AVR tryggir örugga keyrslu á öllum rafbúnaði. Mjög mörg, stór kúabú eru með þennan búnað. Hákonarson ehf. hak@hak.is www.hak.is s. 892-4163.



Kane vélavagnar 24T. Tilboðsverð kr.4.400.000 +vsk. TYRONE 9,3T verð kr. 2.300.000 +vsk. vallahraut.is s. 454-0050.



BELMAC keðjudreifari, 10,5 cui. Verð áður kr. 2.360.000 +vsk. Tilboðsverð kr. 2.200.000 +vsk. vallahraut.is s. 454-0050.



Nýjar 100 kva Cummins, 5.9 dísilrafstöðvar til sölu. Verð kr. 2.590.000 +vsk. Einnig til 70 kva 4 cyl dísel, verð kr. 2.090.000 +vsk. Agnar í s. 696-9468.



Vélavit ehf. er nú umboðsaðili fyrir HATZ dísilvélar á Íslandi. Sala, varahlutir og viðgerðarþjónusta hjá okkur í Skeiðarási 3, Garðabæ. Upplýsingar í s. 527-2600.



Rúllugreip á þrítengisbeislidráttarvélar fyrir tvær rúllur með glussadrifnum keflum. Verð. kr. 785.000 með vsk. (kr. 633.000 án vsk.) H. Hauksson ehf. | www.hauksson.is | S. 588-1130 | hauksson@hauksson.is



Rúllugreip með keflum og spjótum. Ásoðnar Eurofestingar. Slöngur fylgja. Verð kr. 247.000 m/vsk. (kr. 199.000 án vsk.) H. Hauksson ehf. www.hauksson.is s. 588-1130 | hauksson@hauksson.is



Bretttagafflar með handfærslu. Burður 2,5 tonn. Ásoðnar Eurofestingar. Verð áður 189.000 m/vsk. H. Hauksson ehf. www.hauksson.is s. 588-1130 hauksson@hauksson.is



Sliskjur úr áli, fyrir lyftara og brettatjakkka. Fyrir lyftara: L 100 cm x B 42 cm. par. Burðargeta á par: 7.200 kg. Fyrir brettatjakkka: L 100 cm. x B 70 cm. 1 stk Burðargeta: 2.000 kg. Hákonarson ehf. s. 892-4163. netfang: hak@hak.is www.hak.is



Klósettþælur fyrir kjallara. Inntak fyrir vask, sturtu og þvottavél. Mótur staðsettur fyrir utan votrymi. Margar stærðir sem henta fyrir íbúðar- og atvinnuhúsnæði. Mjög öflugur og vandaður búnaður. Frárennsli, 32 mm. Hákonarson ehf. S. 892-4163, hak@hak.is, www.hak.is



NUGENT rúllugreipar. Pinnagreip, verð kr. 230.000 +vsk. Faðmgreip, verð kr. 235.000+vsk. vallahraut.is s. 454-0050.



Glussaknúnar vatnsdælur fyrir tankbíla og vinnuvélar. Sjálfsgandi dælur í mörgum stærðum sem dæla allt að 120 tonnum á klst. Einnig dælur með miklum þrýstingi, allt að 10 bar. Hákonarson ehf. www.hak.is S. 892-4163, hak@hak.is



Kornvalsar frá SIPMA í Póllandi. <https://www.sipma.pl/produkt/zgniatacze-ziarna/> Frábærir valsar í mörgum útfærslum. Hákonarson ehf. www.hak.is S. 892-4163, netfang hak@hak.is



Gólfhiti, gólfrræsing fyrir 16 mm rör. Ryklaus gólfhitafræsing, verð á fermetra kr. 4000 +vsk. Mætum hvert á land sem er, en fer þó eftir stærð verkefnis. Tilboð og upplýsingar á <https://www.golffraesing.is> s. 892-0808 - Oliver.

Einkamál

Óskum eftir rauðhærðum kvenkyns örvhentum bassaleikara í pönk/rokkhljómsveit. Æfingar fara fram í Reykjavík. Áhugasamar hafið samband í s. 616-1019.

Leyniregla Fálkans fundar á sama stað og vanalega þriðjudaginn 26. nóvember klukkan 17:00. Fullrar mætingar óskað, handhafi innsiglisins.

Óska eftir

Kaupi vínplötur. Staðgreiði stór plötusöfn. Ólafur S. 784-2410, olisigur@gmail.com

Til sölu

Til sölu Border Collie hvolpar, tilbúnir til þjálfunar. S. 893-0868.

Til sölu Hyundai Tucson árg. 2005, bensín með skoðun til sept. 2025. Ekinn 300.000 km. Uppl. í s. 891-7621.

Þjónusta

Hátt og bratt þak? Ekkert mál. Mála allar gerðir þaka. Er að taka niður pantanir fyrir sumarið 2025. Geri verðtilboð. Sendið e-mail á magnussongudmundur40@gmail.com

Vantar þig bókara? Ég tek að mér bókhald og uppgjör fyrir smærri fyrirtæki og hef gaman af. Hafðu samband og ræðum stöðuna. mhsbokari@gmail.com



Rúlluvagn Weckman. Burðargeta hlássþyngd 13 tonn. Pallur stærð 2,46 x 9,0 m. Verð kr. 3.260.000 m/vsk. H. Hauksson ehf. S. 588-1130. hauksson@hauksson.is



Pronar fjölplógar. Stærðir frá 150-400 cm. Fjölbreyttar festiplötur fyrir öll tæki. Afvélur ehf. S. 480-0000. afvelar.is. Sala@afvelar.is



Dísilhitari 5 kw. með aukahlutum 12 og 24 volt. Öll þjónusta. Verð kr. 53.800. Orkubóndinn.is Tranavogi 3, 104 Reykjavík. S. 888-1185.



Faðmgreip - Rúllugreip fyrir endastöflun. Ásoðnar Eurofestingar og slöngur fylgja. Verð kr. 235.000 m/vsk. (kr. 189.500 án vsk.) H. Hauksson ehf. www.hauksson.is s. 588-1130 hauksson@hauksson.is



Glussadrifnir jarðvegsborar. Átraktorar og allt að 60 tonna grófur. Margar stærðir og gerðir af borum. Margar festingar í boði. <https://www.diggaeurope.com/> Hákonarson ehf. www.hak.is S. 892-4163. Netfang hak@hak.is



Klaufskurðarbásar frá Póllandi. Margar útfærslur á mjög góðum verðum. Hákonarson ehf. www.hak.is s. 892-4163. Netfang - hak@hak.is



Timbur á afslætti: Stærð 32 x 100 mm. Lengd 3,9 m. Tilboð kr. 270 LM. Stærð 48 x 148 mm. Lengd 4,2 og 4,5 m. Tilboð kr. 730 LM. Stærð 40 x 175 mm. Lengd 5,4 m. Tilboð kr. 730 LM. Stærð 60 x 170 mm. Lengd 4,5 m. Tilboð kr. 1.040 LM. H. Hauksson ehf. S. 588-113.



SOLIS 50 árg. 2021 Notkun 785 t. Ísskrúfur í dekkjum. Tilboðsverð kr. 4.500.000 +vsk. vallahraut.is s. 454-0050.



STJÓRNUM LANDAMÆRUNUM!

Frá óreiðu til almannahags. Vöktum landið – verjum íslenska velferð!



Kynntu þér málin
nánar á miðflokkurinn.is

ÁFRAM ÍSLAND
MIÐFLOKKURINN

X M

NIVEA

NÝTT

LJÓMANDI HÚÐ BYRJAR MEÐ HREINSUN

INSTANT
GLOW
EFFECT

+5%
SERUM

NIVEA

NEW

Micellar Water
SKIN GLOW
FACE - EYES - LIPS

+5% SERUM
WITH VITAMIN C & E



1 Effective waterproof make-up removal 2 Gentle cleansing 3 Brightens the skin for a more even & radiant skin complexion
1 Entfernt wasserfestes Make-up effektiv 2 Reinigt sanft 3 Bringt die Haut zum Strahlen & sorgt für einen ebenmäßigeren Teint

NO PERFUME - FOR DULL & SENSITIVE SKIN
OHNE PARFÜM - FÜR FAHLE & SENSIBLE HAUT

DERMATOLOGICALLY & OPHTHALMOLOGICALLY APPROVED** 400ml

MEÐ
C- & E-
VÍTAMÍNI



*Brightening Effect tested in clinical study