

24

-25

Hlakka til að takast á við áskoranir greinarinnar



28

-29

Geitaostur framleiddur í heimavinnslu á Brúnastöðum í Fljótum



32

-33

Bændur á Norðurlandi duglegir að afla sér nýrrar þekkingar



Bændablaðið

22. tölublað 2020 • Fimmtudagur 19. nóvember • Blað nr. 575 • 26. árg. • Upplag 32.000 • Vefur: bbl.is



Kýrnar á bænum Hurðarbaki í Flóa munu, eins og horfur eru nú, vinna það afrek annað árið í röð að vera afurðahæstu kýr landsins að meðaltali yfir árið. Þegar skýrslum hafði verið skilað fyrir október voru þær í efsta sæti með 8.700 kg hver, en á búinu, sem rekið er af Fanneyyi Ólafsdóttur og Reyni Þór Jónssyni, eru 52,2 árskýr. Á árinu 2019 skiluðu þær að meðaltali 8.678 kg á kú. Í öðru sæti í októberlok voru kýrnar hjá Guðlaugu Sigurðardóttur og Jóhannesi Eyberg Ragnarssyni að Hraunhálsi í Helgafellssveit á Snæfellsnesi með 8.576 kg að meðaltali. Þær voru í þriðja sætinu í fyrra. Í þriðja sætinu nú í október voru kýrnar hjá Guðrúnu Marinósdóttur og Gunnari Þór Þórisyni á Búrfelli í Svarfaðardal með 8.495 kg að meðaltali.

Mynd / HKr.

Ísland hefur mikla sérstöðu í lífrænum landbúnaði

— segir Cornelis Aart Meijles umhverfisverkfræðingur

Fimmtudaginn 12. nóvember stóð Fagrað í lífrænum búskap fyrir málþinginu Lífræn ræktun, umhverfi og lýðheilsa. Málþingið var haldið með fjarfundarfyrirkomulagi.

Cornelis Aart Meijles er umhverfisverkfræðingur og sérfræðingur hjá Ráðgjafarmiðstöð landbúnaðarins í hringrásarhagkerfum. Hann ræddi aðallega um mikilvægi þess að koma hinu mikla magni af lífrænum úrgangi, sem ekki er nýtt í dag, inn í hringrásina.

Hann lagði upp með þá staðreynd að Ísland hefði mikla sérstöðu í lífrænum landbúnaði því þar eru verðmæti sköpuð úr öllum auðlindum landsins; villtri náttúru og líffjölbreytileika, jarðvegi, köldu og heitu vatni, grænni raforku, kolsýru, menningu og þekkingu.



Cornelis Aart Meijles

Hins vegar vantar að hans sögn heimafengin næringar efni sem hráefni, áburðarefni og lífrænan úrgang sem er undirstöðuáburður fyrir lífræna ræktun.

Cornelis segir að með því að binda koltvísýring í lífmassa og koma honum fyrir í jarðvegi, megi binda meira kolefni varanlega sem „húmus“ í jarðvegi (sem inniheldur lífverur eins og bakteríur, örverur, sveppi og orma). Eitt prósent meira húmus þýðir 70 tonna meiri koltvísýringsbindingu á hektara. Það séu einmitt mjög góðir möguleikar í lífrænni ræktun, með nýtingu á lífrænum úrgangi, að auka þetta húmus og binda meira kolefni. Síðan nefndi hann nokkur dæmi um það hvernig binda mætti meira kolefni; til dæmis í skógrækt og jarðvegi.

/smh - Sjá nánar á bls. 26-27

Skýrsla starfshóps um þróun tollverndar og stöðu íslensks landbúnaðar í alþjóðlegu viðskiptaumhverfi:

Innflutningur á óunnu kjöti jókst um 333% frá 2007 til 2019

— Innflutningur á hakkefni hefur stóraukist og innflutningur á mjólkurvörum jókst um 136% og um 45% á grænmeti

Samkvæmt skýrslu starfshóps, sem falið var að greina þróun tollverndar og stöðu íslensks landbúnaðar gagnvart breytingum í alþjóðlegu viðskiptaumhverfi, jókst innflutningur landbúnaðar-afurða verulega frá 2007 til 2019. Í sumum tilfellum margfaldaðist innflutningurinn.

Aukningin var mest í ónunnum kjötvörum, eða 333%, en sala á innlendri framleiðslu jókst á sama tíma um 15%. Innflutningur á unnum kjötvörum jókst á þessu tímabili um 110% að magni til.

Innflutningur á hakkefni hefur stóraukist

Starfshópurinn bendir á að stór hluti innflutnings á síðari helmingi tímabilsins er einkum nautahakkefni og að einhverju leyti nautalundir, en opnað var á tollkvóta á ákveðnum tímabilum vegna skorts á framboði á markaði. Vekur stóraukinn innflutningur á kjöti sem skilgreint er sem hakkefni í innflutningsskýrslum óneitanlega athygli sem hlýtur að leiða til frekari skoðunar. Ekki liggja fyrir nákvæm gögn um innflutning í gegnum þessa tollkvóta að því er

fram kemur í skýrslunni, en þegar innflutningsgögn eru skoðuð eftir mánuðum má sem dæmi áætla að innflutningur á þessum tollkvótum hafi verið allt að 990 tonn árið 2015 og 320 tonn árið 2016.

Ekki tekin afstaða til ruðningsáhrifa

Ekki er lagt mat á það í skýrslunni hvort stóraukinn innflutningur og lægri tollar hafi haft ruðningsáhrif í íslenskum landbúnaði eða leitt til hægari framleiðsluaukningar en annars hefði orðið. Tölur í skýrslunni virðast þó benda til að svo sé. Hins vegar er í skýrslunni sagt að frá árinu 2011 hafi innflutningur verið umfram það magn sem í boði er að flytja inn á tollkvótum. Þegar vörur eru fluttar inn umfram tollkvóta er lagður á þær tollur, ýmist almennur tollur eða lægri tollur skv. viðskiptasamningum.

Tollar utan tollkvóta á kjöti 40% lægri en almennt gerist

Í skýrslunni er sagt að ljóst sé að hlutdeild innflutnings hafi aukist á kjötmarkaði síðustu ár. Hlutfall

innflutnings var á bilinu 4%–6% á fyrstu þremur árum tímabilsins, en 14%–17% á síðustu þremur árunum.

Mikill meirihluti innflutnings á kjöti utan tollkvóta í 2. kafla tollskrár er fluttur inn frá ESB-rikjum. eru tollar þá 40% lægri en almennur tollur. Á ostum og unnum kjötvörum eru ekki aðrar ívilnanir en tollkvótar.

Aukinni eftirspurn mætt að mestu með innflutningi

Hlutfall verðmætis innflutnings af framleiðsluvirði innanlands hefur samhlíða auknum innflutningi hækkað úr 3–6% fyrstu ár tímabilsins í 12–15% 2018 og 2019. Aukinni eftirspurn hefur þannig verið mætt að meira leyti með innflutningi frekar en innlendri framleiðslu.

Aukinn svínakjötsinnflutningur

Markaðshlutdeild innflutnings svínakjöts hefur aukist á tímabilinu. Árið 2007 var hún í kringum 5% en er á bilinu 20–24% árið 2019.

„Aukningu á seinni hluta tímabilsins má að miklu leyti rekja til opinna tollkvóta á svínasíðum,

sem helst í hendur við fjölgun ferðamanna og neyslu þeirra á beikoni. Áætlaður innflutningur á opnum tollkvótum árin 2015 til 2018 er á bilinu 250–970 tonn,“ segir í skýrslunni.

Innflutningur á alifuglakjöti jókst

Innflutningur á kjúklingakjöti hefur aukist á árunum 2007 til 2019, líkt og á nauta- og svínakjöti, en þó heldur minna. Um þetta segja skýrsluhöfundar:

„Mögulega má það rekja til þess að ekki þótti þörf á að opna á tollkvóta á tímabilinu. Tollkvótar eru nú orðnir samtals 1.115 tonn sem er rétt undir því magni sem flutt hefur verið inn árin 2017 til 2019. Þá er meðtalin 200 tonna tollkvóti fyrir lífrænt rektað og lausagöngu kjúklingakjöt. Markaðshlutdeild innflutnings er mæld á sama hátt og fyrir svína- og nautakjöt og er aðeins á bilinu 2–4% árið 2007 en er á bilinu 13–17% árið 2019. Sala á innlendum afurðum var um 7.500 tonn árið 2007 en var orðin 9.800 tonn árið 2019. Á sama tíma jókst innflutningur úr 177 tonnum í 1.283 tonn.“

136% aukning í mjólkurvörum

Innflutningur á mjólkurvörum jókst um 136%, að miklu leyti vegna osta. Innvegin mjólk frá bændum hefur á sama tíma aukist um 23%. Mikil umfjöllun hefur einmitt verið um meint svindl við tollafgreiðslu varðandi ostainnflutning.

Minnst var aukningin á innflutningi á plöntum, eða um 27%, en gögn um heildarmagn innlestrar framleiðslu lágu ekki fyrir við gerð skýrslunnar.

Stóraukinn innflutningur á grænmeti samfara samdrætti í innlendri framleiðslu

Innflutningur á grænmeti hefur aukist um 45%, en athyglisvert er að sala á innlendu grænmeti hefur á sama tíma dregist saman um 20%. Þar vegur 34% sölusamdráttur í kartöflum þyngst en einnig um 20% samdráttur í tómötum. Framleiðsla getur hins vegar sveiflast nokkuð milli ára vegna tíðarfars. Á þessu tímabili, frá 2007 til 2019, jókst íbúafjöldi um 11% hér á landi og ferðamönnum fjölgaði um 337%. /HKr.



VÉLFANG



– VERKIN TALA

Áramótatilboð KUHN og Vélfangs
Tryggðu þinn ávinning og veldu réttu vélina fyrir næsta sumar



Hnífatætarar 1,20 - 6,20 m



Rótherfi /Pinnatætarar 1,20 - 8,0 m

Yfirgripsmikil vörulína KUHN tryggir að allir finna vél sem er sniðin að þeirra þörfum



Disksláttuvélar 1,6 – 9,90 m



Heyþyrlur 4,20 – 17,20 m

Vertu klár – veldu KUHN



Múgavélar 3,20 – 14,70 m



FBP 3135 – Sparið allt að 30% í plastnotkun

FRÉTTIR

Riðuveikin hefur líka áhrif á geitastofninn: Búið að skera niður 38 geitur og kið

– Falla undir sömu reglugerð og annað sauðfé

Búið er að lóga 38 geitur og kiðum á bæjum á Norðurlandi þar sem riðuveiki hefur greinst í sauðfé. Riða hefur ekki greinst í geitum hér á landi en hún hefur greinst í geitum í Bandaríkjunum og vitað er um tilfelli í Noregi.

Jón Kolbeinn Jónsson, héraðsdýralæknir í Norðvesturumdæmi, segist ekki hafa tölu um fjölda geita í Tröllaskagahólfi á hraðbergi en segir að þær séu á þó nokkrum bæjum.

„Sem betur fer eru ekki mörg tilfelli þar sem geitur eru á bæjum þar sem riða hefur komið upp.“

Samkvæmt upplýsingum frá MAST er búið að aflífa 38 geitur og kið í niðurskurðinum vegna riðu í Tröllaskagahólfi. Að sögn Jóns hefur fram til þessa ekki greinst riða í íslenskum geitum. Sjúkdómurinn hefur fundist í geitum í Bandaríkjunum og vitað er um tilfelli í Noregi.



Varðandi riðuveiki þá fellur íslenski geitfjárstofninn undir sömu lög og reglugerðir og sauðfé varðandi niðurskurð á bæjum þar sem veikin kemur upp. Mynd /HKr.

Áhyggjur af litlum geitastofni

Anna María Flygenring, formaður Geitfjárræktarfélag Íslands, segir að geitfjárstofninn á Íslandi telji innan við 1.500 fjár og því sé full ástæða til að hafa áhyggjur af honum enda sé hann tæknilega í útrýmingarhættu. Hún segir einnig að ekki hafi greinst riða í íslenskum geitum og ljóst sé að víðtækar rannsóknir skorti sárlega.

„Ekkert ráð virðist koma til greina annað en niðurskurður, en þurfa geiturnar endilega að fylgja sömu reglum og sauðfé? Þær eru öðruvísi, meira að segja genasetning þeirra er öðruvísi en sauðfjár,“ segir Anna. /NH

– Sjá nánar á bls. 8

Geitfé sett undir sama hatt og sauðkindur í lögum og reglum

Geitfé flokkast undir sömu lög og reglur og sauðfé varðandi niðurskurð á bæjum þar sem riðuveiki hefur komið upp. Í reglugerð frá 2001 segir:

„Reglugerðin fjallar um riðuveiki í sauðfé en ákvæði hennar taka einnig til riðuveiki í geitum og öðrum dýrategundum.“

Í þriðju grein reglugerðarinnar segir einnig:

„Ef riðuveiki er staðfest leggur yfirdýralæknir til við landbúnaðarráðherra að viðkomandi hjörð verði lógað hið fyrsta.“

Riða fannst á einum bæ til viðbótar á Tröllaskaga

Riðusmit hefur verið staðfest á einum bæ til viðbótar í Tröllaskagahólfi. Bærinn heitir Minni-Akrar og er staðsettur í Akrahreppi í Skagafirði. Matvælastofnun vinnur nú að öflun upplýsinga og undirbúningi aðgerða.

Tilfellið var staðfest í sýni sem tekið var í sláturhúsi og greint á Tilraunastöð Háskóla Íslands að Keldum. Á búinu er nú um hundrað fjár að því er fram kom í tilkynningu Matvælastofnunar síðdegis á þriðjudag.

Matvælastofnun ítrekar að flutningar fjár innan Tröllaskagahólfs og frá hólfinu eru bannaðir.

Matvælastofnun hvetur bændur til þess að vera vakandi fyrir einkennum riðuveiki í kindum sínum og hafa þá samband við héraðsdýralækni sem sér til þess að sýni séu tekin. Einnig er bændum bent á að hafa samband vegna sýnatöku úr fé sem drepst eða er aflífað sökum slysa eða annarra sjúkdóma. Sýnataka er bændum að kostnaðarlausu.

Z STÁLGRINDARHÚS

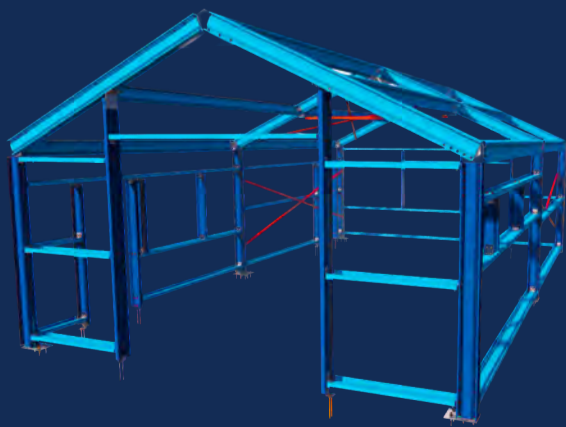

Paulreynd hús við Íslenskar aðstæður
Stuttur afgreiðslutími

BK HÖNNUN
MANNVIRKJAHÖNNUN - BYGGINGAVÖRUR

TÖLVUPÓSTUR
sala@bkhonnun.is
SÍMI
571-3535
VEFFANG
www.bkhonnun.is

Sigfús Ingi Sigfússon, sveitarstjóri Sveitarfélagsins Skagafjarðar: Leitað leiða til að bregðast við áfalli vegna niðurskurðar

– Finnum að þetta leggst þungt á fólk

Riðuveiki var staðfest á fjór-um sauðfjársvæðum í Skagafirði, Stóru-Ökrum, Syðri-Hofdölum, Grænumýri og Hofi í Hjaltadal. Í kjölfarið var lögum samkvæmt fyrirskipaður niðurskurður alls fjár á búunum, eða á um 2.500 gripum.

„Fyrst og fremst höfum við af fremsta megni reynt að finna leiðir til að bregðast við þessu gríðarlega áfalli og áfallateymi sveitarfélagsins var strax virkjað og bauð fram sína aðstoð sem síðan hefur verið fylgt eftir með samtölum,“ segir Sigfús Ingi Sigfússon, sveitarstjóri Sveitarfélagsins Skagafjarðar.

Erfið staða fyrir bændur

Sigfús Ingi segir þessa stöðu erfiða fyrir þá bændur sem fyrir urðu en hún snerti fjölskyldur þeirra og nágranna og hafi í raun áhrif um allt skagafirska samfélagið og víðar. Að hluta til var um að ræða stór og myndarleg ræktunarbú sem eftir var tekið og því mikil eftirsjá að því starfi sem þar var unnið.

„Fólk hér um slóðir tekur þetta inn á sig og er dapurt, við finnum alveg fyrir því að þessi atburður leggst þungt á menn,“ segir Sigfús Ingi. Hann nefnir einnig að hann komi til með að hafa áhrif á félagsstarf bænda í héraði, sem að hluta til var byggt upp á viðburðum tengdum sauðkindinni, m.a. hrútasýningum.

Mikil vinna við greiningu sýna

Sveitarstjóri segir að héraðsdýralæknir hafi tekið fjöldann allan af sýnum og nú sé verið að greina þau. Um mikinn fjölda sýna sé að ræða og því geti tekið nokkuð langan tíma að greina þau öll. Sýnunum sé forgangsraðað.



Sigfús Ingi Sigfússon, sveitarstjóri Sveitarfélagsins Skagafjarðar.



Dýrt að koma sér upp nýjum bústofni

Sigfús Ingi segir sveitarfélögin tvö í Skagafirði, Sveitarfélagið Skagafjörður og Akrahreppur ásamt Bændasamtökum Íslands og atvinnuvegaráðuneyti séu í samstarfi þar sem verið er að

skoða hvað hægt sé að gera til viðbótar því sem þegar hefur verið gert.

„Það snýst m.a. um á hvern hátt við getum sem best veitt bændum stuðning og aðstoð. Þá sé vinna í gangi á vegum atvinnuvega- og nýsköpunaráðuneytisins við að meta og endurskoða reglur og stjórnsýslu hvað varðar málefni riðu og m.a. verið að skoða leiðir til að koma til móts við þá bændur sem vilja hefja sauðfjárrækt á nýjan leik eftir tilskilinn fjárlausan tíma.“

Það er dýrt að koma sér upp nýjum bústofni. Líflömb eru mun dýrari en verðmæti sláturlamba og þeir styrkir sem nú standa til boða eru ekki nægilega háir til að bera kostnað við kaup á þeim. Það er því í gangi vinna við að finna leiðir til að hækka þessa styrki svo unnt sé að styðja með öflugum hætti við þá sem vilja byrja aftur.“

Förgunarmálin í ölestri

Þá segir Sigfús Ingi að það hafi verið slæmt að upplifa það ástand sem ríkir í landinu varðandi förgun dýrahreppanna. Áhrifaríkasta leiðin sé að brenna úrganginn, en brennsluofn sem til staðar er í Reykjanesbæ annar ekki allri brennslunni. Sá úrgangur sem eftir stendur mun fara til urðunar að Skarðsmóum í Skagafirði en þar er um að ræða urðunarstað sem búið var að leggja af. Úrganginum var því fargað þar á undanþágu.

„Þetta sýnir okkur að við þurfum að taka okkur á í þessum efnum, það þarf að ráða bragarbót á þessum urðunarmálum sem fyrst. Við verðum að hafa tiltækar viðunandi leiðir ef atburður af svipuðu tagi kemur upp á ný,“ segir Sigfús Ingi. /MPB

Hrefna Jóhannesdóttir, oddviti Akrahrepps, um riðuveikina í Skagafirði: Besti stuðningurinn felst í því að snúa vörn í sókn

„Það er vissulega mikið áfall þegar svona atburður kemur upp, hann hefur í för með sér bæði fjárhagslegt og tilfinningalegt tjón fyrir fjáreigendurna og hefur líka áhrif á samfélagið í heild,“ segir Hrefna Jóhannesdóttir, oddviti Akrahrepps í Skagafirði, en niðurskurður sauðfjár eftir að upp kom riða í héraðinu hefur lagst þungt á samfélagið.

Hrefna bendir á að biðtíminn sem nú standi yfir á meðan mál skýrist sé ávallt erfiður fyrir alla sem hlut eiga að máli og komi ofan á niðurskurðinn sjálfan. Fram undan er svo heilmikil vinna við sóttthreinsun á býlunum. – „Þessu er langt í frá lokið,“ segir hún.

Hún segir að verið sé að fara yfir málin og skoða með hvaða hætti best sé að styðja við þá sem lenda í riðuníðurskurði. Gerir Hrefna ráð fyrir að ráðuneyti landbúnaðarmála komi fljótlega fram með tillögur að gagnlegum endurbótum á regluverki og bótafyrirkomulagi.

Mikilvægt að gleyma ekki andlegri heilsu

„Svo er gríðarlega mikilvægt að gleyma ekki andlegri heilsu og verið er að skoða þann þátt máls-“



Hrefna Jóhannesdóttir, oddviti Akrahrepps í Skagafirði.



Úr Blönduhlíð í Skagafirði. Mynd /HKr.

ins með aðstoð fagaðila,“ segir hún.

„Umræðan hefur skiljanlega verið mjög tilfinningaþrungin fram til þessa, en ég tel að það sé mjög mikilvægt að við styðjum þá bændur sem lentu í þessu eins og hægt er. Til lengri tíma litíð felst besti stuðningurinn í því að snúa vörn í sókn og leita allra leiða sem unnt er til að skilja búfjársjúkdóma betur, efla sjúkdómavarnir og laga verkferla og stjórnsýslu í von um að þessi atburður leiði til jákvæðrar þróunar á endanum. Það er mjög mikilvægt, ekki síst í skammdeginu, að halda í vonina,“ segir Hrefna. /MPB

Endurskoðun hafin á reglum um riðu

Kristján Þór Júlíusson sjávarútvegs- og landbúnaðarráðherra hefur sett af stað vinnu í atvinnuvega- og nýsköpunarráðuneytinu við að meta og endurskoða reglur og stjórnýslu hvað varðar málefni riðu, varnarlínu búfjár, bótafyrirkomulags vegna búfjársjúkdóma og niðurskurðar og regluverk dýraheilbrigðis.

Í tilkynningu á vef ráðuneytisins kemur fram að unnið sé að nánari skilgreiningu og afmörkun verkefna í verkþætti.

„Áformað er að ráðinn verði verkefnastjóri tímabundið til að sinna þessum verkefnum en áætlað er að þeim verði lokið um mitt næsta ár. Ráðuneytið mun viðhafa samráð við Matvælastofnun, Landssamtök sauðfjárbænda og aðra hagsmunaaðila við vinnslu



Kristján Þór Júlíusson, sjávarútvegs- og landbúnaðarráðherra.

þessara verkefna,“ segir í tilkynningunni. /smh

Bændablaðið
Kemur næst út
3. desember

Jólablaðið kemur út
17. desember

Auglýsingar 56-30-300

Magnús Leópolðsson lögg. fasteignasali

FASTEIGNAMIDSTÖÐIN



Hlíðasmára 17 · 201 Kópavogi · Sími 550 3000 · Fax 550 3001
fasteignamidstodin@fasteignamidstodin.is · www.fasteignamidstodin.is



Nautastöðin á Pálstanga, Hvanneyri er til sölu

Eigin skiptist í 90 fermetra upphitað rými sem gæti vel nýst sem hýbýli, skrifstofa eða vinnurými. Þá er þar 210 fermetra fjós, upphitað að hluta, hlaða, bílskúr og haughús. Heitt og kalt vatn og ljósleiðari. Eignin stendur á 0,7 ha leigulóð í fallegu umhverfi Vatnshamrvatns.

Eigin býður upp á marga möguleika, atvinnurekstur, dýrahald, geymslur, „dótakassa“ og jafnvel hýbýli.



Átt þú orlofseign sem þú vilt leigja?

Félag íslenskra hjúkrunarfræðinga óskar eftir að leigja vönduð sumarhús eða orlofsíbúðir fyrir félagsmenn sína. Leitað er eftir húsnæði víðs vegar um landið og erlendis. Eignirnar þurfa að vera snyrtilegar, fullbúnar húsgögnum og öðrum viðeigandi búnaði.

Áhugasamir sendi upplýsingar á hjukrun@hjukrun.is eða hafi samband við skrifstofu í síma 540 6400.



Bændablaðið

– Mál gagn bænda og landsbyggðar –

Bændablaðið kemur út 24 sinnum á ári. Því er dreift ókeypis á yfir 400 stöðum á landinu og á öll lögbýli landsins.

Lesendur geta einnig gerst áskrifendur að blaðinu og fengið það sent heim í pósti gegn greiðslu. Árgangurinn kostar þá kr. 11.200 með vsk. (innheimt í tvennu lagi). Árskrifning fyrir eldri borgara og öryrkja kostar 7.200 með vsk.

Heimilisfang: Bændablaðið, Bændahöll við Hagatorg, 107 Reykjavík.
Sími: 563 0300 – Fax: 562 3058 – Kt: 631294-2279

Bændablaðið er í eigu Bændasamtaka Íslands.

Ritstjóri: Hörður Kristjánsson (ábm.) hk@bondi.is – Sími: 563 0339 – Rekstur og markaðsmál: Tjörvi Bjarnason tjorvi@bondi.is – Blaðmenn: Erla Hjördís Gunnarsdóttir ehg@bondi.is – Margrét Þóra Þórsdóttir mth@bondi.is – Sigurður Már Harðarson smh@bondi.is – Vilmundur Hansen vilmundur@bondi.is – Auglýsingastjóri: Guðrún Hulda Pálsdóttir ghp@bondi.is – Sími: 563 0303 – Netfang auglýsinga: augl@bondi.is – Vefur blaðsins: www.bbl.is – Netfang blaðsins: (fréttir og annað efni) er bbl@bondi.is

Frágangur fyrir prentun: Anna Kristín Ólafsdóttir – Prentun: Landsprent ehf. – Upplag: sjá forsiðu – Dreifing: Landsprent og Íslandsþóstur. ISSN 1025-5621

SKOÐUN

Þjóðhagsleg soun

Forsendur byggðar á Íslandi byggja á því sem náttúran gefur af sér og þeim mannauði sem hér býr. Þá skiptir máli að nýting náttúru og mannauðs sé með þeim hætti að fólk sjái sér einhvern hag í því að búa hér á landi fremur en í öðrum löndum. Forsendur þess eru m.a. sterkir innviðir og skynsamur leikreglur.

Þegar rétt er um innviði verða menn að horfa á Ísland í heild sinni og sem hluta af alþjóðasamfélaginu. Ef litid er á nýtingu sjávarauðlinda einar og sér, þá liggur ákveðin arðsemi í því að ekki þurfi að sigla skipum langar leiðir til og frá fiskimiðum. Lega landsins með öll sín fiskimið allt um kring er því afar verðmæt og það hlýtur að auka enn á verðmæti ef hægt er að nýta hafnir allt í kringum landið sem liggja næst fiskimiðunum. Í þessu sambandi er tíminn líka verðmætur og hver klukkutími sem fer í siglingu á orkufreku fiskiskipi með fullri áhöfn skiptir líka miklu máli.

Góð nýting landfræðilega hagkvæmra aðstæðna er því afar mikilvæg fyrir þjóðina alla og hefur mikil áhrif á framleiðni þjóðfélagsins. Það á líka við um nýtingu lands til landbúnaðar. Það vill nefnilega oft gleymast í umræðunni að til að þjóðin geti staðið undir kostnaði af eigin rekstri verður heildin að skila vinnu og vörum sem hægt er að nýta í skiptum fyrir það sem við getum ekki framleitt hér á landi.

Öll soun sem skapast af óþarfa kostnaði kemur á endanum niður á heildinni.

Til að hægt sé að nýta hagkvæmstu hafnirnar með tilliti til nálægðar við fiskimiðin og landbúnaðarland allt í kringum landið, þurfa innviðir á þeim stöðum líka að vera í lagi. Aðgengi að orku og fjarskiptum m.a. í formi ljósleiðara eru þar hluti af grunnþörfunum í nútímasamfélagi, fyrir utan samfélagsþætti, eins og heilbrigðisþjónustu og skóla. Góðar samgöngur eru líka afar mikilvægur hlekkur í keðjunni, því án þeirra hverfur sá hagur sem nálægðin við fiskimiðin og ræktarland skapar viðkomandi samfélagi. Til að tryggja heildarhagsmuni þjóðarinnar verða allir þessir þættir að ganga upp. Það skýtur því skökku við að Íslendingar séu að berjast hatrammi innbyrðis baráttu um þætti eins og samgöngumál.

Árið 2020 er að renna sitt skeið og það var fyrst á þessu ári sem Austfirðingar upplifðu að geta ekið á sémilegum vegi með samfelldu bundnu slitlagi um fjórðunginn og til annarra landshluta. Hvað mega síðan Vestfirðingar segja? Þar horfir fram á að enn líði mörg ár þar til boðlegar vegasamgöngur verði komnar í lag, sem þó eru lífsnauðsynlegar fyrir byggðarlögin sem liggja þó næst verðmætustu fiskimiðum landsins.

Ástæður þess að ekki hefur gengið betur að koma á boðlegum vegasamgöngum á Vestfirðum er mannlegur harmleikur. Þar hafa samtök fólks sem vissulega byggja tilveru sína á fallettri hugsjón barist ítrekað gegn þeim leiðum í vegagerð sem sérfræðingar hafa talið hagkvæmastar í þjóðhagslegum skilningi. Þar má nefna þverun Gilsfjarðar og vegagerð um lágrest nes í Þorskafirði. Heimamenn hafa harðlega gagnrýnt að þar sé fólk að nýta út í ystu æsar það vald sem lög og meingallaðar leikreglur heimila til að halda hluta þjóðarinnar í gíslingu.

Samkvæmt rannsóknunum sem byggðar eru á viðurkenndum alþjóðlegum stöðlum, þá hefur hvert einasta ár í töfum á því að ráðast í þessa einu þjóðhagslega hagkvæmu vegafarmkvæmd á Vestfjarðavegi kostað þjóðina minnst 100 til 200 milljónir króna. Hagurinn sem þjóðfélagið hefur orðið af vegna tafa frá því fyrst var farið að ræða þessa vegagerð er því kominn í 4.000 til 5.000 milljónir króna. Einhvern tíma hefði þetta verið kallað ábyrgðarlaus soun.

/HKr.

Gunnar Þorgeirsson
formaður Bændasamtaka Íslands
gunnar@bondi.is



Riðuveiki hefur nú greinst á fimm bæjum í Skagafirði. Eina ráðið til þess að bregðast við er niðurskurður á smituðu fé. Hugur okkar allra eru hjá þeim bændum og fjölskyldum þeirra sem eru í þessari ömurlegu stöðu. Ég vil treysta því að þeir aðilar sem lenda í þessum hremmingum leiti til Bændasamtakanna ef eitthvað er sem við getum aðstoðað þá með.

Búið er að ræða við sveitarfélögin á svæðinu um aðkomu Kristínar Lindu Jónsdóttur sálfræðings til að gefa út leiðbeinandi efni um viðbrögð fyrir þá sem lent hafa í þessum ömurlegu aðstæðum. Þetta verkefni er unnið í samstarfi ráðuneytis landbúnaðar, Bændasamtakanna, Sveitarfélagsins Skagafjarðar og Akrahrepps. Ég vona að þetta geti veitt aðstoð í þeim aðstæðum sem uppi eru. Eins vil ég hvetja aðra sem þetta hefur áhrif á varðandi andlega líðan að leita til viðkomandi sveitarfélags eða Bændasamtakanna.



Riðuveiki

Nauðsynlegt er að endurskoða reglugerð nr. 651/2001 um útrýmingu á riðuveiki og bætur vegna niðurskurðar. Þetta hefur verið ítrekað við ráðuneytið og vonum við að brugðist verði skjótt við.

Af grænmeti

Talsverð umræða hefur verið í fjölmiðlum undanfarnar vikur vegna skorts á íslenskum agúrkum. Þannig er að margir framleiðendur fóru í að endurnýja og laga húsnæði á sama tíma og fyrir bragðið varð tímabundinn skortur á afurðinni, sem var frekar óheppilegt. Nú er ný uppskera að taka við sér þannig að framboð á gúrkum ætti að verða eðlilegt á næstu dögum. Það sem er athyglisvert í þessari stöðu er að kallað var ítrekað eftir íslensku framleiðslunni þótt enginn tollur eða aðrar takmarkanir væru á innflutningi á þessum vörum. Þetta sýnir okkur að við sem neytendur viljum íslenskt og verðum frekar fúl ef við getum ekki verslað þessa vöru á hverjum degi. Við getum kannski hugsað þetta sem hvatningu til annarra afurða sem við teljum svo sjálfsagt að við getum gengið að á hverjum degi. Það kannski segir okkur að við þurfum að hlúa betur að framleiðslunni hér heima en ekki drepa hana í stundargleði innflutnings af því að það er svo miklu einfaldara.

Merkingar matvæla

Mikið hefur verið rætt og ritað í gegnum tíðina um merkingu íslenskra matvæla. Og þá erum við að tala um öll matvæli unnin og fersk, í mótuneytum, á veitingastöðum og í verslunum. Ég tel nauðsynlegt að við bændur drögum sem flesta að borðinu og komum okkur saman um hvernig merkið á að vera og hvaða skyldur framleiðendur þurfa að uppfylla til að geta notað það og standa



Hlynur Gauti Sigurðsson, framkvæmdastjóri Landssamtaka skógareigenda, rissaði upp þetta merki fyrir íslensk matvæli á örtíma fyrir formann Bændasamtakanna. Tíminn verður síðan að leiða í ljós hvort þetta merki eða annað verður notað á umbúðir íslenskra matvæla. Íslenskt, já takk!

svo heilshugar á bak við eitt skilgreint merki íslenskra matvæla. Því þannig er eina leiðin fyrir okkur að aðgreina okkar frábæru vöru frá þeirri innfluttu. Það er með ólíkindum hvernig umræðan getur orðið undarleg en bara nýjasta dæmið er frétt Ríkisútvarpsins á ruv.is þann 17. 11 síðastliðinn en þar er fyrir sögn einnar fréttar „Ítalskur fuglsvængur fannst í íslensku salati“. Hvernig eigum við að skilja svona hluti? Það er kannski vegna þess að varan heitir „Veislusalat“ og er pakkað á Ítalíu. Það hefur bara ekkert með íslenskar afurðir að gera. Enn og aftur, okkar stærsta sóknarfæri í íslenskum landbúnaði er að merkja okkar vörur og aðskilja frá innfluttum svo fólk viti hvað það er að kaupa.

Íslenskt, já takk ...



ÍSLAND ER LAND ÞITT



Hafursey er einstaklega fallett móbergfell á norðanverðum Mýrdalssandi skammt austan við Mýrdalsjökul. Vestan við eyjuna rennur Múlakvísl en í hana fer gjarnan hlaupvatn úr Kötluöskjunni. Hér er horft norð-norðaustur með norðanverðri Hafursey af veginum inn í Þakgil. Mikið fýlavarp er í Hafursey og undirhljóðarnar á austurhluta eyjarinnar eru vaxnar kjarri, en þar var skógur áður fyrr. Eyjan var áður nýtt til beitar og bændur í Hjörleifshöfða létu meðal annars fé sitt ganga þar sjálfala allt árið og höfðu í seli á sumrin til ársins 1854. Selið í Hafursey er ein af merkum sögum íslensks lands en í Kötluöskjunni 1755 höfðust þar við sex menn meðan á goshlaupinu stóð. Þeir rituðu dagsetningu, ártal og fangamörk sín skýru letri í bergvegginn sem blasa við þegar inn er litid.

Mynd / Hörður Kristjánsson

LÍF & STARF

262

MÆLT AF MUNNI FRAM

Þegar þetta er skráð, er fyrsti snjófallinn þetta haust hér við Eyjafjörð. Það er kalt í „kortunum“ næstu daga og það vekur upp vísu góða sem Þór Sigurðsson frá Sellandi í Fnjóskadal orti einhverju sinni við líkar aðstæður að hausti:

Grösin sölna, grána fjöll, glögg er haustsins letur. Svona fara sumrin öll, -senn er kominn vetur.

Í síðasta vísnaþætti kynnti ég til sögu Óla Þorbjörn Sveinsson kenndan við Selá á Skaga. (f. 1846 d.?) Kornungur byrjaði hann að gera vísur, og lýsir harðræði æsku sinnar og dapurlegum foreldramissi, felldum í fjórar línur. Föður- og móðurlaus ræðst Óli Þorbjörn sem smali að Skíðastöðum í Ytri-Laxárdal í Skelfisstaðahreppi. Til Laxárdals orti Óli þessar þrjár vísur:

Laxárdals er lífvæn sveit, lýðum miðlar gjaldi, enga fegri 'ég áður leit undir sólar faldi.

Gleður bæði beima og sprund, blómi sveita talinn. Straumablá þar æðir um (?) út í sæ um dalinn.

Áin veiði í sér ber, aflí fæst þar mætur, í lygnum hyljum leikur sér laxinn daga og nætur.

Og fólk flutti til Ameríku sem var vonarland þess tíma. Eitthvað myndu menn þó hugsa sig um í dag:

Lít ég yfir liðna tíð, löngu horfna daga. Hafís, frostið, fönn og hríð flúðu menn af Skaga.

Veturinn 1918 orti Óli:

Það er hagur öllum oss, eyðast бага tíðir þegar lagar fríður foss fjörðinn Skaga þryðir.

Og á nýársdag 1932, orti Óli Þorbjörn:

Stefnir á Skaga stórhriðin, stórum бага veldur. Nýársdagur nýrunninn, nú er ei fagur himinninn.

Á efstu árum orti Óli næstu tvær vísur:

Mitt er ævi skammtað skeið, skunda þrátt um stræti. Óðum hallar lífsins leið lúnum undan fæti.

Kólnar blóð í æðum ótt, á ég lóð þó hjari. Þökk fyrir góða gleðinótt garpa og fljóðaskari.

En víkjum til nýrri tíma. Í bréfkorni frá Pétri Péturssyni, lækni á Akureyri, greinir hann frá hagrýðingasamkomu, þar sem ásamt honum sat Óskar Sigurfinnsson í Meðalheimi. Þar var fyrir skáldin lagt, hvort þeir hygðust „gefa undan sér“ á Reðasafn Íslands að þeim látnum. Andsvar Óskars í Meðalheimi gleymist engum sem á hlýddu:

Mér varð fyrir löngu ljóst að lífið allt má þreyja, enda hef ég aldrei sóst eftir því að deyja.

Væna gripi velja ber vísindin svo dafni. Það er ekkert undir mér sem ætti heima á safni.

Umsjón: Árni Geirhjórtur Jónsson kotabyggð1@gmail.com



Forsíða dagatalsins fyrir næsta ár.

Karólína í Hvammshlíð gefur út dagatal í þriðja sinn:

Sveitalífið og hugleiðingar um sauðfjárbúskapinn

Karólína í Hvammshlíð heldur áfram að skrasetja sveitalífið í máli og myndum og gefa afraksturinn út í formi dagatals, um þetta leyti árs. Þetta er þriðja árið sem hún gefur út dagatal. Síðustu tvö ár gerði hún það meðal annars til að fjármagna kaup á dráttarvél – og vegna þess hversu vel þær útgáfur gengu, ákvað hún að láta slag standa einnig þetta árið.

Karólína Elísabetardóttir býr í Hvammshlíð í Skagabyggð, Austur-Húnavatnssýslu, með kindur sínar, hesta og hunda. Hún keypti jörðina fyrir fimm árum er jörðin var í eyði og hefur smám saman verið að stækka bústofninn.

„Ég hugsaði um það lengi fram og til baka hvort ég ætti að halda áfram að gefa út dagatal. En eftir að ég fékk um mitt sumar nokkrar fyrirspurnir um „næsta dagatal“ ákvað ég að láta vaða,“ segir Karólína.

Sauðalitur mánaðarins

„Fróðleikur, sögur og skoðanir“ er titillinn á dagatalinu, innihaldið er þar með að vissu leyti persónulegra en hin árin, þegar þjóðlegur fróðleikur var uppstada hins ritada máls. Auk upplýsinga um búskapinn á bænum og annarra staðreynda skrifar Karólína þannig líka skoðanapíslta núna; til dæmis um meintar tilviljanir, umeldan lausagang búfjár og kindvænar rúningsaðferðir. Kaflarnir „sauðalitur mánaðarins“ eru einnig nýjung og upplýsa lesendurna ekki einungis um litbrigðin svart, mógolsótt, svartbotnótt, flekkótt og margt fleira, heldur eru líka einn eða tveir fulltrúar viðkomandi litar í Hvammshlíðarhjörðinni kynntir nánar. „Áherslan liggur þar með enn meira á sauðkindinni en áður. Það er brýn þörf á því finnst mér, ekki síst í ljósi allt of lágs kjótverðs til sauðfjárbænda,“ útskýrir Karólína.

„Það eru til ótal hrossadagatöl og ljósmyndabækur í kringum hesta en til dæmis lambadagatalið eftir Ragnar í Sýrnesi er undantekning. Mér finnst það stórfurðulegt. Íslenska sauðkindin skipti jafn miklu máli í því að halda lífi í fólkinu áður fyrr og er í dag ómissandi þáttur sveitameningar og auðvitað sem atvinnugrein.“

Bara júlí og ágúst alveg snjólausir

Eins og í fyrra fylgja áhugaverðar gamlar myndir sem passa við efnið, jafnvel fleiri en 2020. „En samt sem áður þrýða dagatalið úrvals ljósmyndir úr hversdagslífi kindanna, hundanna og hrossanna í Hvammshlíð. Jörðin tilheyrir bæði Austur-Húnavatnssýslu og Skagafirði og var í eyði frá 1888 þangað til ég flutti.



Kaflarnir „sauðalitur mánaðarins“ eru nýjung og upplýsa lesendurna ekki einungis um litbrigðin svart, mógolsótt, svartbotnótt, flekkótt og margt fleira, heldur er þar að finna einn eða tvo fulltrúa viðkomandi litar í Hvammshlíðarhjörðinni og þeir kynntir nánar.



myndir sem passa við efnið, jafnvel fleiri en 2020. „En samt sem áður þrýða dagatalið úrvals ljósmyndir úr hversdagslífi kindanna, hundanna og hrossanna í Hvammshlíð. Jörðin tilheyrir bæði Austur-Húnavatnssýslu og Skagafirði og var í eyði frá 1888 þangað til ég flutti.

Núverandi bæjarstæði er í 310 m hæð þannig að á venjulegu ári eru einungis júlí og ágúst alveg „snjólausir“. Einstök náttúruvegurð birtist í mörgum myndum og auk þess persónuleiki fyrirsætanna sem eru langflestar nafngreindar. Þetta er einmitt eitt markmiðið hjá mér; að miðla sveitahamingju og gleðja lesendur, ekki síst þá sem eiga heima á mölinni eða jafnvel í útlöndum. Þess vegna er dagatalið bæði á íslensku og á þýsku, textarnir eru samt ekki alveg eins heldur skrifaðir með ólíkar þarfir lesendahópanna í huga,“ segir Karólína en hún fluttist til Íslands frá Þýskalandi þar sem hún er fædd.

Fæst um allt land

Hægt er að kaupa dagatalið beint hjá Karólínu og í verslunum á hennar svæði. Afhendingarstaðir eru eftir samkomulagi á höfuðborgarsvæðinu, á Suðurlandi og Austurlandi til að spara sem flestum kaupendum dyrt burðargjald. /smh



Úr Skagafirði,

Mynd HKr.

Niðurskurðurinn vegna riðuveikinnar í Skagafirði: Sálfræðingur mun veita bændum sálrænan stuðning og ráðgjöf

Kristján Þór Júlíusson, sjávarútvegs- og landbúnaðarráðherra, Bændasamtök Íslands og sveitarfélögin í Skagafirði hafa gert samkomulag við Kristínu Lindu Jónsdóttur, sálfræðing, um að veita sauðfjárbændum sálrænan stuðning og ráðgjöf vegna riðuveiki sem greinst hefur í Tröllaskagahólfi.

Í verkefninu felst að heimilisfólki á þeim búum þar sem riðuveiki hefur greinst stendur til boða að nýta sér sálfræðipjónustu Kristínar Lindu. Ráðgjöfin verður í boði Skagafirði þegar aðstæður leyfa eða í gegnum fjarfundarbúnað. Auk þess hafa framangreindir aðilar fengið sent fræðslu- og leiðbeiningarefni sem hefur verið tekið saman um áhrif af

ytri áföllum á líðan fólks og hagnýt ráð sem hafa reynst vel þegar erfiðleikar og áföll ganga yfir. Sjónum er sérstaklega beint að viðbrögðum ef riðuveiki greinist í sauðfé. Í fræðsluefninu er auk þess vikið að bjargráðum foreldra vegna upplifunar barna og ungmenna.

Þá mun Kristín Linda sækja opinn upplýsingafund sem fyrirhugað er að halda á næstu vikum þar sem hún mun taka þátt í umræðum og svara spurningum.

Kristín Linda ólst upp á blönduðu búi í Fnjóskadal í Þingeyjarsýslu og var bóndi í Miðhvammi í Aðaldal í 15 ár. Hún er nú klínískur sálfræðingur og hefur starfað á eigin sálfræðistofu, Huglind ehf., í Reykjavík í níu ár.



ARIENS



Ariens var stofnað árið 1933 í Wisconsin í Bandaríkjunum og þar hafa bæði hönnunin og framleiðslan verið allar götur síðan enda fyrirtækið gengið, föður til sonar í fjórar kynslóðir. Komin er margra áratuga reynsla á snjóblásarana frá Ariens við krefjandi aðstæður í Bandaríkjunum, Canada, Skandinavíu og víðsvegar annars staðar í Evrópu. Ariens eru mest seldu tveggja þrepa snjóblásarar í heiminum, þekktir fyrir einstök gæði, afl og endingu. Jötunn hefur síðastliðin 4 ár selt snjóblásara o.fl. vörur frá Ariens sem hafa reynst einstaklega vel í íslenskum aðstæðum.

<p>ARIENS Deluxe 24 DLE</p>  <p>Vélarstærð: 254cc Vinnslubreidd: 61 cm Vinnsluhæð: 53,3 cm Blásturslengd: 15,2 m Afkastageta: Allt að 56,2 tonn á klst Startari: Rafstart/handstrektur Gírar: 6 áfram/ 2 aftur Mótor: Ariens AX Fjörgengis</p> <p>410.000 <small>kr. m/vsk</small></p>	<p>ARIENS Classic 24E</p>  <p>Vélarstærð: 208cc Vinnslubreidd: 61 cm Vinnsluhæð: 53,3 cm Blásturslengd: 12,2 m Afkastageta: Allt að 52,3 tonn á klst Startari: Rafstart/handstrektur Gírar: 6 áfram/ 2 aftur Mótor: Ariens AX Fjörgengis</p> <p>269.000 <small>kr. m/vsk</small></p>	<p>ARIENS Pro 28 DLE</p>  <p>Vélarstærð: 420cc Vinnslubreidd: 71,1 cm Vinnsluhæð: 59,7 cm Blásturslengd: 18,3 m Afkastageta: Allt að 71,6 tonn á klst Startari: Rafstart/handstrektur Gírar: 6 áfram/ 2 aftur Mótor: Ariens AX Fjörgengis</p> <p>595.000 <small>kr. m/vsk</small></p>
---------------------------------------------------------------------------------------------------------------------------------------------------------------------------------------------------------------------------------------------------------------------------------------------------------------------------------------------------------------------------------------------------------------------------------	--------------------------------------------------------------------------------------------------------------------------------------------------------------------------------------------------------------------------------------------------------------------------------------------------------------------------------------------------------------------------------------------------------------------------------	---------------------------------------------------------------------------------------------------------------------------------------------------------------------------------------------------------------------------------------------------------------------------------------------------------------------------------------------------------------------------------------------------------------------------------



Vesturhrauni 3 // 210 Garðabær // 480 0000 // aflvelar.is // sala@aflvelar.is
Austurvegi 69 // 800 Selfoss // 480 0400 // jotunn.is // jotunn@jotunn.is

Forsala á granít garðbökkjum



Kynningartilboð til áramóta - afhending í byrjun maí.

Viðhaldsfríir garðbökkir úr graníti. 130 cm breiðir ca 140 kg. 3 litir. Hægt að grafa letur eða logo í bak eða sessu gegn aukagjaldi.

Forsöluverð 200.000 (~~280.000~~) - frír flutningur um allt land.

Staðfestingargjald 100.000

steinsmidjaakureyrar.is

s: 466 2800 / 899 9370 sala@minnismerki.is

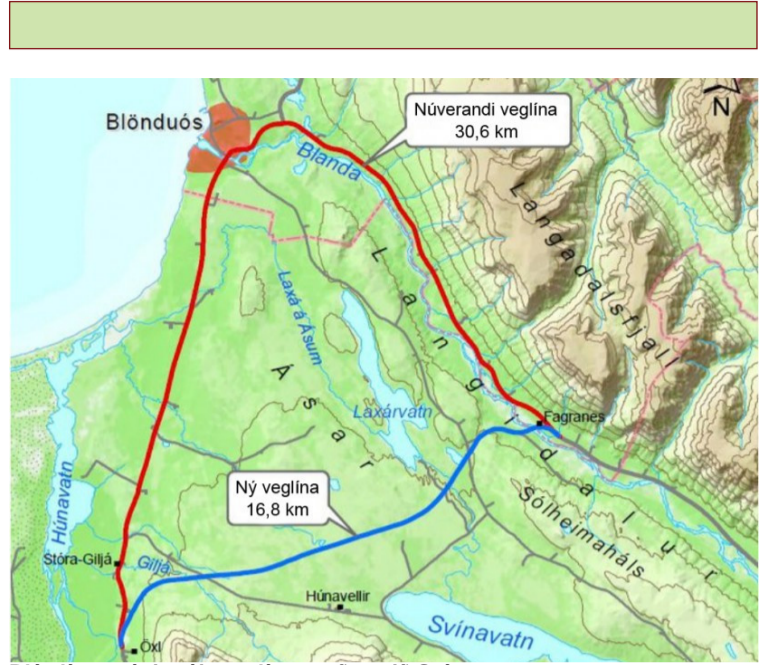

Bláa línan sýnir nýja veglínun norðan við Svínavatn.

Bæjarstjórn Akureyrar: Þjóðhagslegur ávinningur fæst af styttingu Þjóðveggar 1 milli Akureyrar og Reykjavíkur

Bæjarstjórn Akureyrar hefur hvatt ríkisstjórn Íslands og Alþingi til þess að meta og taka afstöðu til hugmynda sem fram hafa komið um styttingu Þjóðveggar 1 á milli Eyjafjarðar og Reykjavíkur.

„Ljóst er að verulegur þjóðhagslegur ávinningur hlýst af styttingu leiðarinnar sem myndi bæta samkeppnishæfni svæðisins á atvinnu- og íbúamarkaði.“ segir í ályktun sem bæjarstjórn Akureyrar samþykkti á fundi nýverið. Að auki er bent á að stytting leiðarinnar auki umferðaröryggi og hafi jákvæð umhverfisáhrif. „Því hlýtur það að vera þjóðþrífamál að koma framkvæmdum sem þessum inn í samgönguáætlun eins og nú þegar hefur verið gert með breikkun þjóðveggar 1 um Kjalarnes og með framkomnum hugmyndum um framkvæmdir við Sundabraut,“ segir enn fremur.

Leiðin milli Akureyrar og Reykjavíkur er nú 388 kílómetrar en um árin hefur ýmsum möguleikum verið velt upp sem stytt gætu þá leið. Oftast er bent á mögulega styttingu í Húnavatnssýslu og Skagafirði, þ.e. að fara framhjá bæði Varmahlíð og Blönduósi en þær hugmyndir hafa fallið í fremur grýttan jarðveg heimamanna á þeim stöðum.

Stytti leið hefur í för með sér fjárhagslega hagkvæmni, m.a. með lægri ferðakostnaði og flutningskostnaði. Einnig jákvæð umhverfisáhrif með minni útblæstri bíla og eins megi gera ráð fyrir færri slysum en í skýrslu sem Háskólinn á Akureyri gerði í eina tíð kemur fram að áætla megi að umtalsverð fækkun slysa yrði í kjölfar þess að leiðir yrðu stytta í Húnavatnssýslu og Skagafirði. */MPÞ*

TÍMARIT BÆNDABLAÐSINS 2021

TRYGGÐU ÞÉR AUGLÝSINGAPLÁSS Í TÍMA

Í mars nk. kemur út **Tímarit Bændablaðsins**.

Tímaritið tekur á helstu málefnum landbúnaðarins og eru efnistökin fjölbreytt. Það verður prentað í **8.000 eintökum** og dreift til allra áskrifenda, á öll lögbýli landsins og í fyrirtæki sem tengjast landbúnaði. Lengd ritsins er yfir **100 síður** og það er prentað á glanstímaritapappír í stærðinni A4.

Þetta er kjörinn vettvangur til að koma starfsemi sinni á framfæri. Tímaritið liggur á borðum landsmanna svo mánuðum skiptir og því má segja að auglýsingar í slíkum blöðum séu langlíf.

Boðið er upp á hefðbundnar auglýsingar í ritinu en í seinni hluta þess er pláss fyrir kynningarefni frá fyrirtækjum sem unnið er í samvinnu við blaðamenn.

Nánari upplýsingar eru veittar í síma **563-0303** og í gegnum netfangið **gudrunhulda@bondi.is**

Bændablaðið



VÖRUR FYRIR ÍSLENSKT SAUÐFÉ BÚVÖRUR SS



Ærblanda SS

Óerfðabreytt kjarnfóður

Orkurík kjarnfóðurblanda með 17,2% hrápróteini. Inniheldur fjölbreytt hráefni með góðan lystugleika og tormelt prótein fyrir hámarks ullaþróun. Rík af kalsíum, fosfór og magnesíum. Gott jafnvægi stein- og snefilefna.

15 kg pokar / 750 kg sekkir

Vitlick Soft Sheep

Stein- og snefilefnarík bætiefnafata með hvítlauk sem er hentug með vetrarfóðrun. Hátt seleninnihald.

15 kg fata

Salto Får saltsteinn

Saltsteinn sem inniheldur náttúrulegt bergsalt og má notast við lífræna ræktun. Inniheldur stein- og snefilefni, þar á meðal selen.

10 kg steinn



Búvörur SS | S: 575-6070 | www.buvorur.is | buvorur@ss.is

Verslun Fosshálsi 1, 110 Reykjavík | S: 575-6071 | Opið virka daga kl.: 10:30-18:00

Verslun Ormsvelli 4, 860 Hvolsvelli | S: 575-6099 | Opið virka daga kl.: 09:00-17:00

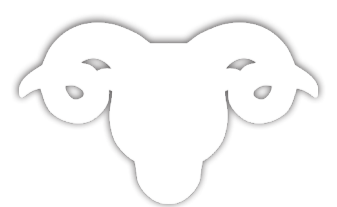

FRÉTTIR

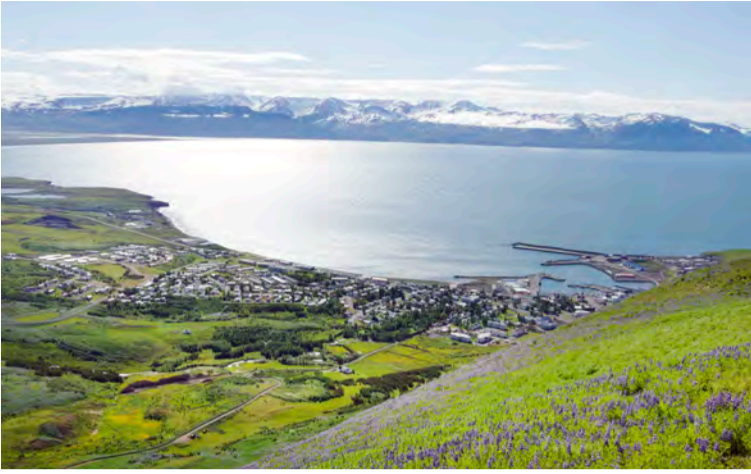

Meðalþyngd lamba í haustslátrun hjá Norðlenska á Húsavík nú var 0,690 kíló meiri en var í fyrra og sú næstmesta í sögu fyrirtækisins. Mynd / HKr.

Engin slátursala hjá Norðlenska í haust: Meðalþyngd hefur aðeins einu sinni verið hærri

— Gerð mældist nú 9,12 og hefur aldrei verið betri

Aðeins einu sinni áður hefur meðalþyngd lamba hjá Norðlenska á Húsavík verið hærri en hún var nú í nýliðinni sláturtíð, meðalþyngdin nú var 16,99 kíló en hæsta meðalþyngd var árið 2014 þegar hún var 17,34 kíló. Meðalþyngdin nú er 0,690 kíló meiri en var í fyrra. Fita í ár var 6,57 og gerð 9,12 og hefur aldrei verið hærri.

„Bændur hafa sannarlega unnið vel í ræktunarmálum á liðnum árum en ef við til gamans bökkum 15 ára aftur í tímann til ársins 2005 þá var meðalþyngd 15,11 kíló, fita 6,34 og gerð 7,57,“ segir Sigmundur Hreiðarsson, framleiðslustjóri Norðlenska á Húsavík. Alls var slátrað hjá félaginu tæplega 90 þúsund fjár.

Engin slátursala í haust

Engin slátursala var hjá félaginu nú í haust og segir Sigmundur það alls ekki hafa verið auðveldi ákvörðun að sleppa henni þetta árið, „einkum í ljósi þess að við viljum fyrir alla muni halda í þá aldagömlu hefð að fólki taki slátur. Við máttum stöðuna samt þannig núna að áhættan af því að halda sölunni opinni á

þessum tímum væri of mikil,“ segir Sigmundur.

Allt skipulag fyrirtækisins miðaðist við að halda slátrun áfram óhikað og var t.d. hvorki bændum né öðrum hleypt inn í starfsstöðina. Sláturtíð gekk vel og ekkert óvænt kom upp á. Menn lögðu mikið á sig til að fá kórónuveiruna ekki inn í fyrirtækið segir Sigmundur og það hafi gengið eftir. „Stundum þarf að taka óvinsælar ákvarðanir eins og að sleppa slátursölu til að auka öryggið.“

Sigmundur segir að vissulega hafi verið töluvert hringt og spurt út í slátursöluna en flestir sýnt því skilning þegar málið var útskýrt.

Bændur sveigjanlegir

Hann segir starfsfólk eiga þakkar skildar, það hafi lagt sitt lóð á vogarskál, án þess framlags hefði þetta ekki verið hægt. Sömuleiðis verktakar sem þjónusta fyrirtækið og þá ekki síst vill Sigmundur þakka bændum fyrir gott samstarf nú sem fyrr, en mikið mæði á þeim og þeir þurfi oft að vera mjög sveigjanlegir með t.d. afgreiðslu fjár. /MPP



Hrúturinn Blossi frá Teigi í Fljótshlíð er einn af nýju hrútunum á sæðingarstöðvunum. Mynd / Halla Eygló Sveinsdóttir

Sæðingarstöðvar á Suðurlandi og Vesturlandi: 25 nýir hrútar í boði

„Sæðingarnar byrja 1. desember og lýkur 21. desember. Við sendum sæði út í 15 til 20 þúsund ær en nýtingin á sæðinu er oft um 70%. COVID breytir því að ekki verða haldnir hrútafundir nema á netinu. Við verðum með 25 nýja hrúta á stöðvunum, sem er í meira lagi, oftast hafa þeir verið um 20,“ segir Sveinn Sigurmundsson, framkvæmdastjóri Búnaðarsambands Suðurlands.

Sveinn sér um stöðina í Þorleifskoti í Laugardælum og Torfi Bergsson um stöðina á

Hvanneyri á Vesturlandi. Af þessum 25 nýju hrútunum eru 13 hyrindir, 9 kollar, 1 feldhrútur, 1 forystuhrútur og svo ferhyrindur hrútur. Þá eru 5 hreinhvítir hyrindir, svartur, mórauður, grár og móflekktóttur.

„Hrútarir eru valdir eftir tveimur leiðum, annars vegar hrútar sem hafa skarað fram úr á búunum og eru farnir að sýna sig sem góðir ærfeður og hins vegar út frá kjótmati í afkvæmarannsóknunum sem heppnuðust mjög vel þetta haustið,“ segir Sveinn. Hrútaskráin er í vinnslu og mun koma út alveg á næstunni. /MHH



Eyjólfur Pétur Pálmason, forstjóri Vélfangs. Mynd / TB

Vélfang er „Framúrskarandi fyrirtæki Creditinfo“ árið 2020:

Þrátt fyrir COVID-19 verður árið líklega metár í sölu á jarð- og heyvinnutækjum

Eyjólfur Pétur Pálmason forstjóri Vélfangs segir að þrátt fyrir COVID-19 faraldursins þurfi bændur að vinna sín verk til að halda framleiðslu landbúnaðar-afurða gangandi. Það þýði um leiða að birgjar sem útvegi bændum dráttarvélar, heyvinnlutæki og annan búnað þurfi líka að standa sig í að sinna allri þjónustu í kringum það.

„Við höfum nokkuð getað haldið okkar striki varðandi tækjasölu og þjónustu við landbúnaðinn, en það hefur verið aðeins minna að gera í þjónustu við verktakabransann. Þrátt fyrir allt sýnist mér að þetta verði metár í sölu á jarð- og heyvinnutækjum,“ segir Eyjólfur.

Hann segir að fréttir af öllum þessum lokunum á ýmsum sviðum hafi þó auðvitað valdið því að einhverjar hafi þurft að draga úr sinni starfsemi. Eigi að síður sé útkoman í heildina ákveðin varnarsigur.

„Það hefur aðeins dregið úr bjartsýninni og þá bíða menn það af sér. Annars er það helst íslenska krónan sem hefur svolítið verið að stríða okkur og öll innkaup verða dýrari. Bændur geta þó ekki bedið endalaust og það þarf alltaf að endurnýja búnað.“

Með JCB, CLAAS, Fendt, Kuhn, Schäffer og Kverneland

Vélfang er sölu- og þjónustuaðili á vélum fyrir verktaka, bændur, sveitarfélög, sjávarútveg, fyrirtæki og stofnanir. Helstu vörumerki Vélfangs eru JCB, CLAAS, Fendt, Kuhn, Schäffer og Kverneland. Komu Schäffer liðléttingarnir til þeirra fyrir á þessu ári. Vélfang rekur síðan starfsstöðvar bæði í Reykjavík og á Akureyri.

„Við erum líka stórir í sölu á haugsugum, skítadreifurum, haughrærum og öllu sem því fylgir. Snemma tókum við þó þann pól í hæðina að skilgreina okkur sem sölu- og þjónustuaðila í vélum og tækjum fyrir landbúnað og verktaka. Hins vegar höfum við ekki farið út í að selja rekstrarvörur fyrir landbúnaðinn, eins og rúlluplast, net, áburð, rafmagnsgirðingar og fleira.“

Fjárfestu í nýju húsnæði á Akureyri

„Þá sýndum við okkar skuldbindingu við þennan markað með mjög stóri fjárfestingu í nýju húsnæði á Óseyrinni á Akureyri fyrir á þessu ári. Þangað fluttum við alla okkar starfsemi fyrir norðan. Þar rekum við tækjasölu og verkstæði með



Vélfang fjárfesti í nýju húsnæði á Óseyrinni á Akureyri fyrir á þessu ári.



Margir íslenskir bændur og verktakar eru hrifnir af Fendt dráttarvélunum þó þær séu sannarlega ekki þær ódýrustu á markaðnum. Eyjólfur Pétur segir ekki óalengt að menn sem einu sinni hafi prófað og keypt Fendt kaupir slíkar vélar aftur og aftur. Hér má sjá nýja Fendt vél úr 900 Vario seríunni sem er til í mörgum útgáfum og með mótörum sem skila frá 296 til 415 hestöflum.

5-6 starfsmönnum. Við teljum að þetta sé rétta leiðin til að bæta þjónustuna og auka sýnileika okkar á þessu svæði. Þannig rekum við öflugra þjónustu sjálfir á tveim stöðum á landinu. Svo nýttum við okkur verkstæði heimamanna á öðrum stöðum og viljum treysta það samstarf þannig að heimamenn á hverjum stað geti þjónustað okkar vélar. Það er mun hagkvæmara, bæði fyrir okkur og viðskiptavinina, en að senda þjónustubíla frá Reykjavík eða Akureyri um langan veg í aðra landshluta,“ segir Eyjólfur.



Framúrskarandi fyrirtæki Creditinfo árið 2020

Nú í október sl. hlaut Vélfang ehf. viðurkenningu frá Creditinfo sjötta árið í röð fyrir að vera eitt af Framúrskarandi fyrirtækjum árið 2020. Aðeins um 2% skráðra íslenskra fyrirtækja uppfylla kröfur og komast á listann. „Það er okkur í Vélfangi því mikill heiður að ná inn á þennan lista sjötta árið í röð en listinn er öflugur mælikvarði

á styrk og stöðugleika fyrirtækjanna sem ná inn á listann.“ Til að ná inn á listann þarf að uppfylla fjölmörg skilyrði en þau eru:

- Hefur skilað ársreikningi til RSK fyrir rekstrarárin 2017–2019
- Hefur skilað nýjasta ársreikningi á réttum tíma
- Er í lánsþæfiflokki 1, 2 eða 3
- Rekstrarhagnaður (EBIT) var jákvæður rekstrarárin 2017–2019
- Ársniðurstaða var jákvæð rekstrarárin 2017–2019
- Eiginfjárlutfall var a.m.k. 20% rekstrarárin 2017–2019
- Framkvæmdastjóri er skráður í fyrirtækjaskrá RSK
- Fyrirtækið er virkt samkvæmt skilgreiningu Creditinfo
- Rekstrartekjur voru a.m.k. 50 m.kr. rekstrarárin 2017–2019
- Eignir voru a.m.k. 100 m.kr. rekstrarárin 2017–2019

Þennan góða árangur 6 ár í röð þakka stjórnendur Vélfangs frábæru og traustu starfsfólki fyrirtækisins ásamt traustum hópi viðskiptavina. Þá hafa margir af viðskiptavinum Vélfangs, bæði bændur, verktakar og sjávarútvegsfyrirtæki líka staðið sig vel í sínum rekstri og fjölmargir þeirra hlutu viðurkenningu í ár. /HKr



Goðafoss í Þingeyjarsveit er meðal stærstu fossa á Íslandi en hann á sér forna og fræga sögu og þykir einn af stórkostlegustu fossum landsins. Mynd / Guðrún Dóra Brynjólfssdóttir

Umhverfisverðlaun Ferðamálastofu: Þingeyjarsveit fékk verðlaun fyrir uppbyggingu við Goðafoss

Þingeyjarsveit hlaut umhverfisverðlaun Ferðamálastofu fyrir árið 2020 fyrir uppbyggingu innviða við Goðafoss en sveitarfélagið hefur staðið fyrir henni undanfarin ár. Áætlað er að um 500 þúsund manns heimsæki staðinn árlega.

Goðafoss í Þingeyjarsveit er meðal stærstu fossa á Íslandi en hann á sér forna og fræga sögu og þykir einn af stórkostlegustu fossum landsins. Hann er formfagur og myndrænn en klettur á skeiðulaga fossbrúnninni greina fossinn í tvo meginfossa sem steypast fram af hraunhellunni skáhallt á móti hvor öðrum.

Vel að verki staðið

Verkefnið við umbætur á umhverfi Goðafoss hefur verið umfangsmikið, en byggt var upp beggja megin fossins til að vernda viðkvæma náttúru, bæta ásýnd staðarins og tryggja öryggi ferðamanna. „Mjög vel var að verki staðið þar sem heimamenn og fagaðilar unnu náið saman allan tímann til að skapa umhverfi sem bæði er aðgengilegt og öruggt fyrir ferðamanninn. Útsýnið að fossinum er óhindrað og hægt er að skoða hann allt árið,“ segir í frétt á vef Ferðamálastofu.

Unnið að verkinu frá 2013

Verkefnið var unnið á árunum 2013 til 2019 en Þingeyjarsveit hlaut fyrst styrk úr Framkvæmdasjóði ferðamannastaða árið 2013 í deiliskipulag og landslagshönnun og síðan í 6 ár eftir það í stíga- og pallagerð, merkingar, bílaplan og uppgræðslu. Umhverfisverðlaun Ferðamálastofu eru hugsuð sem hvatning og áminning til þeirra sem koma að ferðapjónustu um að huga vel að umhverfinu í allri skipulagningu og framkvæmd. Þau hafa verið veitt árlega frá árinu 1995 og er þetta því í 26. sinn sem þau eru afhent. /MPP

Verkfæri ehf. er nýr umboðsaðili fyrir Merlo S.p.A. á Íslandi

Verkfæri ehf. hefur tekið við Merlo umboðinu á Íslandi og mun þar af leiðandi sjá um alla sölu og þjónustu á þeim tækjum. Ef ykkur vantar einhverjar upplýsingar um verð á tækjum eða óskið eftir þjónustu, endilega hafið sambandi við okkur í netfangið merlo@vkvv.is eða hringið í síma 544 4210. Við munum aðstoða ykkur eftir fremsta megni.

Tengiliðir:

Ólafur Baldursson framkvæmdarstjóri • 892 9399 • ob@vkvv.is
Gunnar Sigurðsson vörustjóri Merlo • 788 9399 • gs@vkvv.is
Jóhann Sigurjónsson þjónustustjóri • 776 9399 • js@vkvv.is



Tónahvarf 3 • 203 Kópavogur • Sími: 544 4210 • GSM: 892 9399 • verkfaerihf.is • info@verkfaerihf.is



Hið sívinsæla dagatal Búsögu

nú fyrir árið 2021 er komið í sölu á aðeins 2.000 kr.

Fallegar myndir af dráttarvélum og fræðandi texti.

Tilvalin jóla- eða tækifærisgjöf.

Sendum í pósti um land allt.

Sími 894-9330 og netfang: busaga@simnet.is



ÖNNUMST ALLAR ALMENNAR VINNUVÉLAVIDGERÐIR



Vönduð og góð þjónusta



VHE • Melabraut 27 • 220 Hafnarfjörður • Sími 575 9700
Fax 575 9701 • www.vhe.is • sala@vhe.is

Magnús Leópoldsson lögg. fasteignasali

FASTEIGNAMIDSTÖÐIN

Hlíðasmára 17, 201 Kópavogi • Sími: 550 3000 Fax: 550 3001

Gott framboð af áhugaverðum jörðum

jardir.is

fasteignamidstodin@fasteignamidstodin.is - www.fasteignamidstodin.is



Höfum opnað nýjan sýningarsal og útisýningarsvæði

Verið velkomin í Trönuhraunið

Ávallt spritt og kaffi á könnunni

Vallarbraut.is
S-4540050



Hafliði Halldórsson matreiðslumeistari og framkvæmdastjóri.

Nördapáttur fyrir matgæðinga

Hafliði Halldórsson, framkvæmdastjóri Icelandic Lamb og matreiðslumeistari, hefur á undanförunu ári haldið úti hlaðvarpi um mat og matarmenningu sem hann kallar Máltíð.

„Ég vissi að mig langaði til að miðla sögum þeirra sem brenna fyrir mat og veit persónulega að í þeim hópi eru svo margir ástríðufullir og skemmtilegir að ég þóttist viss um að þetta yrði skemmtilegt, sem hefur verið raunin a.m.k. fyrir mig. Ég tók nokkurra mánaða hlé í sumar en er kominn af stað aftur og mun halda mínu striki þangað til ég verð uppiskroppa með umræðuefni og viðmælendur. Sem gerist líklegast seint. Á sama tíma eru mörg hlaðvörp sem fjalla um svipaða hluti, en ég tel mig eiga erindi inn í þá umræðu.“ segir Hafliði en áhersla þáttanna endurspeglar áhugasvið hans á hráefnum, aðferðum til varðveislu, verkunar og matargerðar.

„Áherslan er svolítið sjálfhverf því þetta er nördahugi á mat og matarmenningu. Ég vil tala við fólk með þekkinguna, sem er kannski fyrst og fremst fagfólk í matvælageiranum og bændur.“

Hafliði ólst upp í sveit á blönduðu búi og segist því skilja hvað það þýðir að hafa metnaðarfulla bændur sem sjá okkur fyrir úrvals hráefni auk þess sem hann starfaði lengi í veitingageiranum. „Þar er magnað að sjá hvað flinkasta fagfólkið okkar getur skapað og búið til gríðarleg verðmæti úr gæða hráefnum. Svo er auðvitað til margt fólk sem hefur gríðarlegan áhuga á þessum málaflokki án þess að hafa starfað beint við greinina sem ég ætla líka að spjalla við. Enda eðlilegt þar sem matur og matarmenning er svo stór þáttur í lífi allra og partur af hversdeginum.“

– Hvernig finnst þér að miðla upplýsingum gegnum hlaðvarp?

„Mér finnst miðillinn góður, hann býður upp á umræðu í dýptina sem er tæpast rúm fyrir í hefðbundnu útvarpi og sjónvarpi. Með lágum framleiðslukostnaði



Hafliði spjallaði við veitingamanninn Þráin Frey Vigfússon í síðasta þætti Máltíðar. Hann er einn þeirra sem segir keppnismatreiðslu hafa þróað hann sem fagmann, en hann keppti sjálfur lengi á þeim vettvangi ásamt því að hafa þjálfað keppendur og miðlað sinni reynslu áfram.

er hægt að ná til ótrúlega margra og efnið getur lifað góðu lífi löngu eftir að það fyrst var gefið út. Þeir sem nenna og hafa áhuga á efninu hlusta á þáttinn minn og hinir á eitthvað annað. Það er eftirtektarvert hvað ungt fólk nýtir formið mikið og sýnir að það er erindi fyrir ítarlegt efni og nördalega þætti fyrir afmarkaða hópa.“

Á næstu misserum hyggst Hafliði auka framleiðslu á Máltíðum.

„Ég ætla fyrst og fremst að hafa reglufestu í útgefnum þáttum. Ég vil, auk þess að hafa tugi manna á lista yfir væntanlega viðmælendur á höfuðborgarsvæðinu, líka fara með þáttinn út á land, hitta þar kokka, veitingamenn, bændur, sjómenn og fólk sem starfar í nýsköpun. Segja söguna af íslenskum hráefnum og matarhefðum sem svo speglast í nútímanum og fjölbreytileikanum í áhrifum frá hæfileikafólki af erlendum uppruna sem auðgar okkar mannlíf og matarmenningu. Svo er ég alltaf opinn fyrir góðum tillögum að efni og viðmælendum.“ segir Hafliði. /ghp

FRÉTTIR



Efri-Reykir yfirlitsmynd: Yfirlitsmynd frá Zeppelin Arkitektum af baðlóninu og hótelinu á Efri-Reykjum. Nóg er af heitu vatni á svæðinu. Skipulagssvæðið er 30 hektarar að stærð og liggur innan jarðarinnar Efri-Reykir í Bláskógabyggð. Mynd / Orri Árnason

Efri-Reykir í Bláskógabyggð:

Sjö milljarða króna baðlón og 100 herbergja hótél á teikniborðinu

Unnið er að útfærslu og fjármögnun á uppbyggingu baðlóns og 100 herbergja hótels á Efri-Reykjum í Biskupstungum í Bláskógabyggð.

Það er Þróunarfélagið Reykir ehf. sem stendur að framkvæmdinni en ferli undirbúnings, vinnsla umhverfisskýrslu og skipulagsferlis hefur tekið rúm fjögur ár. Af hálfu Þróunarfélagsins er vöktun á lífríki í og við Brúará afar mikilvæg til að tryggja lífríki svæðisins. Vatnshelgunarlína liggur 100 metra frá árbakka. Baðlón verða útbúin með fullkomnum hreinsibúnaði til að uppfylla skilyrði reglugerðar og frárennslu verður meðhöndlað miðað við ítrustu kröfur. Efri-Reykir eru á milli Laugarvatns og Úthlíðar og þar er afar gjöful borhola sem tekin

var í notkun árið 1988 og fóðrar m.a. Hlíðarveitu. Borholan gefur af sér 45–50 lítra á sek. af 145 °C heitu vatni og er með öflugri heitavats-holum á lághitasvæði á landinu. Þrátt fyrir það eru áform um að boruð verði viðbótarhola fyrir frekari orkuvinnslu á svæðinu.

7 milljarða króna verkefni

Upphafleg áform voru um að byggja tvö stór baðlón, þjónustubyggingu og 100 herbergja hótél, aðstöðuhús fyrir starfsmenn og möguleika á stækun hótelsins í 200 herbergi. Hámarks byggingarmagn hótels- og þjónustubyggingar verður 15.000 m² en endanleg útfærsla og stærð hefur ekki verið ákveðin.

Hugmyndirnar voru fyrst kynntar í sveitarstjórn Bláskógabyggðar árið 2016 en nýlega var samþykkt að gera ráð fyrir þeim í endurskoðun á aðalskipulagi sveitarfélagsins. Verkið hefur séð um undirbúning og útfærslu verkefnisins sem og alla vinnu við umhverfismál og gerð umhverfisskýrslu fyrir Þróunarfélagið.

Arkitekt er Orri Árnason hjá Zeppelin Arkitektum. „Á þessu stigi í COVID-faraldri er ekkert hægt að fullyrða um það hvenær framkvæmdir gætu hafist eða þeim verði lokið. Kostnaðaráætlun verkefnis hljóðaði upphaflega á 7 milljarða króna en mun væntanlega taka einhverjum breytingum.“ segir Orri, arkitekt verkefnisins. /MHH

Thorvaldsenfélagið fagnar 145 ára afmæli í dag:

Ömmujól á jólakortum félagsins 2020

Í dag fagnar góðgerðarfélagið Thorvaldsenfélagið 145 ára afmæli, en það var stofnað 19. nóvember árið 1875 af 24 reykviskum konum. Félagið hefur rekið verslunina Thorvaldsenbazar á Austurstræti samfleytt frá árinu 1901 þar sem varningur er seldur til fjárfestunar starfseminnar. Auk þess eru gefin út jólakort ár hvert. Þetta árið prýðir mynd eftir listakonuna Sigrúnu Eldjárn jólakortin, sem nefnist Ömmujól.

Thorvaldsenfélagið hefur í gegnum tíðina styrkt margvísleg málefni, sem öll tengjast börnum á einn eða annan hátt.

Stytta af Bertel Thorvaldsen

Þann 19. nóvember árið 1875 var afhjúpuð stytta af myndhöggvaranum Bertel Thorvaldsen á Austurvelli en það var afmælisdagur myndhöggvarans.

Nokkrar konur tóku sig saman og skreyttu völinn með fléttum úr íslensku lyngi ásamt ljóskefjum til þess að gera þessa stund sem hátíðlegasta.

Samstarf þeirra gekk svo vel að þær ákváðu að halda hópinn og láta gott af sér leiða. Þar með varð Thorvaldsensfélagið til. Allt starf

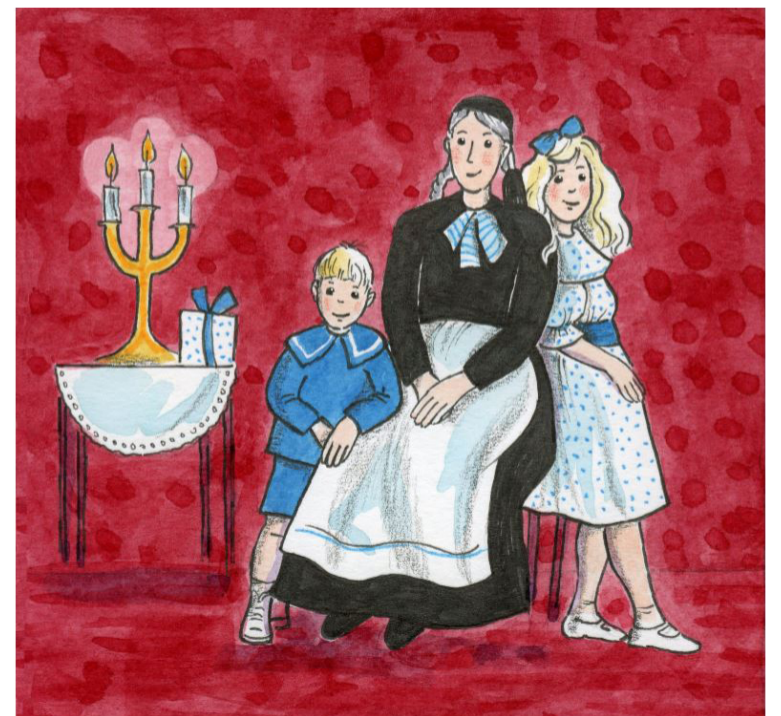

Jólakort Thorvaldsenfélagsins í ár prýðir mynd eftir listakonuna Sigrúnu Eldjárn, sem nefnist Ömmujól.

er unnið í sjálfboðavinnu. Fyrir um það bil 30 árum kom fyrsta jólakortin út.

Allur ágóði af sölu jólakortanna

rennur í sjóð til styrktar sykursjúkum börnum. Í kortinu er ljóð eftir Þórarín Eldjárn, bróður Sigrúnar, sem heitir Sálartýran.

Lely Center Ísland



STARTARAR í flestar gerðir dráttarvéla

Reykjavík: Krókháls 5F – Sími 414 0000 – www.vbl.is
Akureyri: Öðinsnes 2 – Sími 464 8600



Hvítárbrú við Iðu böðuð í jólaljósum. Brúin er 109 metra löng og var tekin í notkun 1957. Mynd / Páll M. Skúlason

Jólaljós á Hvítárbrú við Iðu

Nýlega voru jólaljósín kveikt á Hvítárbrú við Iðu í Laugarási í Bláskógabyggð en ljósakeðjur voru fyrst settar á brúna 1998 og gerðu sitt til að lýsa upp mesta skammdegðið, nær og fjær. Um 340 LED perur lýsa brúna.

Ljósakeðjurnar hafa verið teknar niður þegar farið er að birta og yfirfarnar áður en þær hafa síðan verið settar upp aftur í nóvember.

Félagar úr hjálparveitum hafa séð um uppsetninguna en forsvarsmenn verkefnisins eru þau Páll M. Skúlason, Jakob Narfi Hjaltason og Elínborg Sigurðardóttir. Bláskógabyggð samþykkti í haust að styrkja verkefnið í þrjú ár með kr. 150.000 á ári og stöðugt eru einstaklingar að leggja inn á reikning verkefnisins, enda gleður þessi lýsing marga í uppsveitunum. /MHH

Flóahreppur: Styrkur til íþrótt- og tómstundastarfs

Sveitarstjórn Flóahrepps hefur ákveðið að halda áfram að styðja við fjölskyldur barna sem eiga lögheimili í Flóahreppi með hvatastyrkjum sem nema að hámarki 60.000 kr á ári eins og verið hefur.

Umsóknareyðublöð þess efnis er hægt að nálgast á heimasíðu sveitarfélagsins. Auk þess leggur

velferðarráðuneytið til framlag til íþrótt- og tómstundastarfs barna tekjulágra fjölskyldna. Foreldrar eða forráðamenn þurfa að fara í gegnum persónulegan aðgang að island.is til þess að kanna hvort þeir eiga rétt á þessu framlagi, sem nemur 45.000 kr. á hvert barn á aldrinum 6–16 ára. /MHH



Jón Magni Ólafsson að afhenda verkið en með honum á myndinni eru þær Svanhildur Ólafsdóttir, formaður Krabbameinsfélags Árnessýslu, og Ingibjörg Jóhannesdóttir stjórnarmaður. Mynd / MHH

Höfðingleg gjöf frá mjólkurfræðingi á Selfossi

Nýlega mætti Jón Magni Ólafsson, mjólkurfræðingur á Selfossi og listmálari, færandi hendi og gaf Krabbameinsfélagi Árnessýslu málverk sem hann málaði í kjölfar þess að greinast með blöðruhálskirtilskrabbamein fyrir um átta árum síðan.

Magni segir að verkið sé táknrænt fyrir það hvernig er að greinast með krabbamein. Dökku litirnir tákna myrkrið og þungann sem fylgir því að greinast og takast á við óvissuna. Skipsstrandir tákni sjúkdóminn sem veldur því

að lífið skyndilega stöðvast og það er eins og maður sé fastur á skeri. Geislarnir sem brjótast í gegnum myrkrið og storminn eru tákn vonarinnar sem ávallt er til staðar og lýsir leiðina í ferlinu. Sjómaðurinn sem stendur vörðinn er tákn Krabbameinsfélagsins sem er stuðningur og styrkur við þann krabbameinsgreinda sem og aðstandendur hans. Í fjarska má sjá rauðleitt skip sigla óheft inn fjörðinn, rauður er litur lífsins og skipið táknrænt fyrir sigurinn sem hlaust og lífið heldur áfram. /MHH

Þú þarft ekki að fara af bæ til að kaupa jólagjafirnar

Við bjóðum úrval vefnaðar- og gjafavara með sterka tengingu við íslenska náttúru í vefverslun okkar

www.tundra.is

Tilvaldar jólagjafir fyrir bændur og búalið

Hönnunaryfirtæki í íslenski sveit, info@tundra.is, s. 893 0103

G GOES

T3b götuskráð
IRON 450 MAX LTD
Kr. 1.298.000
með vsk.
Bifreiðaskráð 1.590.000 m/vsk.

T3b götuskráð
COBALT 550 MAX LTD
Kr. 1.469.000
með vsk.
Bifreiðaskráð 1.790.000 m/vsk.

DRIFLÆSING FRAMAN OG AFTAN / HÁTT OG LÁGT DRIF / RAFLÉTTISTÝRI / DRÁTTARKÚLA / SPIL / STÓR DEKK / STILLANLEG FJÖÐRUN

AFLVÉLAR **JÖTUNN**

Vesturhrauni 3 // 210 Garðabær // 480 0000 // aflvelar.is // sala@aflvelar.is
Austurvegi 69 // 800 Selfoss // 480 0400 // jotunn.is // jotunn@jotunn.is

Wendel

HILLTIP VETRARBÚNAÐUR

Finnsk gæði sem henta vel fyrir íslenskar aðstæður

Tangarhöfða 1, 110 Reykjavík
551 5464 / wendel.is

FRÉTTIR

Hólar í Öxnadal einkafriðaðir vegna náttúruverndar

— Einkafriðlýsing er alþjóðlega viðurkennd og alþekkt í mörgum ríkjum

Hjónin Ólafur Valsson og Sif Konráðsdóttir, landeigendur jarðarinnar Hóla í Öxnadal, hafa ákveðið að stofna til svokallaðrar einkafriðunar jarðarinnar. Það gera þau vegna náttúruverndar-gildis jarðarinnar og mun stærstur hluti hennar njóta friðunar sem óbyggð víðerni. Einkafriðun landsvæða með þessum hætti er nýmæli hérlendis.

Um er að ræða um 1500 hektara landsvæði, eða 15 ferkílómetra, að mestu óbyggð víðerni á Hóladal, sem er 10 km langur og liggur í suður frá Öxnadal að Kambskarði í botni Skjöldalds í Eyjafirði og að jökli.

Ólafur segir að hugmyndin um einkafriðun hafi kviknað á ferð með fjölskyldunni í Namibíu fyrir tveimur árum þar sem þau kynntust margs konar einkafriðlýstum svæðum. Víða um heim hvetji stjórnmöld til slíkrar friðlýsingar.

Friðun jarðarinnar markar tímamót

Ólafur segir að fyrr á öldum hafi Hóladalur verið nýttur til beitar fyrir nautgripi meðal annars en þar er votlent og grösugt. Hefðbundinn búskapur hafi lagst af á jörðinni á síðustu öld og önnur starfsemi tekið við á þessari öld.

„Fyrir mynni dalsins er miðja fornir megineldstöðvar með óskju og framan hans er landslagsheild með miklum berglaupum umkringdum háum tindum, þar sem Hraundrangi er tignarlegastur. Friðun jarðarinnar markar tímamót að því leyti að íslenska ríkið hefur enn ekki friðlýst neitt landsvæði sem óbyggð víðerni, en einnig sökum þess að engin formleg einkafriðlýsing landsvæðis hefur enn verið gerð á Íslandi. Einkafriðlýsing er alþjóðlega viðurkennd og alþekkt í mörgum ríkjum heims.“

Einkafriðlýsing

Að sögn Ólafs hefur verndun landsvæða hér á landi jafnan verið gerð með því að ríkið friðlýsi þau, hvort heldur sem um er að ræða land í eigu ríkisins eða einkaaðila. „Ekkert mælir hins vegar gegn því að slík verndun landsvæðis til langframa sé gerð af félagasamtökum, sjálfseignarstofnunum eða einstaklingum.“

Alþjóðanáttúruverndarsambandið, International Union for Conservation of Nature, IUCN,



Hluti af korti Umhverfisstofnunar 28. febrúar 2014 af tillögu um friðlýsingu.



Ólafur Valsson, annar eigenda jarðarinnar Hóla í Öxnadal. Hólafjall í baksýn.

Mynd / Helga Osterby Þórðardóttir.

hefur á seinni árum mælt með einkafriðlýsingu sem viðbót við friðlýsingar opinberra aðila og gefið út sérstakar leiðbeiningar þar um. Íslenska ríkið er aðili að Alþjóðanáttúruverndarsambandinu líkt og meirihluti ríkja heims.

„Ég tel að landsvæðið sem ég hef umráð yfir uppfylli skilyrði sem verndarsvæði samkvæmt viðmiðum Alþjóðanáttúruverndarsambandsins. Málsmeðferð til skráningar svæðisins sem verndarsvæðis í flokki 1b, eða wilderness area, stendur nú yfir hjá helsta gagnabanka heims um verndarsvæði, World Database on Protected Areas, WDPA, sem rekinn er af Umhverfisstofnun Sameinuðu þjóðanna í samstarfi við Alþjóðanáttúruverndarsambandið. Ég á von á að skráningu ljúki fljótlega. Friðun óbyggðra víðerna er allströng friðun, en hún er talin eiga við á langstærstum hluta jarðarinnar Hóla og fer flokkunin eftir markmiðum verndunarinnar.“

Hluti svæðisins á Náttúruminjaskrá

Náttúruverndarráð setti friðlýsingu hluta þess svæðis sem um ræðir í for-

gang þegar árið 1978 með opinberri skráningu þess á Náttúruminjaskrá. Árið 2007 friðlýsti þáverandi umhverfisstofnun aðalmeðferð svæði þegar Hraun í Öxnadal var lýst fólkvangur.

Náttúrufræðistofnun Íslands mælti með friðlýsingu alls svæðisins í álitgerð til stjórnvalda 2013 og í kjölfarið vann Umhverfisstofnun að friðlýsingu ásamt sveitarfélaginu og gerði formlega tillögu að henni. Á árinu 2016 voru endurheimtir á jörðinni 10 hektarar af votlendis-svæði í samstarfi við stjórnmöld og hefur það svæði verið vaktað af Landgræðslunni og er hluti af samstarfi við nemendur Pelamerkurskóla í verkefni Skólur á grænni grein.

„Árið 2019 fólu við hjónin óháðri rannsóknarstofu að gera úttekt á svæðinu með tilliti til gildis þess sem víðernisvæðis. Í kjölfarið hófst málsmeðferð til skráningar svæðisins í alþjóðlega gagnabanka Umhverfisstofnunar Sameinuðu þjóðanna sem víðernisvæðis og stendur vinna við stjórnunaráætlun yfir.“

Vonandi hvatning til aukinnar friðunar

Ólafur segir að með einkafriðuninni vilji hann og Sif sýna í verki mikilvægi Hóla sem náttúruverndarsvæðis á landsvísu og skuldbinda verndun þess til allrar framtíðar.

„Ég vona að þetta geti orðið öðrum landeigendum, sem eru vörslumenn lands sem mikilvægt er að vernda, hvatning til að huga að möguleikum sem felast í einkafriðun, samhliða nýtingu þar sem við á.“

„Það má nefna að Ráðgjafarmiðstöð landbúnaðarins er nú í samstarfi við nokkra bændur á Vesturlandi að vinna að tilraunaverkefni í náttúruvernd í landbúnaði og gæti einkafriðun verið meðal þess sem kæmi til álita í því sambandi.“ segir Ólafur Valsson, dýralæknir og eigandi Hóla í Öxnadal að lokum.

NVH

Jólagleði fyrir alla fjölskylduna

Sjón þín, hugsun þín, skilningur þinn er bók sem inniheldur 49 hugleiðingar og heilræði sem sett eru upp í gamla sjónprófinu sem allir krakkar og fullorðnir þekkja svo vel.



Höfundur texta sjónprófanna er **Svein Guðmundsson** sem er lögblindur.

Sumir sjá bókina sem safn sjónprófa, aðrir líta á hana sem þrautabók, í augum annarra er hún heilræðabók. Skemmtun fyrir fólk á aldrinum átta til hundrað og átta ára.

Fæst í Pennanum/Eymundsson, Nettó, völdum Krambúðum og Bókakaffinu.



VANTAR ÞIG SEÐLA/KORTAVESKI?
Sendum frítt!

Drangey
Netverslun - www.drangey.is

Lely Center Ísland



EURO - TRIMA - ALÖ
Ásuðufestingar

Reykjavík: Krókháls 5F - Sími 414 0000 - www.lci.is
Akureyri: Óðinsnes 2 - Sími 464 8600



Framleiðnisjóður landbúnaðarins

ÓSÓTT STYRKLOFORÐ !

Lög um Framleiðnisjóð landbúnaðarins, FL, nr. 89/1966 falla úr gildi 31. desember 2020 og Matvælasjóður tekur við öllum eignum hans og skuldbindingum frá þeim tíma skv. lögum nr. 31/2020. Umsýsla Matvælasjóðs verður í Atvinnuvega- og nýsköpunarráðuneytinu, ANR. Umsýsla sjóðanna sem FL hefur haft með að gera fer jafnframt inn í ANR. Þeir aðilar sem sjá fram á verklok sinna verkefna til innheimtu styrkloforðs á allra næstu dögum getað sótt styrkloforðið með skýrsluskilum til Framleiðnisjóðs landbúnaðarins. Að öðrum kosti flyst afgreiðsla mála yfir í ANR.

Lokaskilafrestur skýrslna til grundvallar útborgunar árið 2020 hjá FL er til og með 1. desember n.k.

Skýrslum skal skilað til Framleiðnisjóðs landbúnaðarins, Hvanneyrargötu 3, 311 Borgarnes á netfangið fl@fl.is. Nánari upplýsingar veitir framkvæmdastjóri FL, Sigríður Bjarnadóttir, í síma 430-4300.

Framleiðnisjóður landbúnaðarins
Hvanneyri – 311 Borgarnes – sími 430 4300



LANDBÚNAÐARHÁSKÓLI ÍSLANDS

ENDURMENNTUN LBHI

» *Á sauðfjársæðingarstöðvunum er besta úrval landsins af erfðafni. Því fylgja engin smitefni. Á námskeiðinu læra nemendur rétt vinnubrögð og tímasetningar til þess að tryggja sem bestan árangur af sæðingunum.*

ÞORSTEINN ÓLAFSSON
DÝRALÆKNIR

Endurmenntun Landbúnaðarháskóla Íslands heldur tvö námskeið í sauðfjársæðingum í byrjun desember. Námskeiðin eru ætluð sauðfjársæðingum og öllum þeim sem hafa áhuga á eða starfa við sauðfjársæðingar. Kennari er Þorsteinn Ólafsson dýralæknir. Skráning og allar nánari upplýsingar á vef Endurmenntunar Lbhi.

endurmenntun.lbhi.is

2. desember
13:00-18:00
Hvanneyri og Hesti í Borgarfirði

3. desember
13:00-18:00
Stóra Ármóti Suðurlandi

LÍF & STARF

Jurtalitapúsl Hespuhússins:

Fallegt, fræðandi og fjölskylduvænt

Á þessum undarlegu tímum þegar erlendir ferðamenn láta ekki sjá sig þá þurfa mörg fyrirtæki að breyta um áherslur og aðlagast breyttum aðstæðum. Hespuhúsið í Ölfusi er opin jurtalitunarvinnustofa þar sem gestir geta komið og kíkt í jurtalitunarpottana, fræðst um gamalt handverk og keypt jurtalitað band.

Guðrún Bjarnadóttir náttúrufræðingur, sem rekur Hespuhúsið, segir að í ár hafi gestagangur verið rólegri og þá hafi gefist tími til að koma gamalli hugmynd í framkvæmd en það var jurtalitapúsluspil sem er fræðsluspúsl.

Púslund bita púsl

„Púslspilið er 1.000 bita púsl og myndin er af jurtalituðum bandhnyklum sem litaðir hafa verið í Hespuhúsinu. Með púslinu fylgir spjald með mynd til að púsla eftir og á bakhliðinni má sjá úr hvaða jurt hver hnykill er litaður. Einnig fylgir lítið bókarkorn með sögu jurtalitunar á Íslandi. Púslid sjálf er í fallegum poka og fræðsluefnið og púslid eru svo í kassa. Púslbitarnir eru óhefðbundnir en þeir eru mjög misjafnir í lögun sem eykur skemmtunina því þá má leita að bitum eftir lit og lögun.

Púsl eru sígild

Guðrún segir að mikill áhugi sé fyrir púslspilinu enda sameini það svo margt sem varð vinsælt á COVID-19 tímum eins og þrjónaskap og púsl og svo tenging þess inn í gamlar hefðir og náttúrunýtingu sem vaknaði eftir bankahrunið.

Púslspilið er allt í senn falleg, fræðandi og fjölskylduvæn jólagjöf. Verkefnið var styrkt af Sambandi sunnleuskra sveitarfélaga sem veitti átak-



Guðrún Bjarnadóttir náttúrufræðingur rekur Hespuhúsið. Mynd / Unnur Magna.

styrki vegna COVID-19 sem nefndust Sóknarfæri ferðapjónustunnar.

Hægt er að panta og fá upplýsingar um spilið á www.hespa.is /VH



Jurtalitapúsl Hespuhússins.



Með púslinu fylgir spjald með mynd til að púsla eftir og á bakhliðinni má sjá úr hvaða jurt hver hnykill er litaður. Einnig fylgir lítið bókarkorn með sögu jurtalitunar á Íslandi.

Bændablaðið
Smáauglýsingar 56-30-300

Úr sauðagulli verða til ýmsar kræsingar

60V MAX
FLEX-FORCE POWER SYSTEM™
EASY POWER

TORO

Count on it.



SNJÓBLÁSARI

SLÁTTUORF

HEKKKLIPPUR

NÝTT!

LAUFBLÁSARI

GARÐSLÁTTUVÉL

RAFHLAÐAN
60v
2,5Ah, 6,0Ah &
7,5Ah

VINNUVÉLAR
& LANDBÚNAÐUR

DESJAMÝRI 8, 270 MOSFELLSBÆR
+354 496 4400 / VINNUVELAREHF.IS

Ann-Marie Schlutz og maður hennar, Gunnar Gunnarsson, blaðamaður á Austurfréttum og Austurglugganum, eiga og reka fyrirtækið Sauðagull utan um framleiðslu á vörum úr sauðamjólk. Gunnar Jónsson, tengdapaðbi Ann-Marie, á og rekur Egilsstaðabúíð í Fljótssdal en á búinu eru um 350–400 ær. Nýverið kom á markað handgert konfekt frá Sauðagulli með karamellufyllingu og unnið úr sauðamjólk.

„Ég er með takmarkað hráefni af mjólk sem ég get fengið og þá þarf maður að hugsa hvernig maður getur nýtt það sem best. Ostagerð er sjálfsögð og fyrsta sem maður þvagar að gera sauðaost. En með því að heimsækja sauðfjárbú erlendis, sem



Lerkiaskjan utan um handgerða konfekt er framleidd í samstarfi við smið úr Fljótssdal, Hörð Má Guðmundsson, en hún er úr lerki úr Viðvallaskógi í Fljótssdal. Hún er hönnuð sem eftirlíking af gamaldags pennastokkum og hægt er að nota hana undir ýmislegt eftir að konfektolarnir hafa runnið ljúflega niður.



Ann-Marie Schlutz á veg og vanda að framleiðslu á sauðamjólk og selur vörur undir merkjum Sauðagulls. Hún hefur aðstöðu til framleiðslu í félagsheimilinu á Fljótssdal.

við höfum gert, þá koma margar hugmyndir, meðal annars þetta með konfekt,“ útskýrir Ann-Marie og segir jafnframt:

„Sauðamjólk var um aldir nýtt til manndís hér á landi og unnið úr henni skyr, smjör og ostar. Þekking á þessu mjög svo íslenska handverki hefur að mestu glatast. Sauðagull stefnir á að endurvekja handverkið með því að framleiða einstakar matvörur úr sauðamjólk. Með því er von mín að geta stutt íslenska sauðfjárrækt og hvetja aðra til að nýta þetta holla, bragðgóða og næringarríka hráefni.“



Sturinn, sem heitir Kubbur og er í kryddolíu, er gerður eftir uppskrift að fetaostuppskrift en vegna verndunar heitisins má ekki kalla hann fetaost því sá kemur upprunalega frá Grikklandi.

Hægt er að panta hjá Ann-Marie í gegnum Facebook-síðu Sauðagull eða í gegnum netfangið saudagull@outlook.com /ehg

Myndaði 100 útisundlaugar um allt land með flygildi

Bragi Þór Jósefsson ljósmyndari hefur myndað allar almennings-sundlaugar landsins með flygildi, 100 talsins, fyrir utan eina, á Ströndunum, en til hennar er einungis hægt að komast með bát. Hugmyndina fékk hann í upphafi kórónuveirufaraldursins þegar rétta tækifærið gafst til að mynda sundlaugar um allt land ofan frá séð.

„Ég byrjaði á þessu í vor og setti inn nokkrar myndir á samfélagsmiðla og fékk strax mikil viðbrögð. Ég byrjaði að mynda á höfuðborgarsvæðinu þegar COVID fór af stað, þá var allt tomt og það hentaði vel að fara að mynda sundlaugar. Síðan ákvað ég að þvælast um landið og fór hringinn en þá var ekki hægt að hafa þær allar tómar. Þetta er allt tekið í mikilli hæð, maður sér að það eru manneskjur á sumum myndunum en vitavonlaust að þekkja einhvern.

Þetta er allt tekið með flygildi en ég hef svoltið verið í því að taka þannig myndir. Það byrjaði fyrir um tveimur árum að ég fór að fikra mig áfram með flygildi því mig langaði að fá aðra sýn á brúðarmyndatökur og fékk oft skemmtileg sjónarhorn út úr því.

Þegar ég var byrjaður á því að leika mér með myndatökur með flygildi sá ég aðra möguleika og sundlaugardæmið er klassískt þannig. Þetta er búið að vera mjög skemmtilegt, ég byrjaði á Stokkseyri en tók ekki skipulega myndir af sundlaugunum fyrr en í mars. Síðan þróaðist þetta og ég fór út um allt land og er búinn að mynda allar úti almennings-sundlaugar landsins, 100 talsins, fyrir utan á Ströndunum en þangað þarf ég að komast með bát og stefni á að ná henni líka svo þá verða þær 101,“ segir Bragi sem býður nú myndirnar til sölu á síðu sinni, bragi.is. Varðandi framhaldið er aldrei að vita nema ljósmyndarinn haldi sýningu með sundlaugamyndunum eða gefi þær jafnvel út sem bók. /ehg



Selárlaug í Vopnafirði.



Bragi Þór Jósefsson ljósmyndari hefur myndað allar almennings-sundlaugar landsins með flygildi í kórónuveirufaraldrinum, 100 talsins, fyrir utan eina, á Ströndunum, en til hennar er einungis hægt að komast með bát.

Lely Center Ísland DRIFSKÖFT OG DRIFSKAFTAEFNI



Reykjavík: Krókháls 5F – Sími 414 0000 – www.vbl.is
Akureyri: Óðinsnes 2 – Sími 464 8600



Vélamaður/verkamaður í áhaldahúsi

Óskað er eftir áhugasömum, öflugum og úrræðagóðum starfsmanni í 100% stöðu við áhaldahús Hveragerðisbæjar. Í starfinu felast öll almenn störf við umhirðu og viðhald á stofnunum og opnum svæðum Hveragerðisbæjar.



HVERAGERDISBÆR

Menntun, reynsla og hæfniskröfur:

- Vinnuvalréttindi eru mjög æskileg
- Sjálfstæði í vinnubrögðum
- Samviskusemi, vönduð og skipulögð vinnubrögð
- Rík þjónustulund og mikil færni í mannlegum samskiptum er nauðsyn

Nánari upplýsingar veitir Höskuldur Þorbjarnarson umhverfisfulltrúi, í síma 483-4000 eða í tölvupósti hoskuldur@hveragerdi.is. Laun eru samkvæmt gildandi kjarasamningi Sambands íslenskra sveitarfélaga við viðkomandi stéttarfélag.

Umsóknareyðublöð má nálgast á heimasíðu Hveragerðisbæjar www.hveragerdi.is eða á bæjarskrifstofunni, Breiðumörk 20. Starfsferilsskrá ásamt öðrum upplýsingum sem umsækjandi vill koma á framfæri skal fylgja starfsúmsókn.

Umsóknnum ber að skila á skrifstofu Hveragerðisbæjar, Breiðumörk 20, 810 Hveragerði í síðasta lagi 27. nóvember n.k. eða með tölvupósti á netfangið mottaka@hveragerdi.is

Æskilegt er að umsækjendur geti hafið störf sem fyrst.

Hveragerðisbær

GRÆNU VELFERÐARGÓLFIN



www.comfortslatmat.com

Nánari upplýsingar gefur:

Grétar Hrafn Harðarson

Sími 892-1480

Nf: gretarhrafn@simnet.is

Bændablaðið

Auglýsingasíminn er

56-30-300



REKSTRARLAND ER BAKHJARL BÆNDA

Í Rekstrarlandi fást allar almennar rekstrarvörur fyrir landbúnað. Nilfisk hábrýstidælar, Exide rafgeymar, gæðasmurefni og olíur á vélarnar, Ecolab lágbrýstipvottatæki ásamt hreinsiefnum, sótthreinsandi og græðandi vökvar fyrir spena og júgur.



OPÍÐ ALLA VIRKA DAGA KL. 8-17

REKSTRARLAND verslun | Vatnagördum 10 | 104 Reykjavík | Söluver 515 1100 | rekstrarland.is

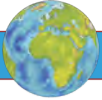

UTAN ÚR HEIMI

Breska fjölskyldufyrirtækið JCB 75 ára

– Hefur framleitt 750 þúsund traktorsgröfur á ferlinum og veðjar nú á rafknúnar smágröfur og vetnisknúna þungavinnuvélar

Löngu áður en tæknifyrirtæki voru að monta sig af hógværru byrjun sinni í bílskúr notaði Joseph Cyril Bamford örlítinn bílskúr til að búa til sína fyrstu vöru, sturtuvagn sem smíðaður var úr brotajárni úr seinni heimsstyrjöldinni. Í dag telja stjórnendur fyrirtækisins að vetni verði orkugjafi framtíðarinnar fyrir vinnuvélar.

Fyrirtækið sem JCB dregur nafn sitt af er skammstöfun á nafni stofnandans, Joseph Cyril Bamford, sem fagnar nú 75 ára afmæli sínu. Var því sérstaklega haldið upp á það



Joseph Cyril Bamford, stofnandi JCB.



Haldið upp á framleiðslu á JCB traktorsgröfu númer 750.000 í höfuðstöðvum JCB í JRocester, Staffordshire í Englandi. Lord Anthony Bamford, stjórnarformaður JCB er þriðji frá hægri á myndinni. Myndir / JCB

fyr á árinu þegar lokið var við smíð á traktorsgröfu númer 750.000.

Á heimsvísu starfa nú 12.000 manns hjá fyrirtækinu sem er með 22 verksmiðjur í fimm löndum og 750 sölumenn og er með þjónustu

á 2.000 stöðum. Fyrirtækið er enn í eigu Bamfor-fjölskyldunnar.

Til viðbótar við 75 ára afmælið á alþjóða vísu, heldur JCB einnig upp á 50 ára afmæli sitt í Norður-Ameríku þar sem fyrirtækið er með aðsetur á yfir 300 stöðum.

Vélfang ehf. hefur verið umboðsaðili JCB á Íslandi samkvæmt samningi við JCB Sales Ltd. sem gerður var 2009.

Helstu tímamót á 75 ára ferli JCB

- **1953:** Bamford finnur upp fyrstu gröfu JCB, Mk 1, og býr til eina vél með vökvaknúnunum gröfugálga (backhoe) að aftan og skóflu að framan. Þarna birtist fyrirtækismerki JCB fyrst á vél og var skráð sem vörumerki fimm árum síðar.
- **1962:** Fyrirtækið Dancing Diggers kom fram á sjónarsviðið og varð fastur liður á vörusýningum JCB. Þá var líka hafin framleiðsla á JCB 3C traktorsgröfunni.
- **1964:** Fyrirtækið flytur út fyrstu vél sína til Bandaríkjanna, JCB 4C traktorsgröfu.
- **1970:** JCB setur upp bandaríska bækið í Whitemarsh, nálægt Baltimore, Maryland.
- **1977:** Loadall skotbómulyftarinn er kynntur til sögunnar og hefur síðan verið eitt farselasta tæki fyrirtækisins. Fyrirtækið framleiddi 200.000 Loadall árið 2016.
- **1988:** Hulunni svipt af JCB GT, sýningareintaki af gröfu sem getur keyrt á 100 km hraða á klukkustund.
- **2000:** Fyrstu vélnar byrja að rúlla af framleiðslulínunni í nýju höfuðstöðvum JCB í Norður-Ameríku í Savannah í Georgíu.
- **2004:** JCB kynnir Dieselmax mótörinn. Í kjölfarið kynnti það nýju línu með því að setja heimsmet með JCB Dieselmax straumlínubílunum, sem náði 350,092 mph á Bonneville Salt sléttunni. Þetta heimsmet stendur enn.
- **2005:** Fyrirtækið fær 140 milljóna dollara verðlaun til að útvega bandaríska hernum sérútbúna traktorsgröfur til hernaðarverkefna, eða það sem kallað er „High Mobility Engineer Excavator“.
- **2013:** JCB fagnaði framleiðslu einnar milljónustu vélarinnar.



Árið 2005 fékk JCB 140 milljóna dollara verðlaun til að útvega bandaríska hernum sérútbúna traktorsgröfur til hernaðarverkefna, eða það sem kallað er „High Mobility Engineer Excavator“.



Fyrsti JCB Loadall skotbómulyftarinn var kynntur til sögunnar 1977.



Nýr JCB Loadall 520M skotbómulyftari.



JCB's Fastrac One setti í júní 2019 heimsmet með hraðskreiðustu dráttarvélinni sem skráð hafði verið í heimsmetabók Guinness.

- **2017:** JCB kemur inn á markaðinn með fyrstu rafknúna gröfu sína, 19C-1E.
- **2018:** Fyrirtækið setur nýja X-Series gröfur á markað.
- **2019:** JCB's Fastrac One setti í júní það ár heimsmet með

hraðskreiðustu dráttarvélinni sem skráð er á heimsmetabók Guinness. Náði hún 103,6 mílna hraða á klukkustund (167 km). JCB var samt ekki sátt við þennan árangur því að í október sama ár kom fyrirtækið með Fastrac Two sem náði 153.881 mílna hraða á klukkustund, eða um 251 km og var neðalhraðinn 135.191 mph (um 218 km).

- **2020:** Fyrirtækið gefur út að framleiddar hafi verið 750.000 traktorsgröfur. Í júlí kynnti JCB frumgerð af vetnisknúnni 20 tonna 220X beltagröfu, sem JCB fullyrðir að sé sú fyrsta í sínum flokki í heiminum fyrir verkta. /HKr.



Fyrsta framleiðsluvara JCB var þessi sturtuvagn sem kom á markað árið 1945.



Fyrsta traktorsgröfa JCB sem seld var til Bandaríkjanna árið 1964.

Alternatorinn eða startarinn bilaður?

Viðgerðir og sala á alternatorum og startörum í flestar gerðir bíla, báta og vinnuvéla.

Hjólástillingar, úrval af ljósum á kerrur og eftirvagna, kerrutenglar, kaplar, perur og tengi.

Sendum um allt land.

www.pgs.is
pgs@pgs.is
s 586 1260
Viðarhöfði 1, 110 Reykjavík



PG Startþjónustan
Alternatorar & Startarar



Í júlí kynnti JCB frumgerð af vetnisknúnni 20 tonna 220X beltagröfu, sem JCB fullyrðir að sé fyrsta vetnisknúna beltagrafan í heiminum.

Loftslagsvænar vinnuvélar frá JCB

Vetnisknúna 20 tonna beltagrafa JCB sem kynnt var í júlímánuði er búin að vera í prófunum við vinnu í jarðvegsnámu í heilt ár. Bamford lávarður, stjórnarformaður JCB (Antony Paul Bamford, Baron Bamford, sonur Joseph Cyril Bamford stofnanda JCB) segir að hönnun þessara fyrstu vetnisknúna beltagröfur sé mjög spennandi verkefni um leið og fyrirtækið feti sig nú inn á slóð án kolefnislosunar.

„Á komandi mánuðum mun JCB halda áfram þróun við að fullgera þessa tækni með prófunum á frumgerðinni. Við munum halda áfram að vera í fararbroddi varðandi tækni sem lýtur að framtíð án losunar kolefnis.“

Á síðasta ári var tilkynnt um að hafin yrði framleiðsla af fullum krafti á rafknúnum smágröfum sem hafa tegundarheitið JCB 19C-1E. Þá hefur JCB einnig unnið að gerð rafmagnsútgáfu af Teletruk



JCB rafknúnar smágröfur komu á markað 2017.

skotbómulyftararum sem fær heitið JCB 30-19E.

Auk þess að vinna að vetnis- og rafknúnum tækjum segja talsmenn JCB að fyrirtækið hafi næstum útrýmt losun á skaðlegustu efnunum með nýjustu dísilmotorunum. Samkvæmt gögnum fyrirtækisins hefur nituroxíð lækkað um 97%, sótaginur um 98% og losun koltvísýrings hefur minnkað um næstum helming á undanförunum árum. /HKr.



Verksmiðjan, sem samvinnufélagin Nortura og Fellekjöpet í Noregi hafa nú fjárfest í, er mjög sjálfvirk og krefst ekki margra starfsmanna en kostnaður við að koma henni á fót var í kringum tveir milljarðar íslenskra króna.

Myndir / Sune Eriksen/Norilia

Vinna hágæðaprótein úr kjúklingabeinum

Samvinnufélagin Nortura og Fellekjöpet í Noregi hafa nú fjárfest fyrir hátt í tvo milljarða íslenskra króna í sjálfvirkri verksmiðju sem vinnur úr kjúklingabeinum hráefni sem úr verður 100% prótein. Nú vonast forsvarsmenn fyrirtækisins til þess að varan verði vinsæl útflutningsvara. Hráefni sem hingað til hefur verið nýtt í dýrafóður verður nú notað til manneldis.

varphætur við framleiðsluna þar sem þær eru oft ataðar í eggjahvítu sem er ofnæmisvaldur en unnið er að þeim möguleika að geta nýtt þær.

Margir nýtingarmöguleikar

Markaðssetning á vörinni gengur út á góða dýravelferð og engri notkun á sýklalyfjum. Varan er ekki ódýrasta prótínið á markaðnum.

„Ferlið sem við notum heitir ensímatískt vatnsrof þar sem við notum vatn og náttúruleg ensím í samsetningu við tíma og hitastig til að brjóta niður skrokkinn, lærlegg, háls og bein. Síðan afvirkjum við ensímín til að skilja frá þrjú innihaldsefni, prótín, fitu og óleysanleg prótín ásamt steinefnum þar sem

prótínin eru verðmætust,“ segir Heidi og bætir við:

„Það er spennandi að vinna með prótín í íþróttavörum vegna þess að þau eru vatnsrofin því þá skiptast þau niður í minni einingar sem er auðveldara fyrir líkamann að vinna úr. Við erum að þróa vörur fyrir íþróttaiðnaðinn og stefnum á Bandaríkja- og Kínamarkað. Ef það tekst eins og við áætluðum er það risastór markaðir. Einnig er hægt að nota vöruna beint í mat til bragðbætingar og til að auka prótíninnihald. Við stefnum á að nýta þetta einnig í gæludýrafóður af dýrari tegundinni en möguleikarnir eru margir, eins og sem næringarviðbót í mat fyrir eldri borgara og jafnvel í snyrtivörum.“ /ehg - Bondebladet



Framleiðsla á prótíni úr kjúklingabeinum er í kringum 10 þúsund tonn á ári og getur nýja verksmiðjan afkastað helmingi meiri framleiðslu.

„Próteinefnið sem kallast hydrolysat verður nú nýtt í vörur sem er viðurkennt til manneldis en áður hefur þetta til dæmis verið notað í hundafóður. Við munum byrja á að selja til Norður-Ameríku, Evrópu og Asíu og okkur nægja í raun 3-5 viðskiptavinir á hverjum stað til að selja það magn sem við höfum framleiðslugetu til. Viðskiptavinirnir fá kraft í duftformi sem er tilbúinn til notkunar og er í raun á bragðið eins og kjúklingakraftur. Þetta er ekki mikið magn núna í byrjun en við erum sannfærð um að þetta muni vaxa hratt enda möguleikarnir miklir,“ segir Heidi Alvestrand, þróunarstjóri í dótturfyrirtæki Nortura, Norilia. Enn sem komið er getur fyrirtækið þó ekki nýtt

YLEININGAR

YLEININGAR ERU LÉTTAR STÁLKLÆDDAR SAMLOKUEININGAR SEM FÁST MEÐ ÞÉTTIFRAUÐS- EÐA STEINULLARKJARNA.

Einingarnar eru sterkar og burðarmiklar og fást með mismunandi yfirborði og litum að eigin vali. Helstu kostir þess að nota samlokueiningar er auðveld og fljót uppsetning, auðveld þrif, mikil burðargeta, mikið einangrunargildi og er ódýr kostur ef miðað er við hefðbundnar lausnir.

Yleiningar henta vel fyrir eldri gripahús þar sem skipta þarf út þak- og eða veggjálklæðningum.

BALEX yleiningar eru framleiddar undir ströngu eftirliti samkvæmt viðurkenndum evrópskum stöðlum.

Hafðu samband: bondi@byko.is

BALEXMETAL

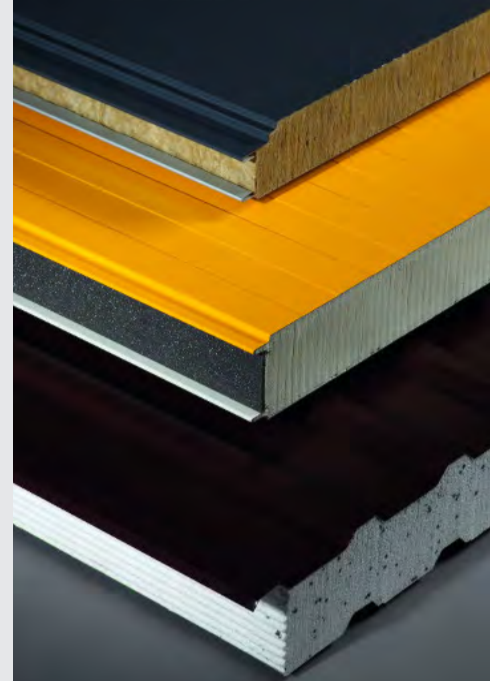

byko.is

BYKO

GERUM ÞETTA SAMAN



ÍSLENSK FRAMLEIÐSLA
Á BÍLSKÚRS- OG IÐNAÐARHURÐUM

ISHURDIR

www.ishurdir.is

564-0013 | 865-1237

Lífræn hreinsistöð



- Fyrirferðalítill fullkomin sambyggð skolphreinsistöð
- Uppfyllir ýrstru kröfur um gæði hreinsunar
- Engin rotþró eða siturlögn 25 ára ábyrgð
- Tæming seyru á þriggja til fimm ára fresti
- Engir hreyfanlegir hlutir
- Stærðir frá 6 - 55 persónueiningar



wpl
Diamond



IÐNVER

Tunguhálsi 10 - 110 Reykjavík
Sími 517 2220 - petur@idnver.is

Bændablaðið
Kemur næst út
3. desember

Lely Center Ísland

ZETOR
VARAHLUTIR



Reykjavík: Krókháls 5f - Sími 414 0000 - www.vbl.is
Akureyri: Óðinsnes 2 - Sími 464 8600

Herdís Magna Gunnarsdóttir, nýkjörinn formaður Landssambands kúabænda:

„Hlakka til að takast á við áskoranir greinarinnar“

Margrét Þóra Þórsdóttir
mth@bondi.is



„Ég hlakka til að takast á við áskoranir greinarinnar og vil nýta tímann vel til að eiga gott samtal og vinna að faglegum málum greinarinnar, eins og að styrkja frekari þekkingu, rannsóknir og þróun. Við þurfum að taka vel utan um loftslagsmál greinarinnar, stuðla að bættri ímynd nautgripaæktarinnar, halda styrkleikum okkar á lofti og bæta merkingar matvæla til að auðvelda neytendum að velja okkar vörur;“ segir Herdís Magna Gunnarsdóttir, nýkjörinn formaður Landssambands kúabænda.

Herdís Magna er 33 ára, bóndi á Egilsstaðabúinu og er af fimmtu kynslóð Egilsstaðabænda.

Hún og eiginmaður hennar, Sigbjörn Þór Birgisson, eiga búið til helminga á móti foreldrum hennar, Vigdís M. Sveinbjörnsdóttur og Gunnari Jónssyni. Þau hjónin eiga tvo syni, Birni Hrafni, 5 ára og Pálmar Flóka, 2 ára.

Herdís Magna er yngst þriggja systkina, stúdent frá Menntaskólanum á Akureyri og lauk síðar BSc. prófi frá Landbúnaðarháskóla Íslands og Hólum. Þau Sigbjörn Þór fluttu aftur heim til Egilsstaða árið 2012 og hófu þá þegar að vinna sig inn í búskapinn hjá foreldrum hennar. Mjólkur- og nautakjötsframleiðsla er stunduð á Egilsstaðabúinu ásamt því að þar er rekin lítil heimavinnsla með mjólkurafurðir, en bróðir hennar, Baldur Gauti, og hans kona, Eyrún Hrefna, sjá að mestu leyti um hana.

Sama þróun í kúabúskap hér og á öðrum Norðurlöndum

Þróun í rekstri kúabúa hér á landi um langa hríð hefur verið í þá átt að búum hefur fækkað og þau stækkað. Svipuð þróun er upp á teningnum víðar, t.d. á öðrum Norðurlöndum. „Þrátt fyrir fækkun búa og mjólkurkúa hefur framleiðslan aukist jafnt og þétt, hún hefur haldist nær óbreytt undanfarnin ár. Það má fyrst

og fremst rekja til þess að búin hafa stækkað og nýtt hækkað. Meðalþú framleiða nú um 275 þúsund lítra af mjólk á ári samanborið við um 115 þúsund lítra fyrir 20 árum;“ segir Herdís Magna.

Hún bendir á að básafjós verði úrelt árið 2035 og flestir sem hætt hafa í greininni búa við aðstöðu sem þarfnast töluverðra og kostnaðarsamra endurbóta eigi þau ekki að úreldest samkvæmt reglugerðum.

Nokkur atriði í búvörusamningnum séu hins vegar sérstaklega hugsuð til að styðja við minni bú.

Hámark er á því hvað einstaka framleiðandi getur fengið háan hluta af stuðningsgreiðslum, hámark var sett á hlutfall hvers framleiðanda af heildargreiðslumarkmi hvers árs og gripagreiðslur trappast niður með fjölda kúa þannig að minni bú fá hlutfallslega hærri stuðningsgreiðslur.

Við endurskoðun var jafnræði meðal framleiðenda í kvótakaupum aukið þar sem komið var á hámarksverði auk þess sem hámark var sett á það magn sem hver aðili má kaupa á hverjum markaði með greiðslumark mjólkur.

Kvótakerfið ekki fullkomið en besta lausnin núna

Herdís Magna er nokkuð sátt við kvótafyrirkomulag í mjólkurframleiðslunni og telur meirihluta kúabænda vera sama sinnis. Vilji bænda hafi berlega komið í ljós þegar kosið var um það á sínum tíma, tæp 90% mjólkurframleiðenda vildu halda í kvótakerfið.

„Kvótakerfið er ekki endilega fullkomið en það er besta lausnin sem við höfum núna að mínu mati. Við getum haldið áfram að leita betri leiða en ég tel það ekki neinum til hagsbóta að stökkva á ógrundaðar hugmyndir að breytingum bara breytinganna vegna;“ segir hún.

Framleiðslugeta kúabúa hefur stóraukist á síðustu árum og er eftirspurn eftir greiðslumarkmi í samræmi við það. Framboðið er ekki eins mikið en tvær lausnir eru fyrir hendi til að auka framboð á því, annars vegar nefnir hún að



„Ég hlakka til að takast á við áskoranir greinarinnar og vil nýta tímann vel til að eiga gott samtal og vinna að faglegum málum greinarinnar;“ segir Herdís Magna Gunnarsdóttir, nýkjörinn formaður Landssambands kúabænda.

Myndir / Úr einkasafni

framleiðendum fækki og hins vegar að hlutdeild íslenskra kúabænda á markaði aukist. „Við viljum forðast fyrri kostinn eftir fremsta megni og horfum frekar til sterkar hagsmunabaráttu og aukinnar vörubrúunar.“

Saddir af umræðu um búvörusamning og kvótamál

Bændur höfðu komið sér saman um að fara fram á hámarksverð og að það yrði ekki hærra en sem næmi tvöföldu afurðastöðvaverði á hverjum tíma. „Það fékkst því miður ekki í gegn við endurskoðun búvörusamningsins. Það var mikil spenna á markaði þar sem eftirspurnin var mikil en hreyfingin engin. Ég tel að óvissa um fyrirkomulag hvers markaðar hafi haft mest áhrif á að lítil hreyfing var á greiðslumarkmi og það var mikilvægt að koma á vissu og hreyfingu á viðskiptin. Lendingin í samningnum við ríkið var að koma á hámarksverði með greiðslumark mjólkur, það yrði þrefalt afurðastöðvarverð og það myndi gilda út árið 2023, þegar næsta endurskoðun mun eiga sér stað. Við höfum séð jákvæða þróun á síðustu tveimur mörkuðum eftir að hámarksverð var fest í sessi og séð aukna hreyfingu á greiðslumarkmi;“ segir Herdís Magna og bætir við að hún hafi skynjað það á samtölum sínum við bændur undanfarið að flestir eru orðnir saddir af umræðu um búvörusamninga og kvótamál og vilja nýta tímann núna til að einbeita sér að öðrum mikilvægum málum greinarinnar.

Verndartollar landbúnaðarframleiðslunnar billausir

Eitt þeirra mála sem ofarlega hafa verið á baugi í umræðunni eru tollamál og hefur Herdís Magna



Kúabændur á Héraði og fjórðum tóku þátt í Skógardeginum mikla 2019 og heilgrilluðu naut sem gestum og gangandi var boðið upp á. Ingibjörg Ásta Ingvarsdóttir er með Herdís Mögnu á myndinni.



Það fer vel um Pálmar Flóka í finu sæti á dráttarvélinni.



Nestispása í Stapavík, norðan Héraðssanda í helgarfríi á liðnu sumri. „Við reynum eins og við getum að nota þá daga sem við komumst frá til að gera eitthvað saman fjölskyldan og skoða landið;“ segir Herdís Magna, en með henni eru eiginmaðurinn Sigbjörn Þór Birgisson og synirnir Birni Hrafni og Pálmar Flóki.

Lýst þeirri skoðun sinni að hún vilji endurskoða tollasamning okkar við Evrópusambandið. Hún segir að íslensk nautgriparækt þurfi að búa við sanngjarnt starfsumhverfi og það hafi verið sér mikið kappsmál að vinna að bættri stöðu í tollamálum.

„Það er mikilvægt að við áttum okkur á því hvaða auðlind við búum yfir og hlúum að þeim verðmætum sem við eigum í innlendri matvælaframleiðslu en verndartollar landbúnaðarvöru eins og þeir eru í dag eru orðnir bitlausir,“ segir hún. Mikilvægt sé í það minnsta að endurskoða tollasamninginn og hafi fulltrúar síðasta aðalfundar LK samþykkt ályktun þar sem er farið fram á að stjórnvöld leiti allra leiða til að samningnum verði sagt upp.

„Forsendur samningsins eru brostnar eftir útgöngu Breta úr ESB og fækkun ferðamanna undanfarin ár. Helsti útflutningsmarkaður okkar hefur verið Bretland en innflutningur landbúnaðarvara kemur hins vegar að mestu leyti frá öðrum ESB-ríkjum.

Að semja um kíló á móti kíló líkt og var gert er fráleitt. Sem dæmi má nefna að á meðan ESB fær innflutningskvóta sem nemur 10% af ostamarkaðnum hérlendis fær Ísland aðgang að 0,009% af ostamarkaði ESB.“

Nautakjötsframleiðslan komin á bjargbrúnina

Bendir Herdís Magna á að margt fleira sé að þegar að tollamálum kemur og virðist pottur víða brotinn í tollaframkvæmd og -eftirliti. „Þessum málum verður að koma í lag. Þar liggur mikið undir fyrir bændur, neytendur, ríkið og þá innflutningsaðila sem sannanlega fara eftir settum reglum,“ segir hún. Tollamálin hafi mikil áhrif á greinina og vandi nautakjötsframleiðslunnar sé mjög aðkallandi. Fækkun ferðamanna og aukinn innflutningur á auknum tollkvótum og lægri aðflutningsgjöldum hafi komið kjötframleiðendum og afurðastöðvum þeirra í mjög erfiða stöðu. „Nautakjötsframleiðslan er komin á bjargbrúnina og ég óttast verulega um stöðu greinarinnar ef ekkert verður að gert.“

Auknar heimildir til samstarfs yrðu til bóta

Auk þess sem brýnt sé að endurskoða tollasamninginn við ESB og bæta eftirlit segir Herdís Magna greininni nauðsynlegt að frestað verði eða fallið frá útbóði tollkvóta fyrir fyrri helming næsta árs. Önnur leið til að styrkja

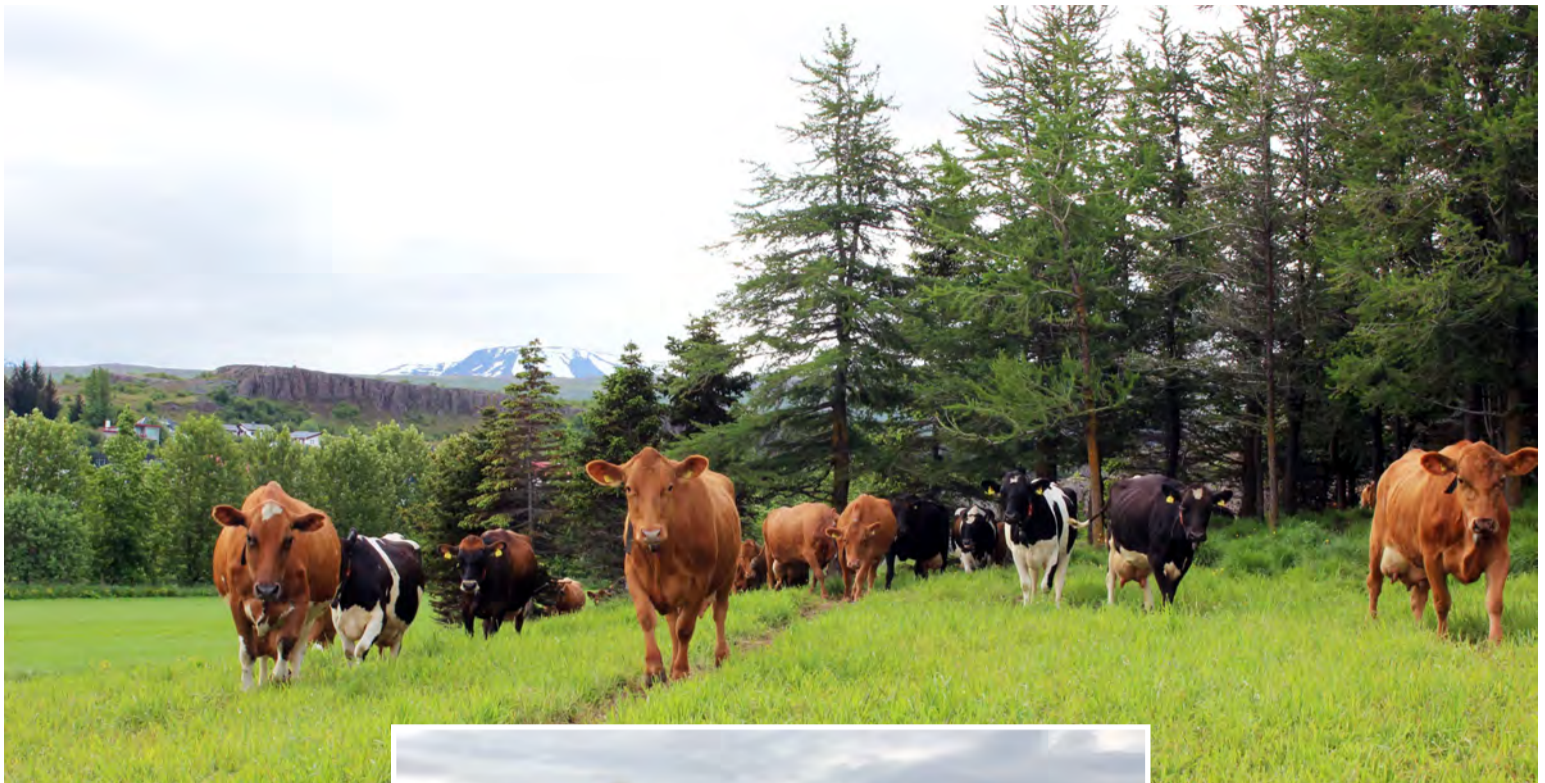

Egilsstaðakýrnar.

samkeppnisstöðu innlendra kjöt-afurðastöðva sé að veita greininni auknar heimildir til samstarfs og aukinnar hagræðingar. „Við höfum mjög gott fordæmi um það í mjólkurframleiðslunni og víða um heim eru sérreglur um samkeppni í landbúnaði. Það er vegna þess að stjórnvöldum á hverjum stað er ekki sama um innlenda matvælaframleiðslu. Markmið landbúnaðarstefnu eða stefnu um fæðuöryggi víkja þá samkeppnisáhrifum til hliðar þó að það sé hvergi án skilyrða. Þá þarf líka að horfa til þess að litla Ísland er það í samanburði við önnur lönd og við þurfum að gera það sem við getum til að styrkja samkeppnisstöðu innlendra framleiðslu gagnvart innfluttum afurðum,“ segir hún.

Engir styrkir til landbúnaðar vegna kórónuveiruástandsins

Birgðasöfnun sé stór þáttur í vanda afurðastöðva vegna snöggra breytinga á eftirspurn og framleiðendur erlendis búi við svipaðan vanda en önnur ríki hafa brugðist við vegna heimsfaraldursins og veitt talsverða styrki til síns landbúnaðar, m.a. í formi styrkja til birgðasöfnunar. „Við þurfum að átta okkur á því hvað mikilvægt er að við styrkjum innlenda matvælaframleiðslu, það er full ástæða fyrir því að aðrar þjóðir verja sína matvælaframleiðslu og veita auknum



Hér er Herdís Magna með eldri syninum, Birni Hrafni, upp á handriðinu á pallinum hjá Fjóshorninu, sem er litla kaffihúsið sem rekið er við Egilsstaðabúíð.

fjárstyrkjum til landbúnaðarmála í ljósi ástandsins. Þetta skekkir svo enn frekar okkar samkeppnisstöðu á meðan íslenskur landbúnaður fær

engna styrki vegna ástandsins sem hefur skapast af völdum kórónuveirunnar.“

Dýrmætt að halda lífi í innlendri matvælaframleiðslu

Herdís Magna bendir á að Íslendingar búi yfir mikilli auðlind í innlendri matvælaframleiðslu og því þurfi að koma á framfæri. Lyfjanotkun sé í algjöru lágmarki, aðgangur að hreinu drykkjarvatni þykir nánast sjálfsagður og kröfurnar um aðbúnað bæði dýra og starfsfólks í matvælaframleiðslu séu mjög miklar hér á landi. Þar að auki, vilji menn horfa til loftslagsmála, þá sé kolefnisspor íslensks nautakjöts á pari við erlenda framleiðslu og liggur í neðri mörkum. Og þá þurfi ekki að flytja kjötið þvert og endilangt um hnöttinn.

„Það er okkur sem þjóð dýrmætt að halda lífinu í innlendri matvælaframleiðslu og þar með öllum þeim fjölda starfa sem til eru við framleiðslu matvæla, það er vænlegri kostur en að bæta fólki á atvinnuleysisrá og treysta á innflutning með tilheyrandi útstreymi gjaldyris,“ segir Herdís Magna.



Sonur og kálfur.

Hnífatætarar

230 cm (70hp+) cat2	Kr. 525.000 + vsk
200 cm (50hp+) cat2	Kr. 495.000 + vsk
180 cm (40hp+) cat1	Kr. 305.000 + vsk
150 cm (30hp+) cat1	Kr. 285.000 + vsk

Sveitakassi

150 cm	cat1	Kr. 95.000 + vsk
--------	------	------------------

Öflugir kurlarar í úrvali

8 cm (6,5hp+) bensínvél		Kr. 165.000 + vsk
12 cm (15hp+) bensínvél*		Kr. 525.000 + vsk
10 cm (20hp+) traktor*	RPM 540	Kr. 425.000 + vsk
17,8 cm (50hp+) traktor*	RPM 540	Kr. 725.000 + vsk
25 cm (90hp+) traktor*	RPM 1000	Kr. 985.000 + vsk

*Kurlarar með vökvastýrðri innmötun.

Við sendum í einum grænum Harðskafi

www.hardskafi.is - sala@hardskafi.is - Sími 896 5486

Málþingið Lífræn ræktun, umhverfi og lýðheilsa:

Ísland ákjósanlegt fyrir lífræna ræktun

– Hringrás lífræna úrgangsefna þarf að vera skilvirkari

Sigurður Már Harðarson
smh@bondi.is



Fimmtudaginn 12. nóvember stóð Fagråd í lífrænum búskap fyrir málþinginu Lífræn ræktun, umhverfi og lýðheilsa. Málþingið var haldið með fjarfundarfyrirkomulagi, en fundarstjóri var Ragnheiður I. Þórarinsdóttir, rektor Landbúnaðarháskóla Íslands. Fjallað var um ýmsar hliðar á lífrænni ræktun og umhverfismálum; jarðvegsgerðir og kolefnisbindingu, lífræna áburð, möguleika lífrænt vottaðra íslenskra afurða – og heilnæmi þeirra – og hagnýt atriði varðandi aðlögun að lífrænum búskap.

Samhljómur var í fyrirlesurum um að bryn þörf sé á betri nýtingu lífræna úrgangsefna.

Meiri kolefnisbinding í lífrænni ræktun

Þorsteinn Guðmundsson, doktor í jarðvegsfræði frá Háskólanum í Aberdeen og prófessor við Lbhí, tók fyrstur til máls. Hann fór yfir nokkrar rannsóknir sem geta gefið vísbendingar um hvort kolefnisbinding sé meiri í jarðvegi í lífrænni ræktun samanborið við hefðbundna ræktun. Hann sagði að nánast engar íslenskar rannsóknir væru til um þessi mál og erlendrar rannsóknir hafi aðallega beinst að akurlendi, en ekki túnun.

Erlend yfirlitsgrein frá 2012, sem Þorsteinn vísaði til, sýndi að lífrænt kolefni var heldur meira í

tilraunareitum í lífrænni ræktun samanborið við hefðbundna ræktun. Meira hafði bundist jarðveginum og lífrænt efni jókst. Hann segir að hafa beri í huga að yfirleitt sé það þannig að mun minna lífrænt efni sé í góðum jarðvegi erlendis en almennt á Íslandi. Í þessari rannsókn sé hlutfallið 3,5 til 4,5 prósent – en það sé oft 10 til 20 prósent á Íslandi.

Önnur rannsókn sem Þorsteinn greindi frá sýndi að uppsöfnun kolefnis væri mjög mikil yfir langan tíma, með búfjáraþurði einum saman, en fór heldur hnignandi til langs tíma í hefðbundinni áburðargjöf með tilbúnum áburði.

Þorsteinn segir ljóst af rannsóknum að með lífrænum áburði muni fást meira jarðvegslíf, betri húmus, og dreifingu á meiri dýpt. Auk lífræns áburðar væri ákjósanlegt að nota smára eða lúpínu. Með lífrænum áburði megi búast við álfka mikilli eða meiri bindingu á kolefni en fengist hefur með notkun tilbúins áburðar.

Hann segir að með lífrænni ræktun í mójarðvegi á Íslandi megi búast við að kolefnismagn aukist en eins og erlendis sé rétt að gera ráð fyrir að hámarki sé náð, trúlega eftir einhverja áratugi. Tilraunir sem hafa verið gerðar á Sámsstöðum, Akureyri og á Skriðuklaustri með tilbúinn áburð sýni fram á þetta og væntanlega myndi enn meira safnast upp ef lífrænn áburður væri notaður.

Engar rannsóknir til hér á landi um akurlendi

Engar rannsóknir hér á landi eru til,



Cornelis Aart Meijles, umhverfisverkfræðingur og sérfræðingur hjá Ráðgjafarmiðstöð landbúnaðarins í hringrásarhagkerfum, fjallaði um kolefnisbindingu og lífræna áburð.



Gunnþór Guðfinnsson, garðyrkjumaður í Skafttholti, greindi frá aðalatriðunum í búskapnum á bænum sem er lífrænt vottaður.

Lífræn ræktun í okkar augum

- Byggja upp frjósemi jarðvegsins.
- Stuðla að eðlilegri hringrás innan býlisins.
- Beita náttúrulegum aðferðum/vörnum.

Lífræn ræktun í grundvallaratriðum - @GKG



Þorsteinn Guðmundsson, doktor í jarðvegsfræði frá Háskólanum í Aberdeen og prófessor við Lbhí, fjallaði um kolefnisbindingu, áburðargjöf og lífræna ræktun.

til að segja við hverju megi búast varðandi akurlendi.

Varðandi mýrarjarðveg, sem er lífrænn jarðvegur og með mjög mikið kolefni bundið, er meira bundið í neðri lögum. Til að draga úr losun er hægt að hækka grunnvatnsstöðu. Í mýrum er málið að draga úr eða stoppa losun á gróðurhúsalofttegundum og greindi hann frá erlendum rannsóknum þar sem þetta er gert, grunnvatnsstöðu er haldið hári en landið jafnframt nýtt.

Þorsteinn greindi frá íslenskri rannsókn þar sem samanburður á örveruvirkni í reitum með tilbúnum áburði og á reit með sauðataði til fjölda ára var gerður. Mest örveruvirkni og umsetning var í sauðataðsreitunum. Tilraun gerð á Hvanneyri og sýnir ekki marktækan mun á kolefnishlutfalli í jarðvegi, uppskera þó mest í sauðataðsreitunum. Í annarri rannsókn þar sem borin voru saman jarðvegur á lífrænu búi og á hefðbundnu búi kom í ljós að örveruvirkni var einnig mest þar sem túnin voru í lífrænni ræktun.

Í svari við fyrirspurn Ragnheiðar fundarstjóra, varðandi rannsóknir sem ætti að ráðast í, mælir Þorsteinn með því að hluti af starfsemi Lbhí verði tekinn undir rannsóknir á lífrænni ræktun, að rannsóknir verði gerðar í jarðrækt og helst langtíma rannsóknir.

Hringrás lífræns úrgangs

Cornelis Aart Meijles er umhverfisverkfræðingur og sérfræðingur hjá Ráðgjafarmiðstöð landbúnaðarins í hringrásarhagkerfum. Hann ræddi

aðallega um mikilvægi þess að koma hinu mikla magni af lífrænum úrgangi, sem ekki er nýtt í dag, inn í hringrásina.

Hann lagði upp með þá staðreynd að Íslands hefði mikla sérstöðu í lífrænum landbúnaði því þar eru verðmæti sköpuð úr öllum auðlindum landsins; villtri náttúru og líffjölbreytileika, jarðvegi, köldu og heitu vatni, grænni raforku, kolsýru, menningu og þekkingu.

Hins vegar vantar að hans sögn heimafengin næringarefni sem hráefni, áburðarefni og lífræna úrgang sem er undirstöðuáburður fyrir lífræna ræktun. Það þarf nefnilega að huga að því að næra jarðvegslífi líka, ekki bara plöntulífið, og þar með talið kolefni.

Cornelis segir að með því að binda koltvísýring í lífmassa og koma honum fyrir í jarðvegi, megi binda meira kolefni varanlega sem „húmus“ í jarðveg (sem inniheldur lífverur eins og bakteríur, örverur, sveppi, orma). Eitt prósent meira „húmus“ í jarðvegi þýðir 70 tonna meiri koltvísýringsbindingu á hektara. Það séu einmitt mjög góðir möguleikar í lífrænni ræktun, með nýtingu á lífrænum úrgangi, að auka þetta húmus og binda meira kolefni.

Síðan nefndi hann önnur dæmi um það hvernig binda mætti meira kolefni; í skógrækt með bindingu í trjám, nytjavíð og jarðvegi, í landgræðslu með bindingu í plöntum og jarðvegi, í landbúnaði með bindingu í plöntum, matvælum og jarðvegi. Síðan tók hann frekari dæmi um möguleika í landbúnaði; með sinubruna (sem væri reyndar ekki vel séður í dag), moltugerð, lífkol (biochar) beint sem kolefnisgjöf eða óbeint með dýrafóðri, og svo með fyrirbærinu bokashi sem er aðferð við gerjun

lífræns úrgangs til að varðveita öll næringarefni, þar með talið kolefni. Hann tók svo talsverðan tíma til að útlista frekar þennan möguleika sem að hans mati myndi henta mjög vel við íslenskar aðstæður.

Bokashi-aðferðin gæti verið leið til að framleiða nægan lífræna áburð

Bokashi aðferðin tekur um sex til átta vikur við 30-40 gráður, nota má lífræn efni sem falla til staðbundið, búa til heimafenginn áburð og jarðvegsbæti – og loka þannig hringrásinni. Þetta er leið sem getur gengið fyrir heimili, bóndabýli, byggðir eða sveitarfélög. Kalki, örverublöndu og leir er blandað saman við úrganginn og síðan er þetta látið vera við loftfirrðar aðstæður, til dæmis undir plasti, þar til gerjunarferlinu er lokið. Afurðin er vel niðurbrotanleg af jarðvegslífi – og ekki til betra fóður fyrir orma, að sögn Cornelisar.

Kostir bokashi-aðferðar eru þannig fjölmargir. Þetta er fremur ódýr aðferð miðað við aðra meðhöndlun. Hægt er að gera þetta innandyrá sem úti og ekkert tap er á kolefni eða öðrum næringarefnum í ferlinu og það er nánast lyktarlaust.

Það er óháð veðráttu þar sem verkunin fer fram undir plasti. Efnid er tilbúið eftir sex til átta vikur og má geyma lengi og auðveldlega, án taps á gæðum, þangað til efninu verður dreift á ræktarland. Cornelis hefur reiknað út kostnað af aðferðinni vegna aðfanga, skatta og tolla og mun hann vera um sjö þúsund krónur á hvert tonn. Hugsanlegt er hins vegar að verðið komi til með að lækka ef meira magn aðfanga verður flutt inn. Minna magn lífræns hráefnis megi vinna í fötum eða



Styrkir til verkefna og viðburða

Atvinnuvega- og nýsköpunarráðuneytið auglýsir eftir umsóknum um styrki á málefnaviðum ferðamála-, iðnaðar- og nýsköpunarráðherra og sjávarútvegs og landbúnaðarráðherra.

Styrkirnir eru ætlaðir til verkefna sem efla atvinnulíf og nýsköpun.

Umsóknarfrestur er til 30. nóvember 2020.

Umsóknir berist rafrænt í gegnum eyðublaðavef Stjórnarráðsins.

Allar nánari upplýsingar á anr.is

Stjórnarráð Íslands
Atvinnuvega- og nýsköpunarráðuneytið



Prófessor Carlo Leifert, þýskur doktor í örverufræði við Southern Cross-háskólann í Lismore í Australíu, greindi frá rannsóknum sem leiða líkur að því að lífrænt vottuð matvæli séu heilnæmari en hefðbundin.

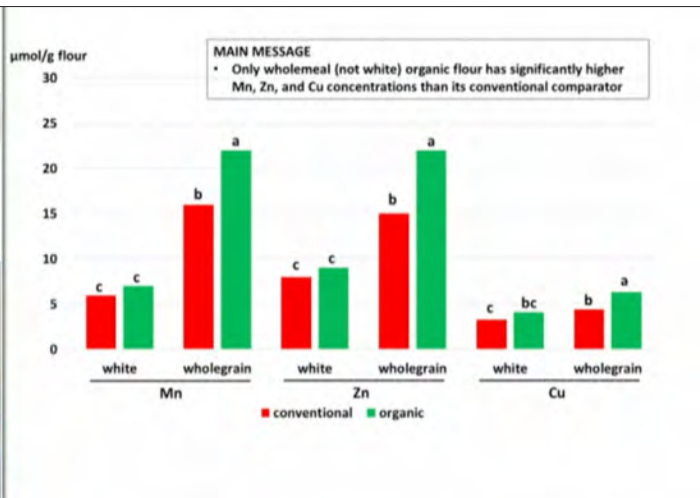

fiskikerum svo framarlega að þau séu loftþétt. Hann segir þetta geta verið sparnaðarleið fyrir sveitarfélög við söfnun og förgun úrgangs. Með aðferðinni verður til grundvöllur fyrir lokun efnahringrásar. Um leið opnast ný leið fyrir lífræna bændur að bæta við áburðarúræði. Hráefnið til gerjunarinnar getur verið af ýmsum toga; garðaúrgangur, slegið gras, hefyfmingar, jafnvel úrgangur frá mótuneytum og fleira. Hann metur aðferðina um 60 prósent ódýrari aðferð en moltugerð.

Cornelis telur að hægt verði að minnka innflutning á tilbúnum áburði um helming með nýtingu á hinu gríðarmikla magni af lífrænum úrgangi sem fellur til í dag og er ekki notað inni í hringrásinni.

Jarðvegurinn ræktaður í Skafttholti

Gunnþór Guðfinnsson er garðyrkjafræðingur sem stundar lífrænt vottaðan landbúnað í Skafttholti í Skeiða- og Gnúpverjahreppi. Hann fór yfir hugmyndafræði búskaparins í Skafttholti, aðallega þá hlið sem snertir jarðveginn.

Hann sagði að undirstaða alls búrekstrarins á bænum væri að rækta jarðveginn. Með því er stuðlað að eðlilegri hringrás innan býlisins og lífrænum vörum er beitt gegn óværu í gróðurhúsum. Einhver aðföng þarf að sækja en reynt sé að takmarka þau eins og hægt er.

Bændurnir í Skafttholti hafa séð mikinn mun á jarðveginum í dag frá þeim tíma þegar lífræn ræktun hófst þar 1980, mun meiri frjósemi hefur þar byggst upp. Auk þess að nota lífræn efni eins vel og hægt er í hringrásina, til dæmis með safnhaugagerð, eru belgjurtrir ræktaðar eins og smári sem binda nitur úr andrúmsloftinu og auka þar með áburðinn í jarðveginum. Hann útlistaði ágæti ánamaðka til að auka frjósemi jarðvegsins og sagði mjög mikilvægt að huga að því að rækta þá ekki síður en plönturnar.

Í Skafttholti er blandaður búskapur með grænmeti, korn og búfé – og rakti Gunnþór hagnýt atriði í mismunandi greinum búrekstrarinnar varðandi áburðargjöf og skipti-ræktun.

Þörf á nýtingu á öllum lífrænum úrgangi

Í síðasta hluta af erindi sínu fór Gunnþór yfir hugleiðingar sínar um áhættumat og ógnanir í lífrænum búskap. Varðandi lífræna

áburðagjafa tók hann undir með fyrri fyrirlesurum að mikið magn hráefnis væri til staðar í landinu sem væri í raun bara í róngum farvegi. Hráefnið þyrfti að eiga leið aftur inn í hringrásina, en þá væri spurningin, með hvaða hætti væri hægt að koma því aftur inn. Í sumum tilvikum sé hægt að leita til nágrennabæja til að sækja sér hráefni, sem síðan sé hægt að meðhöndla til að hægt sé að nota sem vottaðan áburð.

Síðan ræddi hann um allan hænsnaskítinn sem fellur víða til en hefur að vissu leyti verið bannaður sem áburðargjafi í lífrænni ræktun. Þannig misstu garðyrkjubændur í lífrænt vottaðri ræktun þann möguleika á að nota sveppamassa frá Flúðasveppum sem áburðargjafi í sinni ræktun þar sem hann innihélt hænsnaskít frá kjúklingabúu. Hann hafði verið undirstöðuáburður á nokkrum garðyrkjubýlum.

Gunnþór sagði nauðsynlegt að umræða yrði tekin um hvort ekki eigi að hleypa svo mikilvægum lífrænum úrgangi aftur inn í hringrásina með einhverjum hætti.

Skortur á vottuðu fræi og vottuðum sláturhúsum

Hann kom einnig inn á það vandamál fyrir garðyrkjubændur með lífræna vottun að það væri nánast orðið að viðvarandi ástandi, að ekki sé hægt að ganga að vottuðu útsæði eða fræjum visu, sem væri óviðunandi, og það væri verdugt verkefni að tryggja betur stöðugleika á þessu sviði.

Að síðustu vék Gunnþór tali sínu að lífrænt vottaðri kjötfraðslu og sagði talsverðan vanda til staðar að ekki fleiri sláturhús væru með lífræna vottun. Í tilfelli Skafttholts væri það nú þannig að þar væru bændurnir með vottaða gripi á fæti, en sú vottun rofnaði um leið og gripirnir væru komnir um borð í gripabíllana.

Lífrænt vottað inniheldur meira af góðum efnum og minna af slæmum

Prófessor Carlo Leifert er þýskur doktor í örverufræði við Southern Cross-háskólann í Lismore í Australíu.

Hann útlistaði í sínum lestri niðurstöður úr samanburðarrannsókn á mismun í næringargildi lífrænt vottaðra matvæla og hefðbundinna. Hann greindi einnig frá víðtækri könnun í Bretlandi og Þýskalandi á innihaldsefnum í hveiti frá annars vegar lífrænt vottuðum og hins vegar hefðbundnum framleiðendum; bæði varðandi næringarinnihald og einnig óæskileg efni eins og skordýraeitur. Loks fór hann yfir rannsóknir á möguleg áhrif af neyslu lífrænt vottaðra matvæla á heilsu fólks.

Lífrænt vottaðar jurtir, kjöt og kúmjólk líklega heilnæmari

Varðandi fyrstu spurninguna, hvort einhver grundvallarmunur væri í næringargildi á milli lífrænt vottaðra matvæla og hefðbundinna, vitnaði

hann til þriggja samanburðarrannsókna; á uppskornum jurtagæðum, kúamjólk og kjöti – sem birtust í British Journal of Nutrition á árunum 2014 og 2016. Þar er gögnum úr öllum aðgengilegum vísindarannsóknunum um efnið safnað saman og niðurstöður gefnar út í samræmi við samanteknar upplýsingar.

Þar er lífrænt vottuð matvæli metin innihalda um tuttugu prósent meira af andoxunarefnum í uppskornum jurtagæðum að jafnaði, um fimmtíu prósent minna af kadmíum-magni og fjórum sinnum færri sýni innihalda leifar skordýraeiturs að meðaltali.

Varðandi kjötafurðir þá gerir rannsóknin ráð fyrir fimmtíu sinnum hærra hlutfall Omega-3 fitusýrum í lífrænt vottuðum og tíu prósent minna af mýristínsýru og palmitínsýru, sem eru taldir skaðlegar.

Í kúamjólk er gert ráð fyrir fimmtíu og fimm prósentum meira af Omega-3 fitusýrum í lífrænt vottuðum vörum, fjórutíu prósent hærra hlutfalli CLA-fitusýrum, sem eru taldir hafa jákvæð áhrif á líkamann, en sjöttíu prósent lægra hlutfalli af jöði.

Unnið var úr niðurstöðum 343 rannsókna varðandi uppskornar jurtagæðum, 67 rannsóknum á kjöti og 170 rannsóknum á kúamjólk.

Meira skordýraeitur í hefðbundinni hveitiframleiðslu

Í niðurstöðunum í samanburðinum á framleiðslu hveitis kemur í ljós að í 87 prósent sýna í hefðbundinni framleiðslu greindust einhverjar leifar skordýraeiturs, en í 25 prósent sýna í lífrænt vottaðri framleiðslu. Í 36 prósent sýna í hefðbundinni framleiðslu fundust leifar af fleiri en einni tegund, en fjögur prósent sýna í lífrænt vottaðri framleiðslu.

Carlo sagði áhugavert að sjá í niðurstöðunum að í hefðbundinni hveitiframleiðslu hefði reynst vera tvöfalt meira magn skordýraeiturs í heilhvæimjöli, en í hvítu hveiti. Í lífrænt vottuðu hveiti eru leifar skordýraeiturs hins vegar svipaðar í heilhvæiti og hvítu hveiti.

Lífrænt vottað heilhvæiti reyndist innihalda mest af steinefnum

Niðurstæða hans er að lífrænt vottuð matvæli reynast – í samanburði við hefðbundin matvæli – innihalda meira af góðum efnum fyrir líkamann, en minna af þeim slæmu. Neysla á lífrænum matvælum mun auka næringarinnihald matarins meira en neysla hefðbundinna matvæla. Einnig minnkar neysla á lífrænt vottuðum matvælum líkurnar á því að innbyrða óæskileg efnasambönd og eitruð. Rannsóknir benti til þess að ávinningurinn af neyslu á lífrænt vottuðum matvælum sé mestur hjá þeim neytendum sem fylgja næringarviðmiðum um aukið hlutfall heilkorna, ávaxta og grænmetis í máltíðum.

Um fjöllun um erindi Sveins Margeirssonar, doktors í iðnaðarverkfæði, og Sunnu Hrafnadóttur, garðyrkjubónda með lífræna vottun á Ósi í Hörgársveit, bíður næsta tölublaðs.

Hleðslutæki Jólatilboð!



Öll hleðslutæki með afslætti fram að jólum



SKORRI
SÉRFRÆÐINGAR Í RAFGEYMUM



Skorri ehf • Bildshöfði 12 • 110 Rvk • 577-1515 • www.skorri.is

Lely Center Ísland



STÝRISENDAR í flestar gerðir dráttarvéla

Reykjavík: Krókháls 5F – Sími 414 0000 – www.vbl.is
Akureyri: Óðinsnes 2 – Sími 464 8600

Comac sóttreinsitæki



Sjáðu myndskreiðið á comac.is

forlag FLÓKI kynnis nýja bók

Suðureyri – Athafnasaga

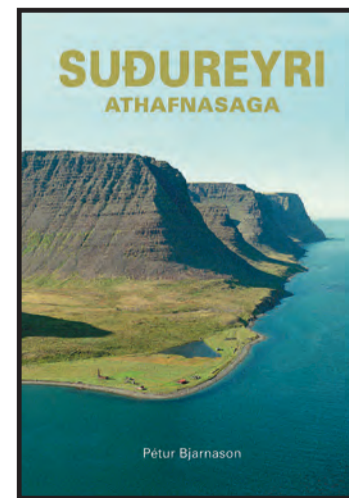

- Frá Suðureyri í Tálkna firði stunduðu Norðmenn hvalveiðar í tvo áratugi
- Kópur BA 138 var gerður út á selveiðar í Íshafinu
- Íslensk hvalveiðistöð var í fimm ár á Suðureyri
- Selveiðar í íshafinu frá Austfjörðum og víðar

Fæst í bókabúðum og beint frá forlagi
Fyrir dreifbýlið: Forlagsverð kr. 3.000.
með sendingarkostnaði. Pantanir í síma 892 0855
eða á flokiforlag@internet.is



Geiturnar á Brúnastöðum hafa færi á að spranga um undir fjallgarðinum á Tröllaskaga. Líka að láta fara vel um sig heima við.

Geitaostur framleiddur í heimavinnslu á Brúnastöðum í Fljótum

Margrét Þóra Þórsdóttir
mth@bondi.is



„Við höfum lengi haft áhuga á heimavinnslu og að gera seljanlegar afurðir úr því sem lítið er nýtt eða lítið verð fæst fyrir eins og geita- og sauðamjólki og afurðum eins og kindakjöti,“ segir Stefania Hjördís Leifsdóttir. Hún ásamt eiginmanni sínum, Jóhannesi Ríkarðssyni á Brúnastöðum í Fljótum, er um þessar mundir að setja á markað fjórar tegundir af geitaostum; Fljóta, Ísar, Knörr og Brúnó.

Ostagerðin er afrakstur mikils undirbúnings sem hófst vorið 2018 þegar þau sóttu námskeið hjá Farskóla Norðurlands vestra, Matarsmiðja, Beint frá býli. Fullkomin aðstaða til ostagerðar var sett upp á Brúnastöðum og segir hún ánægjulegt eftir langt, strangt og kostnaðarsamt ferli að sjá fyrstu afurðirnar líta dagsins ljós.

Hjördís og Jóhannes tóku við búinu á Brúnastöðum af föður Jóhannesar, Ríkarði Jónssyni, árið 1998. Fyrstu tvö árin ráku þau búíð með annarri vinnu sem þau stunduðu á Sauðárkróki. Jóhannes var um 10 ára skeið sauðfjárræktarráðunautur og Hjördís lærði félagsmannfræði og starfði við kennslu í Fjölbreyttaskóla Norðurlands vestra um nokkurra ára skeið áður en sveitalífið tók við. Hún segir að um langan veg sé að fara úr Fljótunum til að sækja vinnu utan bú og þau hafi kappkostað að finna sér störf heima við þannig að hægt sé að afla fjölskyldunni lífsviðurværis með störfum heima á bænum. – „Og við erum alltaf að sjá möguleika og þeir eru margvíslegir,“ segir hún.



Hér er verið að mjólka geiturnar. Ábúendur á Brúnastöðum hafa mjólkað 35 geitur undanfarnar vikur. Mjólkin er fryst og unnið úr henni í lotum.



Mjaltabásinn og ostatankurinn eru flutt inn frá Danmörku sem og mjaltartæknin. Sigtryggur V. Herbertsson hjá RML á Akureyri veitti aðstoð við innflutninginn.

Fjölbreytt starfsemi og mannmargt heimili

Starfsemi á Brúnastöðum er fjölbreytt, en grunnurinn er sauðfjárrækt með um 800 vetrarfóðraðar kindur. Þá eru þar rúmlega 40 geitur, nokkrar holdakýr og eintak af öllum húsdýrum landsins því yfir sumarmánuðina

reka þau vinsælan húsdýragarð. Þá er stunduð ferðabjónusta á bænum, leigð út tvö stór hús og einnig reka þau félagsheimilið Ketilás. Þá stunda þau hjónin einnig skógrækt.

Þau eiga fjögur börn, Ríkeyju Þöll, meistaranema í umhverfisstjórnáttum í Stokkhólmi, Kristín Knörr, nema í landfræði við HÍ,



Hér má sjá jólaútgáfu af havartíostinum Knörr með trönuberjum, fullt af Brúnó, fetaostinn Fljóta, brie-ostinn Ísar og síðast en ekki síst sauðastinn Mikla sem eru á leið á markað. Geitaosturinn Brúnó á klárlega engan sinn líkan, parmesanlíkur og fær reglulega bjórbað í IPA bjór frá Segli á Siglufirði. Sérlega mildur og bráðnar í munni.

Krefjandi búskaparjörð

Jörðin á Brúnastöðum er krefjandi til búskapar, en þar er mjög snjóþungt svo veturnir og vorin eru á stundum erfið. Þannig taka þau ævinlega niður girðingar á haustin og setja upp á ný að vori svo þær sligist ekki.

Ólaf Ísar, sem útskrifaðist frá MA síðasta vor og Leif Hlé, sem er í 9. bekk. Auk þess eiga þau 3 fósturbörn, Júlíu Agar, nema við MA og Eld og Davíð sem báðir eru í grunnskóla. Á heimilinu dvelja að auki nemandi frá grænlenka landbúnaðarskólanum í Upernaviarsuk að jafnaði í eitt ár í senn.



Stefanía Hjördís Leifsdóttir og Jóhannes Ríkarðsson á Brúnastöðum með börnum sínum Ríkeyju Þöll, meistaranema í umhverfisstjórnáttáttum í Stokkhólmi, Kristni Knórr, nema í landfræði við HÍ, Ólafur Ísari, sem útskrifaðist frá MA síðasta vor og Leifi Hlé, sem er í 9. bekk.



Geiturnar á Brúnastöðum fá líka hrat frá bruggverksmiðjunni Segli á Siglufirði og eru fyrir vikið ef til vill eilítið mildar alla daga.

„Það er líka stundum frekar erfitt hér í kringum sauðburðinn þegar allt er á kafi í snjó, eins og til að mynda var síðastliðið vor. Hjá okkur fæddust rúmlega 1.300 lömb síðasta vor. Sauðburðurinn getur því verið býsna snúinn.“

Við fengum stórvirkar vinnuvélar hingað heim á liðnu vori til að moka snjó frá útihúsunum, en allt hefur nú blessast hjá okkur því Jóhannes er ekki öðru vanur, hann er útsjónarsamur og lætur sé hvergi bregða þó aðstæður séu ekki eins og best verður á kosið. Börnin okkar eru líka dugleg að aðstoða á álagstímum og eins munar verulega um framlag grænlenku krakkanna, þau eru mjög dugleg. Þrátt fyrir allt brasið í vor og að þetta liti ekki sérstaklega vel út skila lömbin sér ákaflega þung og falleg af fjalli.

Við höfum í gegnum tíðina fengið fólk hvaðanæva að frá Evrópu til að aðstoða á álagstímum en grænlenku krakkarnir bera af þegar kemur að þátttöku í í sveitastörfunum,“ segir Hjördís.

Hún bætir við að þó svo að jörðin sé snjóþung og krefjandi að mörgu leyti sé náttúrufergurð undir fjallgarði Tröllaskagans mikil og möguleikar á að stunda ferðaþjónustu árið um kring séu fyrir hendi.

Ábúendur á Brúnastöðum hafa gróðursett yfir 70 þúsund plöntur í 32 hektara lands og segir Hjördís að trén rjúki upp þrátt fyrir erfiðar aðstæður. Þá er risastór garður við bæinn, fullur af blómum en ræktun er hennar líf og yndi. Þá kveðst hún hafa mikla unun af því að vinna með börnum og þau hafi verið farsæl í starfi sem fósturforeldrar. Eins hafi ferðaþjónustan gengið vel.

„Við erum ekki öðru vön en að takast á við krefjandi og skemmtileg verkefni. Lífið hefur verið okkur gjöfult.“

Námskeiðið fyrsta skrefið

Þó svo að störfin heima á Brúnastöðum séu marvísleg hafa þau Hjördís og Jóhannes nú bætt heimavinnslunni við sína starfsemi. Hún segir gleðilegt eftir langan feril að nú séu fyrstu afurðir að koma á markað. Upphafsið má rekja til þess að þau hjón sóttu námskeiðið Matarsmiðjan, Beint frá býli sem Farskóli Norðurland vestra hélt á útmánuðum árið 2018 og segir Hjördís það hafa verið algjörlega frábært tækifæri, ekki síst vegna þess að þátttakendur höfðu mikið að segja um hvernig námskeiðið var þróað.

„Við gátum svolítið stjórnað ferðinni, það var hlustað á allar okkar óskir og fyrirlesarar löguðu sig að okkar þörfum og markmiðum þannig að námskeiðið gagnaðist einkar vel. Þetta var mjög praktískt nám og það eflaði mann mjög í því að taka skrefið og koma upp eigin aðstöðu,“ segir Hjördís.



Ostavinnslan í fullum gangi hjá Guðna Hannesi.

Margir þeirra sem hafa áhuga fyrir heimavinnslu eigin afurða og matarhandverki þurfi þó ekki að leggja út í þann kostnað sem Brúnastaðahjónin fóru út í.

„Við erum svo lánsöm að á Skagaströnd er vottuð vinnsla, vöru-

smiðja sem rekin er af BioPol, og þangað inn komast allir þeir sem vilja þróa sína vöru og framleiðslu fyrir mjög hóflegt fé,“ segir hún. „En þegar verið er að vinna úr mjólk verður ferlið snúið svo við kusum að fara í þessar framkvæmdir hér heima.“



Salatosturinn Fljóti verður seldur bæði í olíu með íslenskum kryddjurtum og líka vakúppakkaður þannig að kaupendur geti sett hann í sinn eigin kryddlög.



Mjólkurfræðingurinn og ostagerðarmaðurinn Guðni Hannes Guðmundsson á Akureyri er einstaklega ánægður með gæði geitamjólkurinnar.

Hvorki einfalt né ódýrt ferli

Framkvæmdir við matarsmiðjuna á Brúnastöðum hafa staðið yfir í hálf tveimur árum, en Hjördís segir ýmsar skýringar á þeim langa tíma. Vöntun var á iðnaðarmönnum um skeið, snjóþungur og erfiður vetur sem og kórónuveiran hafi sett sitt strik í reikninginn.

„Þetta var hvorki einfalt ferli né ódýrt að fara út í þessar framkvæmdir. Kröfurnar er miklar, bæði hvað varðar húsnæði og einnig öll leyfi sem til þarf. En nú erum við komin með frábæra vinnuástöðu og getum dundað okkur við framleiðsluna fram á eilífð ef lukkan leyfir,“ segir Hjördís.

Aðstaðan er nú að verða tilbúin og þau komin með leyfi til framleiðslunnar í hendurnar, en það fékkst um miðjan júlí í sumar sem leið. Síðan þá hafa þau mjólkað um 35 geitur daglega. Mjólkinn er frýst og og unnið úr henni í lotum. Stefnt er að því að fjölga í hópnum og hafa í það minnsta 50 mjólkandi geitur á bænum næsta sumar. Þá segir Hjördís að einnig standi til að

mjólkka ær í meira mæli til framtíðar lítið.

Brennur fyrir handverksostagerð

Mjólkurfræðingurinn og ostagerðarmaðurinn Guðni Hannes Guðmundsson á Akureyri hefur verið þeim til aðstoðar, hann hefur ostana og kennir þeim rétta handbragðið.

„Hann brennur fyrir handverksostagerð og er alltaf boðinn og búinn að fórna helgarfríum til að aðstoða við ostavinnsluna,“ segir hún. „Við hefðum vart farið í þessa vegferð með ostagerð nema af því við erum svo ljónheppin að hann býr hér steinsnar frá okkur,“ segir Hjördís en Guðni Hannes hefur manna lengsta reynslu af handverksostagerð hér á landi.

Fjórar tegundir í fyrstu

Til að byrja með eru í boði fjórar tegundir af geitaosti, salatostur, eða feta sem kallaður er Fljóti, brie eða hvítmygluostur sem kallast Ísari, þá havartostur sem heitir Knórr og loks ítalskættaður geitaostur sem kallaður er Brúnó.

„Við munum svo halda áfram að gera tilraunir á nýjum ostategundum næsta sumar og þá bæði úr sauða- og geitamjólk,“ segir Hjördís. „Og maður minn hvað þetta er spennandi og skemmtilegt fyrir matgæðinginn og eldhúsfíkilinn mig.“

Mildar alla daga

Hjördís bætir við að það virðist henta geitunum einkar vel að spranga um undir fjallgarðinum, Guðni Hannes sé einstaklega ánægður með gæði mjólkurinnar sem bæði er próteinrík og feit og henti því afar vel til ostagerðar. Geiturnar á Brúnastöðum fá líka hrat frá bruggverksmiðjunni Segli á Siglufirði og eru fyrir vikið ef til vill eilítið mildar alla daga.

Söluleyfið komið og ostar á markað

„Við höfum aðeins verið að mjólka kindur líka og það verður spennandi að vinna með mjólkina úr þeim. Vonandi verður mun meira gert næsta sumar af því,“ segir hún en söluleyfi fyrir ostana er rétt nýkomið í hús þannig að undirbúningur að því að koma þeim á markað er í fullum gangi.

„Við erum að skoða hvar ostarnir verði seldir, en þeir munu í það minnsta verða í boði á vegum BioPol sem hefur undanfarna mánuði verið á ferðinni með vörur smáframleiðenda um Norðurland vestra. Þetta er eins konar bændamarkaður á hjólum og fer á milli byggðalaga en einnig er verið að stofna netverslun. Vonandi getum við líka selt ostana fyrir sunnan. Fólk virðist vera spennat fyrir þeim þó við séum ekki farin að selja þá enn,“ segir Hjördís.

Alþjóðleg vitundarvika um skynsamlega notkun sýklalyfja

Dagana 18.–24.nóvember er árleg alþjóðleg vitundarvika um skynsamlega notkun sýklalyfja. Markmið þessarar vikur er að auka skilning og meðvitund um sýklalyfjaónæmi og hvetja til þess að sýklalyf séu notuð skynsamlega á öllum sviðum, hvort sem er hjá mönnum eða dýrum.

Að vikunni standa Alþjóðadýraheilbrigðisstofnunin (OIE), Alþjóðadýraheilbrigðisstofnunin (WHO) og Matvæla- og landbúnaðarstofnun SP (FAO) enda skiptir máli að sýklalyf séu notuð skynsamlega á öllum þessum sviðum.

Hvað er sýklalyfjaónæmi?

Sýklalyfjaónæmi hefur verið mikið í umræðunni hérlendis síðustu ár en sumir velja e.t.v. enn fyrir sér hvað það er. Sýklalyfjaónæmi er þegar bakteríur hafa þróað með sér ónæmi fyrir þeim sýklalyfjum sem virkuðu áður á þær. Ef sýklalyf missa virkni sína þá getur reynst erfitt að meðhöndla sýkingar í mönnum og dýrum.

Sýklalyfjanotkun skiptir máli þar sem röng og/eða óhófleg notkun á sýklalyfjum eykur líkur á að bakteríur myndi ónæmi fyrir sýklalyfjum. Óhófleg notkun getur stafað af of mikilli ávisun sýklalyfja meðal lækna og dýralækna og aðgengi almennings að sýklalyfjum án lyfseðils, svo dæmi séu nefnd. Notkun sýklalyfja til meðhöndlunar á veirusýkingum og notkun sýklalyfja sem vaxtarhvetjandi efni fyrir búfé eru dæmi um ranga notkun sýklalyfja. Sýklalyfjanotkun í dýr er með lægsta móti hérlendis í samanburði við önnur Evrópulönd en þrátt fyrir það er svigrúm til þess að gera enn betur.

Allir hafa hlutverki að gegna í baráttunni við sýklalyfjaónæmi og berum við ábyrgð á því að leggja okkar af mörkum í þeirri baráttu. Bændur spila þar stórt hlutverk enda bera þeir ábyrgð á heilbrigði og velferð dýra sinna og það er lykilatriði er kemur að sýklalyfjanotkun í dýr.

Forvarnir

Það sem við flest höfum lært á þessu ári í COVID-19 faraldrinum er að smitvarnir er besta vörnin og á það líka við um sýklalyfjaónæmi. Með því að bændur hugi að góðum smitvörnum og öðrum forvörnum, svo sem bólusetningum, kynbótum og bættri velferð dýra, leiðir það af sér betra dýraheilbrigði og um leið minni þörf á sýklalyfjum.

Eins og við höfum oft heyrt þríeykið svokallaða segja skipta persónubundnar smitvarnir mestu máli í COVID-19 faraldrinum,



SÝKLALYF ERU NAUDSYNLEG LYF



HJÁLPAÐU TIL VIÐ AÐ VERNDA VIRKNI PEIRRA GEGN SÝKINGUM

FYLGDU HINUM FIMM „EINUNGIS“ REGLUM

- 1 Notaðu einungis sýklalyf sem dýralæknir hefur ávísað

2 Notaðu einungis eftir þörfum, sýklalyf lækna ekki allar sýkingar
- 3 Notaðu einungis skammt og meðferðarlengd og afurðarnýtingar-frest skv. ávisun

4 Notaðu einungis sýklalyf frá viðurkenndum söluaðilum
- 5 Notaðu einungis sýklalyf samhliða hreinlæti, góðum búskaparháttum og bólusetningum



VIÐ ÞÖRFNUMST PÍN

VIÐ HÖFUM ÖLL HLUTVERKI AÐ GEGNA OG ÞÚ, SEM NOTANDI SÝKLALYFJA, GETUR HJÁLPAÐ



ALÞJÓÐADÝRAHEILBRIGÐISSTOFNUNIN
Verndum dýrin, varðveitum okkar framtíð

Frekari upplýsingar: www.oie-antimicrobial.com



Matvæla- og landbúnaðarstofnun
Fólkheilsu, Fæðis- og Væðingisstofnun



WORLD ORGANISATION FOR ANIMAL HEALTH
Protecting animals, preserving our future
Funded by UK Government



Guðrún Lind Rúnarsdóttir.



Vigdís Tryggvadóttir.

þá bera bændur sjálfir ábyrgð á smitvörnum á búum sínum og orðatiltekið „bóndi ver þitt dýr“ stundum notað í því samhengi. Bændur þurfa að hafa í huga að mesta hættan á að smit berist inn á bú er með lifandi dýrum, þar á eftir saurmegnuðum áhöldum, tækjum, tólum og fatnaði. Fólk sem fer á

milli bæja starfa sinna vegna, t.d. sæðingarmenn, dýralæknar, klaufskurðarmenn, rúningsmenn, viðgerðarmenn sem og aðrir gestir, geta einnig borið með sér smit. Bóndi getur iðkað góðar smitvarnir með því að eiga til hlífðarfatnað og stígvél fyrir gesti og fylgjast með því að þjónustuaðilar komi ávallt með hreinan búnað á búið. Hlífðarfatnað búsins ætti að þvo reglulega og vaskur ætti að vera nálægt inngangi þannig að gestir búsins geti þvegið sér um hendur áður en gengið er lengra inn.

Öft og tíðum eru dýralæknar einungis kallaðir til vegna sjúkra dýra en bændur ættu líka að nýta sér þekkingu þeirra, og annarra, í forvarnarskygni. Bændur geta haft samband við sinn dýralækni og leitað eftir því að fá almennt heilbrigðismat á búinu og ráðgjöf um hvað hægt er að gera til að stuðla að bættum smitvörnum og betra heilbrigði hjarða sinna. Þannig er mögulega hægt að fyrirbyggja hugsanleg vandamál í staðinn fyrir að þurfa að bregðast við þeim. Slík nálgun getur fljótlega borgað sig fjárhagslega með bætta dýraheilbrigði og auknum afurðum.

Fræðsluefni

Alþjóðadýraheilbrigðisstofnunin hefur gefið út mikið upplýsingaefni vegna sýklalyfjaónæmis sem er m.a. beint að einstaka hópum hagsmunaaðila. Þar má nefna fræðsluefni atlað

VIÐ ÞÖRFNUMST PÍN

NOTUM SÝKLALYF SKYNSAMLEGA



Berjumst gegn #sýklalyfjaónæmi

- Röng notkun og ofnotkun á sýklalyfjum eykur hættu á ónæmi, og stofnar þar með heilbrigði og velferð dýra og manna í hættu.
- En þú getur hjálpað. Með ábyrgri notkun sýklalyfja getur þú verndað virkni þeirra fyrir framtíð okkar.



Matvæla- og landbúnaðarstofnun
Fólkheilsu, Fæðis- og Væðingisstofnun



WORLD ORGANISATION FOR ANIMAL HEALTH
Protecting animals, preserving our future
Funded by UK Government

Búfjáreigendur: þið eruð framleiðendurnir

- Sem búfjáreigendur - hvort heldur sem er stórfraamleiðendur, rekstrarleyfishafar fiskeldisstöðva, eða tómstundabændur - gegnið þið mikilvægu hlutverki í að fæða heiminn. Þið eruð ábyrgir fyrir því að sjá fyrir öruggum, hollum afurðum til neytenda með því að huga að heilsu og velferð dýra ykkar.
- Ábyrg og skynsamleg notkun felur í sér innleiðingu raunhæfra ráðstafa og ráðlegginga sem miða að því að bæta heilsu og velferð dýra, en um leið fyrirbyggja eða draga úr myndun, þróun og dreifingu á sýklalyfjaónæmi. Bregðist við í dag til að vernda virkni sýklalyfja í framtíðinni.

Bændur og dýraeigendur ættu að:

- 1 Notaðu einungis sýklalyf þegar dýralæknir hefur ávísað þeim. Ekki er nauðsynlegt að meðhöndla allar sýkingar með sýklalyfjum.
- 2 Fylgja nákvæmlega skömmtunarfyrirmælum sem dýralæknirinn gefur upp.
- 3 Virða meðferðarlengd samkvæmt ávisun - jafnvel þótt dýrið virðist hafa jafnað sig.
- 4 Notaðu einungis sýklalyf frá viðurkenndum aðilum sem geta tryggt gæði þeirra.
- 5 Stunda góða búskaparhátti, smitvarnir og starfshætti. Dýraeigendur ættu að útbúa heilbrigðisáætlun fyrir sín dýr, í samráði við sinn dýralækni eða annan dýraheilbrigðisstarfsmann, til að vernda þau gegn sýkingum.
- 6 Halda fullnægjandi skrár um alla sýklalyfjanotkun og rannsóknaniðurstöður.

Frekari upplýsingar: www.oie.int/amrstandards



bændum sem Matvælastofnun gaf út á íslensku í fyrra. Um er að ræða annars vegar bækling og hins vegar einblöðung. Þar koma fram helstu upplýsingar um sýklalyfjaónæmi er varða bændur og hvað þeir geta innleitt í sínum störfum til að draga úr notkun á sýklalyfjum. Meðal annars koma þar fram hinar fimm „einungis“-reglur þar sem þessi atriði eru dregin saman á hnitmiðaðan hátt. Fræðsluefnið er hægt að nálgast á heimasíðu Matvælastofnunar og e.t.v. hægt að prenta út og hafa í gripahúsum til áminningar.

Sameiginlegt verkefni allra

Eins og áður sagði er baráttan við sýklalyfjaónæmi sameiginlegt verkefni allra, ekki eingöngu á sviði dýraheilbrigðis. Baráttan við sýkla-

lyfjaónæmi er undir formerkjum „Einnar heilsu“, eða „One Health“ á ensku. Í því hugtaki er lögð áhersla á að heilbrigði fólks, dýra og umhverfis sé samtengt, að sýklalyfjaónæmi berist í menn frá dýrum og umhverfi, og öfugt. Þannig þarf að grípa til ráðstafana með heildstæðum hætti á öllum sviðum, þ.e. með samstarfi á milli stjórnvalda, bænda, dýralækna, heilbrigðisstarfsmanna, vísindamanna og almennings, þar sem allir geta lagt sitt af mörkum.

Guðrún Lind Rúnarsdóttir, fagsviðsstjóri lyfjamála hjá Matvælastofnun.

Vigdís Tryggvadóttir, sérgreindadýralæknir sína og lyfjaónæmis hjá Matvælastofnun.

PANTÍÐ TÍMANLEGA



Sænskar snjókeðjur

Búvís

Akureyri · Sími 465 1332
www.buvís.is

BÆKUR & MENNING

Hugurinn einatt hleypur minn

Félag ljóðaunnenda á Austurlandi hefur gefið út bókina „Hugurinn einatt hleypur minn“. Er þessi útgáfa ekki síst áhugaverð fyrir þær sakir að talið var að kvæðskapur skáldkonunnar sem fjallað er um í bókinni væri nær allur glataður.

Bókin er um austfirsku skáldkonuna Guðnýju Árnadóttur og ljóðagerð hennar, en hún var uppi á nítjándu öld. Guðný var mjög skáldmælt og fékk hún fyrir það auknefnið Skáld-Guðný. Þóra systir hennar var líka skáldmælt, en hún var langa-langamma Helga Hallgrímssonar, fyrrum vegamálastjóra og föður rithöfundarins og myndlistarmannsins Hallgríms Helgasonar.

Helgi Hallgrímsson lést núna í október síðastliðnum, 87 ára að

aldri, en hann og Rósa Þorsteinsdóttir rituðu um ævi Guðnýjar í þessari bók og skáldskap hennar. Þjuggu þau kvæðin einnig til prentunar ásamt Magnúsi Stefánssyni, ritstjóra bókarinnar.

Var talið að hún hafi líklega verið „hraðkvæðust“ Íslendinga að Símoni Dalaskáldi undanskildum, að því er fram kom í skrifum Benedikts Gíslasonar 1948. Þrátt fyrir það hefur lítið verið ritað um þess skáldkonu og var talið að kvæði hennar væru týnd og aðeins þekktar fáeinar vísur eftir hana. Þannig var hvergi minnst á Guðnýju í skrifum Stefáns Einarssonar í ritinu „Austfirsk skáld og rithöfundar“ sem út koma 1964.

Í bók sinni Völuskjóðu frá 1957 birti Guðfinna Þorsteinsdóttir (Erla) frá Teigi í Vopnafirði þátt um Guðnýju sem endurprentaður var í ritsafni Erlu 2013. Þar segir:

„Guðný Árnadóttir hefur verið merk kona á sinni tíð. Þó að fátt eitt kunni enn að lifa á vörum fólks hér eystra sem ber því vitni. Stökur þær og kviðlingar sem hún mælti af munn fram við dagleg störf, eru nú flestar fallnar í gleymsku, enda hafa þær verið börn augnabliksins, ortar af gnægð hagamælskunnar, til að stytta sér og öðrum stundir, en ekki með tilliti til skáldfræðgar eða launa.“

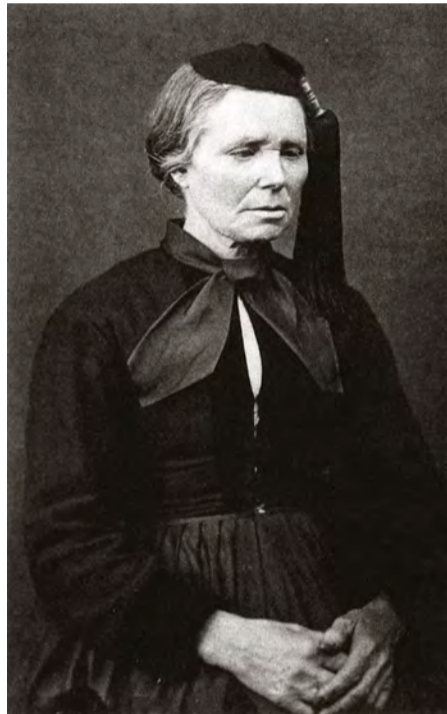

Skáld-Guðný – Guðný Árnadóttir.

Hugurinn einatt hleypur minn

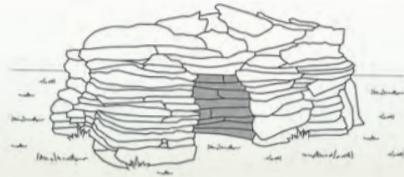

Kvæðskapur og æviferill
Guðnýjar Árnadóttur
– Skáld-Guðnýjar –

Það þóttu því mikil tíðindi árið 1990 þegar í leitirnar komu fimm nokkuð löng kvæði eftir Guðnýju, í gömlu kvæðahandriti í Héraðsskjalasafni Austfirðinga á Egilsstöðum. Var það kvæðahandrit ættað sunnan úr Nesjum í Hornafirði. Um sama leyti kom í ljós að eitt kvæði Guðnýjar var í handriti í Handritadeild Landsbókasafnsins. Árið 2019 gerðist það svo að Rósa Þorsteinsdóttir rakst á nokkur kvæði eftir Guðnýju á segulbandspólu í Þjóðfræðasafni Árnastofnunar. Eftir frekara grúsk hjá ættingjum Guðnýjar í Lóni og Hornafirði komu átta til níu mislög kvæði, þar á meðal ljóðið „Ágrip ævinnar“ þar sem skáldkonan rekur æviferil sinn í stórum dráttum.

/HKr.

Bændablaðið Smáauglýsingar 56-30-300
Næsta blað kemur út **3. desember**

**VEL BÚIN
Í VETUR!**

Dynjandi býður upp á vinnu- og vetrarfatnað sem uppfyllir ströngustu kröfur.

Hafðu samband.
Við veitum þér faglega aðstoð.



DYNJANDI
allt fyrir öryggið

Skeifunni 3h | Sími: 588 5080 | dynjandi.is



Överaasen DLS-270

skekkanleg kasttönn fyrir dráttarvél og hjólaskóflu

Tangarhöfða 1, 110 Reykjavík | Sími 551 5464 | www.wendel.is

Lely Center Ísland

HAUGSUGU-DÆLUR

HAUGSUGUHLUTIR
VARAHLUTIR

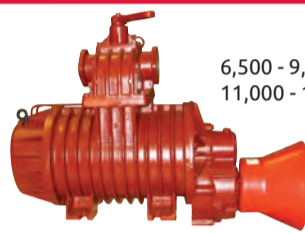

6,500 - 9,500
11,000 - 13,500 lítra



Reykjavík: Krókháls 5F – Sími 414 0000 – www.vbl.is
Akureyri: Óðinsnes 2 – Sími 464 8600

GABION KÖRFUR

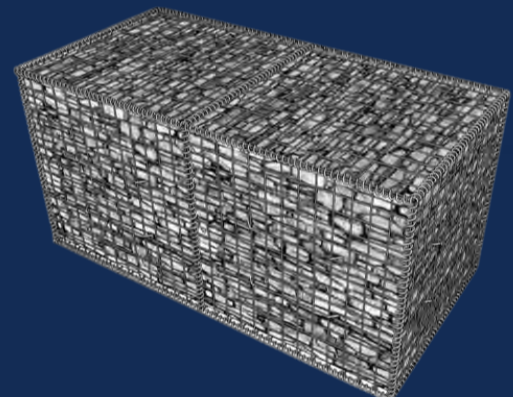

Gabion grjóthleðslu körfur
Nokkrar stærðir til á lager

BK HÖNNUN
MANNVIRKJAHÖNNUN - BYGGINGAVÖRUR

TÖLVUPÓSTUR
sala@bkhonnun.is
SÍMI
571-3535
VEFFANG
www.bkhonnun.is



Viðauki við Landsskipulagsstefnu 2015-2026

Tillaga til kynningar

Skipulagsstofnun auglýsir tillögu að viðauka við Landsskipulagsstefnu 2015-2026 til kynningar ásamt umhverfismati í samræmi við lög nr. 123/2010 og 105/2006 og reglugerð nr. 1001/2011. Í tillögunni er sett fram stefna um loftslagsmál, landslag og lýðheilsu í tengslum við framkvæmd skipulagsmála og tekur hún eftir atvikum til allra viðfangsefna gildandi landsskipulagsstefnu. Auk þess felur tillagan í sér breytingar á gildandi stefnu varðandi skipulag haf- og strandsvæða m.t.t. laga nr. 88/2018 um skipulag haf- og strandsvæða.

Tillagan er aðgengileg á vef landsskipulagsstefnu, www.landsskipulag.is, og á vef Skipulagsstofnunar, www.skipulag.is. Gögnin liggja jafnframt frammi til sýnis hjá Skipulagsstofnun, Borgartúni 7b, 105 Reykjavík.

Kynningarfundur um tillöguna verður haldinn á vefnum **19. nóvember nk. kl. 14-16**. Fundinum verður streymt á Facebook-síðu Skipulagsstofnunar og er ekki þörf á að skrá sig til að fylgjast með streyminu. Nánari upplýsingar er að finna á www.landsskipulag.is.

Allir sem þessa óska geta gert athugasemdir við tillögu að viðauka við Landsskipulagsstefnu 2015-2026 og umhverfismat hennar. Frestur til að koma skriflegum athugasemdum á framfæri við Skipulagsstofnun er **til og með 8. janúar 2021**.

Athugasemdum skal skilað bréflaga til Skipulagsstofnunar, með tölvupósti á netfangið landsskipulag@skipulag.is eða um athugasemdagátt á vef landsskipulagsstefnu www.landsskipulag.is.



Útskriftarnemar vorið 2018.

Myndir / Farskólinn á Norðurlandi vestra

Fjölbreytt námskeið hjá Farskólanum á Norðurlandi vestra:

Bændur á Norðurlandi vestra duglegir að afla sér nýrrar þekkingar

Margrét Þóra Þórsdóttir
mth@bondi.is



„Það sem okkur þykir skemmtilegast er að sjá hvað Matarsmiðjan - beint frá býli hefur þróast í jákvæða átt frá því hún var kennd árin 2018 og 2019. Það eru æ fleiri bændur að koma með vörur inn á markað og fólk er mjög duglegt að afla sér nýrrar þekkingar og sækja ný námskeið. Það er óhætt að segja að það sé heilmikil gróska hjá bændum hér á Norðurlandi vestra,“ segir Halldór B. Gunnlaugsson, en hann er verkefnastjóri í Farskólanum – miðstöð símenntunar á Norðurlandi vestra.

Hann skipuleggur og heldur utan um námskeið til bænda ásamt öðrum verkefnum. Halldór er kennari að mennt og hefur auk þess lokið námi í viðskipta- og markaðsfræði. Farskólinn býður upp á fjölda námskeiða af ýmsu tagi. Það er óhætt að segja að matarsmiðjan



Halldór B. Gunnlaugsson er verkefnastjóri hjá Farskólanum á Norðurlandi vestra.

hafi lukkast vel og meðal annars leitt til þess að bændur eru nú duglegir að sækja námskeið.

Fyrir þá sem vilja framleiða eigin vörur beint frá býli

Halldór segir að í byrjun árs 2018 hafi Farskólinn boðið upp á fyrnefnda matarsmiðju en hún er 80 klukkustundir að lengd og kennd



Námskeiðin eru að jafnaði vel sótt, hér eru þátttakendur á námskeiði um fars-, pylsu- og bjúgnagerð.

eftir námskrá sem Fræðslumiðstöð atvinnulífsins gefur út. „Þetta nám er hugsað fyrir þá sem hafa áhuga á að framleiða eigin vörur beint frá sínu býli, eða eins og segir

meðal annars í námskránni: „að námsmenn öðlist innsýn í helstu verkferla er snúa að einfaldri matvælaframleiðslu“. Við höldum þetta fyrsta námskeiði í Skagafirði og það sóttu alls 18 manns, allt Skagafirðingar. Námskeiðið tókst frábærlega, að okkar mati, og margir af þeim sem tóku þátt eru nú komnir með eigin vörur á markað og sífellt fjölgar í þeim hópi,“ segir hann.

Sams konar námskeið var haldið í Húnavatnssýslum árið 2019 og sóttu það 15 manns. Það var haldið til skiptis á Hvammstanga, Blönduósi og Skagaströnd og tókst sömuleiðis með miklum ágætum. Þátttakendur á því námskeiði eru líkt og nágarnar þeirra í Skagafirði komnir með vörur í sölu. Báðar matarsmiðjurnar voru kenndar í góðu samstarfi Farskólans, Samtaka sveitarfélaga á Norðurlandi vestra (SSNV) og Vörusmiðju BioPol á Skagaströnd.

Halldór segir að hluti matarsmiðjunnar sé verkleg kennsla og greina megi að þátttakendur hafi mest gagn og gaman af þeim hluta. Því hafi sú hugmynd vaknað í kjölfar

fyrri smiðjunnar að bjóða bændum upp á stök námskeið þar sem farið væri ítarlegar í það sem boðið var upp á í verklegum tímum matarsmiðjunnar. Strax haustið 2018 voru sjö námskeið í boði og sem dæmi um áhugann var námskeiðið að úrbeina kind haldið fjórum sinnum, til að mæta eftirspurninni.

Tólf námskeið í boði í haust og mikill áhugi frá fleirum en bændum

Sem dæmi um námskeið sem hafa verið haldin og vel sótt má nefna: að úrbeina kind og folald, hrápylsugerð, kæfu- og patégerð, fars-, pylsu- og bjúgnagerð, ostagerð og fleira. Nú, haustið 2020, eru til dæmis í boði tólf námskeið. Þar má nefna hnifabryningar, sögun og hlutun á lambaskrokk, að þurrka og grafa kjöt, söltun og reykingu og heit- og kaldreykingu á fiski, kjöti og villibráð. Í sum námskeiðin komast færri að en vilja vegna góðrar aðsóknar. Reynt er að bæta við námskeiðum ef þannig háttar til en einnig hefur fólk getað treyst á að komast á námskeiðið að ári liðnu. Þetta er þriðja haustið sem



Hnifar og hnifabryningar er dæmi um námskeið sem Farskólinn býður upp á.

Þessi námskeið eru haldin og engan bilbug að finna á mönnum, en öll þessi námskeið eru haldin í samstarfi við Vörusmiðjuna á Skagaströnd.

Vöndum til verka og stillum verði í hóf

„Við leggjum mikla áherslu á að vanda til verka og höfum hópana því fámenna. Við miðum flest námskeið við 6 þátttakendur en þannig nær kennarinn að sinna öllum vel,“ segir Halldór og segir SSSNV hafa styrkt verkefnið veglega og þannig gert Farskólanum kleift að stilla verði í hóf.

Fram til þessa hefur Farskólinn einbeitt sér að námskeiðum sem snúa að úrvinnslu á kjöti en Halldór segir fjöldann allan af hugmyndum í vinnslu sem snúa að öðrum þáttum. Nefnir hann í því sambandi ræktun óhefðbundinna nýttjaplantna, námskeið sem nýtast ferðapjónustubændum og tölvunámskeið af ýmsu tagi. „Þau námskeið sem við höfum boðið upp á hafa gengið afskaplega vel og fólk víða að hefur sótt þau enda má segja að allir séu velkomnir.

Upphaflegi markhópurinn miðaðist við bændur á Norðurlandi vestra en fljótlega kom í ljós að fólk utan hér-ads sýndi þessum námskeiðum mikinn áhuga. Við munum halda áfram að bjóða upp á þessi námskeið, svo lengi sem áhuga er fyrir þeim,“ segir Halldór.

Skoðum allt sem nýst getur bændum

Farskólinn fékk á liðnu vori styrk úr Þróunarsjóði til að undirbúa og tilraunakenna nýja 80 klukkustunda námskrá fyrir matarsmiðju, þar sem áhersla verður lögð á að uppræða bændur og aðra áhugasama um allt annað en kjötframleiðslu og vinnslu sem við teljum okkur vera að gera góð skil. Sem dæmi um það sem gæti verið í nýrri námskrá er t.d. möguleikar á afurðum úr jurtum, berjum, sveppum, hampi og fíflum svo eitthvað sé nefnt. Einnig verður komið inn á möguleika á fiskeldi og möguleika bænda á framleiðslu á eigin orkugjafa, hvort sem er til að knýja vélar eða rafmagnsframleiðslu fyrir eigið býli. „Við skoðum eigin-



Lögð er áhersla á að vanda til verka og hafa hópa fámenna. Hér er einn hópur sem var að læra að úrbeina kind.

lega allt sem okkur dettur í hug og teljum að geti nýst bændum,“ segir

Útskriftarnemar vorið 2018 buðu til veislu þar sem eigin framleiðsla var nýtt.

Halldór, „en vinna við þetta nýja námsframboð er að hefjast þessar vikurnar og mér sýnist þetta geta orðið skemmtileg matarsmiðja.“



STRÚKTÚR

HÚS - GLUGGAR - HURÐIR — KLÆÐNINGAR

| Strúktúr ehf | www.struktur.is | struktur@struktur.is |
| Stangarhyl 7 | 110 Reykjavík | Sími: 588 6640 |

HECHT rafmagns fjórhjól

Örugg og þægileg
Götuskráð fyrir 15 ára og eldri

Verð 650.000 kr.

HECHT snjóblásari á beltum

7hp rafstart
Sex hraðar áfram og 2 aftuábak
Vinnslubreidd 66 cm

Verð 296.000 kr. m/vsk.

RAG Helluhraun 4 Hafnarfirði
s. 565-2727 & 892-7502
import - export

VÍKURVAGNAR EHF.

MIKIÐ ÚRVAL KERRUVARAHLUTA

**RAFMAGNSBÚNAÐUR
BREMSUR
BEISLI
DEKK
LIÓS
LED LIÓS**

STYRKUR, ÞJÓNUSTA OG ÁREIDANLEIKI

Víkurvagnar ehf. – Hyrjarhöfði 8. – 110 Reykjavík
Sími 577-1090 – www.vikurvagnar.is – sala@vikurvagnar.is

Selen, E-, A- og D-vitamin á fljótandi formi, til inngjafar fyrir nautgripi

-Mjög hátt hlutfall af vítamínum og seleni
-Tilvalið að gefa fyrir burð og fyrir sæðingu
-Hefur eflandi áhrif á ónæmiskerfi nautgripa
-Auðvelt að gefa

Upplýsingar og verð inn á netverslun okkar
WWW.KB.IS

Góður valkostur við selenskortu í skegnum

KB BUREKSTRARDEILD

MATVÆLI & FERÐAÞJÓNUSTA

Matarauður Íslands að ljúka störfum:

Hefur notið góðs af breiðu samstarfi við grasrót, atvinnulíf og stjórnvöld

Matarauður Íslands er tímabundið verkefni sem heyrir undir sjávarútvegs- og landbúnaðarráðherra og lýkur nú í byrjun desember. Vegna þessara tímamóta leitaði Bændablaðið til verkefnastjóra þess, Brynju Laxdal, sem hefur stýrt verkefninu síðastliðin fjögur ár.

„Matarauður hefur notið góðs af breiðu samstarfi við grasrót, atvinnulíf og stjórnvöld og við höfum lagt okkar af mörkum til að efla innviðastoðir matarferðaþjónustu með þátttöku allra landshluta, styrkja aðgerðir og áhuga á nærsamfélagsneyslu, styðja við vöru- og þjónustubrúun og tefla fram matarmenningu og sérstöðu íslensks hráefnis. Þá hefur Matarauður ýmist leitt eða komið að stefnumótunarverkefnum sem tengjast matvælum. Framlag Matarauðs hefur falist í handleiðslu, ráðgjöf og fjármagni til verkefna sem efla samfélagshagsmuni. Matarauður Íslands er ekki sjóður heldur hefur það hlutverk að leggja til og fjármagna verkefni sem hafa tilgangi verkefnisins. Mörg verkefni hafa orðið til að frumkvæði Matarauðs en önnur hafa orðið til í kjölfar kynninga og tengsla við grasrót og hagaðila,“ segir Brynja.

„Í upphafi snerist ein af sóknarætlunum Matarauðs um mat í ferðaþjónustu en þá hafði árlegur vöxtur ferðaþjónustunnar numið allt að 25–30%. Það var svo sem ekkert óeðlilegt þegar tók að hægja á þessum vexti, hins vegar átti enginn von á heimsfaraldri. Það fer þó vonandi að hylla undir betri tíð þannig að matarferðaþjónusta geti blómstrað undir eðlilegum kringumstæðum með þátttöku íslenskra og erlendra ferðamanna,“ og bætir við að „matarferðaþjónusta felur í sér ferðalag upplifunar á sögu, hefðum og menningu í gegnum mat“.

Hvernig getum við orðið eftirsóttur mataráfangastaður?

„Okkar eigin ímynd, neysluhegðun og orðræða myndar grunninn að eftirsóknarverðum áfangastað matvæla og matarupplifunar. Þjónusta og gæði þurfa að fylgjast að við markaðssetningu og innviðir þurfa að vera tilbúnir til að standa undir fyrirheitum og væntingum. Að því sögðu er mikilvægt að samræmi sé innanlands sem utan í markaðssetningu Íslands sem mataráfangastaðar. Íslensk matargerð hefur orðið fyrir alþjóðlegum áhrifum sem er bara eðlileg þróun, við megum samt ekki gleyma uppruna okkar og hefðum.“

Við þurfum að bjóða upp á margvíslega afþreyingu tengda matarupplifun og eitt af verkefnum Matarauðs hefur verið að styrkja verkefni í öllum landshlutum til að byggja upp nærsamfélagsneyslu og mataráfangastað með samvinnu bænda, smáframleiðanda, ferðaþjónustu og annarra tengdra aðila. Svona stefnumótunarverkefni eru langhlaup og því mikilvægt að þeim sé fylgt eftir. Mín reynsla er að bændur hafa margir lítinn tíma aflögu til að sinna nýsköpun en eru oft frumkvöðlar í eðli sínu, þess vegna skiptir máli að þeir hafi sterkt stuðningsnet sem hvetur þá til nýsköpunar og samstarfs við aðra utan greinarinnar.

Á Íslandi er í raun ekki leyfilegt að bjóða ferðamönnum heim til sín í heimaeldaðan mat í atvinnuskyni samkvæmt smáræðisreglugerðinni og þó heimsóknir í handverksbrugghús séu leyfilegar hérlendis þá má



Dómnefndin í samkeppni um bestu útfærsluna á vannýttu hráefni, Ragnar Wessmann Eliza Reid Gísli Matthías Auðunsson.



Kristján Þór Júlíusson tekur við innkaupastefnu matvæla fyrir ríkisaðila.



Kynning á viðskiptahraðlinum Til Sjávar og sveita.

ekki versla bjór til að taka með sér heim. Hvort tveggja telst til matararþreyingar víða um heim. Aðrar matararþreyingar eru t.d. matreiðslunám-skeið, matarstígar, leiðsögn heima-manna um matarslóðir, heimsóknir til bænda, heimsóknir á veitingastaði sem bjóða upp á stað eða svæðisbundinn mat, götubítar og matarhátíðir. Í dag eru neytendur æ meira að leita eftir sögu á bak við matinn og tengja við upplifun, menningu, sjálfbærni og minni matarsóun. Neytandinn vill heyrna um framleiðsluhætti eins og hversu sjálfbær eða vistvæn þau eru og veitingahús þurfa að upplýsa um eigin stefnu í matarsóun.

Að því sögðu þá er það mis-skilningur að matarferðalangur sé

Foodtrekking awards.“ Brynja bætir við að í framtíðinni sé mikilvægt að safna betri svæðisskiptum innlendum gögnum um hagrænan ávinning matarferðamanna og viðhorfi þeirra til matar til að átta sig á frekari sóknarfærum. Enn fremur þarf að gera úttekt á þeirri atvinnu sem hefur skapast í kringum mat og ferðaþjónustu.

„Mig langar líka að minnst á verkefni sem Matarauður hefur leitt ásamt ásamt Matis og Ferðaklasanum og tengist staðbundnum mat og ferðaþjónustu. Það heitir Nordic Food in Tourism og heyrir undir formennsku Íslands í Norrænu ráðherranefndinni 2019. Við erum að skoða framtíðarbreytingar á matvælaframleiðslu, neyslumynstri og ferðahegðun og tengja við sjálfbæra ferðaþjónustu. Nýverið lauk hakkathoni sem við unnum í samstarfi við Hacking Hekla. Vinningshugmyndin, O-mango, gengur út á að rækta suðræna ávexti hérlendis með frumræktunartækni. Nordic Food in Tourism lýkur í lok árs 2021 og eru fyrirhugaðar vinnustofur snemma á næsta ári með íslenskum hagaðilum,“ segir Brynja.

Hugarfar og orðræða

„Um ræða og áhugi á matvælum sem auðlind hefur breyst á þessum árum og einkennist meira af tengingu við umhverfisvernd, gæði, menningu og tækifæri. Þá hefur orðið ákveðin hugarfarsbreyting innan grasrótar, bændur sýna því meiri áhuga að færa sig ofar í virðisæðjuna og ferðaþjónustan hefur lagt mun meiri áherslu á svæðisbundinn mat og tækifæri því tengdu. Hugarfarið stillir okkur saman en endurskoðun á regluverki ásamt aðgengi að fjármunum og sérfræðiráðgjöf þarf að fylgja með,“ útskýrir Brynja.

Matarauður hefur unnið að vitundarvakningu með ýmsum hætti og heldur úti vefsíðu með miklum upplýsingum um matarauðinn okkar. „Við höfum átt mjög farsælt samstarf við Hótel- og matvæla-skólann um vitundarvakningu á íslensku hráefni í gegnum hugmyndasamkeppni um þjóðlega rétti og vinnýtt hráefni. Nokkuð sem skólinn ætlar sér að halda á lofti þegar Matarauður hættir. Kokkar eru okkar kyndilberar í notkun og framreiðslu á íslensku hráefni og hafa svo margt að kenna okkur.

Það væri líka metnaðarfullt ef kjötiðinni yrði haldið á lofti sem listgrein. Við þurfum að viðhalda vitundarvakningu um íslensk matvæli sem byggir á undirleggjandi rannsóknum sem styðja hreinleika og jákvæð umhverfisáhrif.

Matur hefur marga snertifleti

Þau eru orðin æði mörg verkefni sem Brynja hefur komið að undanfarin ár sem verkefnisstjóri Matarauðs Íslands og segir hún fjölbreytnina og gróskuna hafa vaxið hratt síðastliðin ár. „Matarauður, í samstarfi við Bændasamtökin, átti t.d. þátt í að ýta REKO úr vör með málþingi sem haldið var árið 2018 þar sem finnski bóndinn og EMBLU-verðlaunahafinn Thomas Snellman kynnti hugmyndafræðina. Í dag eru starfandi sex REKO hringir sem snúast um milliðalaus viðskipti bænda og neytenda. Við höfum reynt að styðja við smærri framleiðendur og þá sem vilja selja beint af býli og erum m.a. bakhjarlar samtaka smáframleiðenda matvæla og höfum lagt áherslu á varðveislu matarhandverks sem er mikilvæg tenging við sögu og samtíma. Viðskiptahraðallinn Til sjávar og sveita er dæmi um verkefni sem snýr að matarfrumkvöðlum og nýsköpun og við þurfum að tryggja að rekstrarumhverfi frumkvöðla á sviði matvæla og heilsuefna sé samkeppnishæft. Síðan er sérstaklega gaman að sjá áhuga á ýmsum náttúrunytjum eins og matþörungum en áhugasamir geta kíkt á vefsíðu matþörunga á vefsvæði Matarauðs. Vonandi eigum við eftir að sjá fleiri verkefni innan skólakerfisins í svipuðum dúr og verkefni sem Matarauður styrkti, s.s. Fræ til framtíðar, Krakkar kokka og Sáum, sjáum og smökkum, sem miða að því að efla skilning barna á sjálfbærni í matvælaframleiðslu. Það var líka mjög gaman að fá að vinna við mótnu innkaupastefnu matvæla fyrir ríkisaðila árið 2019. Þar lögðum við meðal annars áherslu á öflugt samstarf við matvælaframleiðendur og birgja, rekjanleika matvæla, kolefnisreiknivél máltíða, lýðheilsu og nýsköpun í samningum.

Búum okkur undir breytingar

„Nýr veruleiki blasir við okkur vegna loftslagsáhrifa og neyslubreytinga og heimsfaraldurinn af völdum COVID-19 hefur kennt okkur hversu mikilvægt fæðuöryggi er fyrir þjóðina. Við eigum eftir að sjá hraðari umbreytingar í matvælaframleiðslu í takt við markaðshrynjanda og eftirspurn. Foodtech á eftir að verða stærri hluti af matvælaframleiðslu, ný tækni, nýir próteingjafar, stafrænar lausnir o.s.frv. Ég vona bara að 3D matarprintarar verði ekki eitthvert heimilistæki í framtíðinni. Það tekur alla ástríðu úr matargerð.“

Innræktun grænmetis með vatnsræktarkerfi mun vafalaust fara vaxandi hérlendis og ég hef orðið vör við mikinn áhuga á hvers kyn matvælatengdri nýsköpun. Hlutverk veitingahúsa hefur breyst í heimsfaraldrinum, fleiri reida sig á heimsendingar, kokka að láni o.s.frv. Erlendis eru sumir veitingastaðir farnir að leggja mikið upp úr matarupplifun gegnum sýndarveruleika.

Við hjá Matarauði vonum að tilurð verkefnisins hafi lagt sitt af mörkum við að halda á lofti okkar frábæru auðlind sem matarauður okkar Íslendinga er. Fram undan eru tækifæri, við þurfum að vera tilbúnir að grípa þau.“ /ehg

UTAN ÚR HEIMI

Ljósmeingun hefur áhrif á heilsu dýra og manna

Sérfræðingar í Noregi, þvert á fagsvið, hafa nú biðlað til stjórnvalda að ráðast í aðgerðir vegna ljósmengunar sem getur verið skaðleg bæði fyrir dýr og menn. Nú hafa ljósaðhönnuðir, líffræðingar, eðlisfræðingar og lögfræðingar tekið höndum saman til að minnka notkun á ljósi svo sem við götulýsingu og á upplýstum auglýsingaskiltum.

Vegard Lundby Rekaa er stjórnufræðingur við Solobservatoriet og einn af þeim sem sent hefur ákall til stjórnvalda um að útbúin verði reglugerð fyrir allt landið um notkun á ljósi utandyra.

„Við höfum unnið skýrslu sem send hefur verið til nokkurra sveitarfélaga en það er ekki of seint að stöðva of mikla notkun á ljósi utandyra. Í dag er ekkert sveitarfélag sem hefur lýsingu sem lið í til dæmis byggingarmálum þó að

þau hafi lagagrundvöll til að gera kröfur um það. Von okkar er að við náum breytingu á skipulags- og byggingarlögunum þannig að lýsing verði einn þáttur áður en byggingarleyfi er gefið út.

Við verðum að bregðast við núna áður en það verður of seint því ef það verður alltaf svona mikið ljós getum við misst sjónar á halastjörnum og vetrarbrautum. Vandamálið hefur vaxið með LED-ljósaperum en þær eru sterkari en venjulegar perur og hafa í sér bláan lit sem er neikvæður fyrir heilsu bæði dýra og manna. Við óskum eftir því að slökkt verði á öllum auglýsingaskiltum og ónaðsynlegri lýsingu á opinberum byggingum utan opnunartíma. Það sem er þó alvarlegast í þessu er að ljós hefur neikvæðari áhrif á skordýr en áður var talið því það truflar frævon hjá þeim.“
/ehg - NRK

Svansson ehf

Björgunartæki og búnaður

Bjóðum hágæða björgunartæki ásamt aukabúnaði.

Rescue Runner, GEMINI harðbotna bátar og fl.

Skilum öllum tækjum fullbúnum og tilbúnum til notkunar.

Svansson ehf / sala@svansson.is / Sími 697-4900 / www.svansson.is



Frá Bændasamtökum Íslands:

Fagråd í hrossarækt starfar samkvæmt 15 gr. búnaðarlaga nr. 70/1998. Fagråd fer, meðal annarra verkefna, með stjórn Stofnverndarsjóðs sem starfræktur er samkvæmt ákvæðum í sömu lögum og reglugerð nr. 1123/2015 um sama efni.



Verkefni sjóðsins eru að veita styrki til þróunar- og rannsóknaverkefna í hrossarækt. Verkefnin skulu stuðla að viðhaldi verðmætra eiginleika í íslenska hrossastofninum, verndun erfðafjölbreytileika stofnsins og/eða auka þekkingu á stofninum og útbreiðslu hans. Fagråd í hrossarækt auglýsir eftir umsóknum ár hvert og tekur ákvörðun um styrkveitingar.

Fagråd tekur ákvörðun um styrkveitingar í desember 2020. Nánari upplýsingar fást hjá Bændasamtökunum. Frestur til að skila inn umsóknum er til 1. desember 2020 og skal umsóknum skilað til:

**Fagråd í hrossarækt
Bændahöllinni v/Hagatorg
107 Reykjavík.**

Fagråd í hrossarækt.



AL-Blazer 2000 á lager

Vorum að fá þessa AL-Blazer 2000 hellulagningarvél með Hondu mótör



Frekari upplýsingar veitir: Gunnar Sig í 788 9399 eða gs@vuv.is



Tónahvarf 3 • 203 Kópavogur • Sími: 544 4210
verkfaeriefh.is • info@verkfaeriefh.is

Lely Center Ísland

GRAFAGRINDUR GOTT ÚRVAL



Reykjavík: Krókháls 5F – Sími 414 0000 – www.vbl.is
Akureyri: Óðinsnes 2 – Sími 464 8600

Gólfhitakerfi

Ekkert brot ekkert flot

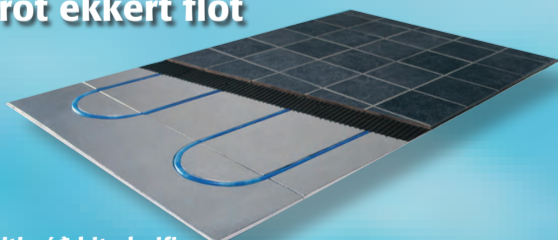

- Þægilegur hiti góð hitadreifing
- Hítasveiflur / Stuttur svörunartími
- Aðeins 12mm þykkar hitadreifiplötur
- Fljótlegt að leggja
- Ekkert brot ekkert flot
- Dreifiplötur límðar beint á gólfíð
- Gólfefni lagt beint á dreifiplötur (flísar, parket)
- Hentar vel í eldra húsnæði jafnt sem ný hús og sumarhús
- Flooré gólfhitakerfi er einfalt, fljótlegt og þægilegt



Skemmuvegur 10 (blá gata) 200 Kópavogur
Sími 567 1330 Fax 567 1345 www.hringas.is

Hringas ehf.

HLÝR OG VANDAÐUR ÚTMISTAFATNAÐUR

**FRÍ
HEIMSENDING**
ef verslað er fyrir meira en
kr. 10.000



Olympia Merino ullarbólur
Má þvo í þvottavél
Særðir S-2xl
kr. 7.290

Moore padded
Hlýr léttur vetrarjakk
Stærðir M-4xl



kr. 15.900

Vesturröst

Olympia Merino ullarbuxur
Má þvo í vél
Særðir S-2xl

kr. 6.490

Laugarveg 178 - sími: 551 6770 - www.vesturrost.is - vesturrost@vesturrost.is

HELSTU NYTJAJURTIR HEIMSINS



Broddkúmen er upprunnið í eystri hluta Mið-Austurlanda og Vestur-Asíu á svæði sem í dag telst til Sírlands, Egyptalands, Jórdaníu, Ísrael, Palestínu og hluta Tyrklands en finnst í dag villt allt austur til Indlands.

Broddkúmen og höfuðlausnir

Vilmundur Hansen
vilmundur@bondi.is



Broddkúmen á sér langa ræktunarsögu. Í dag er það eitt af vinsælustu kryddum til matargerðar á Indlandi og í Mexíkó. Til að tryggja að eiginmenn sneru aftur heim létu konur þeirra þá fá nesti með broddkúmeni í og óbrigðult þótti að gefa alifuglum broddkúmensfræ svo þeir héldust heima við. Gæta verður þess að rugla ekki saman broddkúmeni, sem stundum er kallað kúmin, og kúmeni, sem eru hvor sín gerðin af kryddi.

Þrátt fyrir að heildartölur um framleiðslu á þurrkuðu broddkúmeni á heimsvísu séu óreiðanlegar gerir FAOSTAD, tölfræðideild Matvæla- og landbúnaðarstofnunar Sameinuðu þjóðanna, ráð fyrir að það séu um 300 þúsund tonn. Talið er að um 90% þess sé ræktað á Indlandi, Kína, Sírlandi, Tyrklandi, Mexíkó og Sameinuðu arabísku furstadæmum. Þar af er talið að 70% þess sé ræktað á Indlandi.

Ekki fundust á vef Hagstofu Íslands upplýsingar um innflutning á broddkúmeni til landsins.

Ættkvíslin *Cuminum* og tegundin *cuminum*

Einungis fjórar tegundir plantna tilheyra ættkvíslinni *Cuminum* sem er af sveipjurtaætt. Tegundirnar eru *C. borszczowii*, *C. setifolium*, *C. sudanense* og *C. cyminum* sem við þekjum sem broddkúmen.

Broddkúmen er einær jurtkenndur hálfrunni sem vex upp af stólparót. Stönglarnir eru 3 til 5 og ná 30 til 50 sentímetra hæð og eru 3 til 3 til 5 sentímetrar að þvermáli grá- eða dökkgrænir. Stönglar á hverri plöntu yfirleitt af sömu hæð og á hverjum stöngli eru 2 til 3 hliðarstönglar. Blöðin þráðmjó og gagnstæð, 5 til 10 sentímetra löng. Blómin lítil, hvít eða bleik og mörg saman og mynda sveip á blómstilk.



Í Svíþjóð kallast kryddið spiskummin, spisskummen á norsku og spidskommen á dönsku og vísa heitin til lögunar aldinsins líkt og íslenska heitið broddkúmen.



Broddkúmensaldin og duft.

Aldinið gulbrúnt, egglega með grópum á lengdina og með 3 til 4% olíuinnihaldi, 4 til 5 millimetra að lengd, með tveimur broddum á þeim enda sem snýr upp, tvískipt

að innan og inniheldur hvor hluti eitt svart fræ.

Almennt er broddkúmen flokkað eftir því hvar það er ræktað, frá Íran, Mið-Austurlöndum og Indlandi og

saman broddkúmeni og kúmeni sem er annað krydd unnið úr annarri plöntu sem kallast *Carum carvi*.

Uppruni og saga

Broddkúmen er upprunnið í Mið-austurlöndum og Vestur-Asíu á svæði sem í dag telst til Sírlands, Egyptalands, Jórdaníu, Ísrael, Palestínu og hluta Tyrklands en finnst í dag villt allt austur til Indlands.

Ekki er vitað fyrir víst hvar nytjar plöntunnar hófust en hún hefur verið notuð sem krydd í þúsundir ára. Fræ sem fundust við fornleifarannsóknir við borgina Tell ed-Der í Sírlandi benda til nytja á þeim þar tvö þúsund árum fyrir upphaf okkar tímatal. Fræ hafa einnig fundist við rannsóknir í Egyptalandi og benda til að þau hafi verið notuð sem krydd og við varðveislu múmía. Steintöflur á eyjunni Krit sýna að broddkúmen var hluti af fæðu eyjaskeggja á seinni hluta míóneskrar menningar sem stóð frá 3000 til 1450 fyrir Krist. Fornleifar benda til að Kritverjar hafi haft broddkúmen á borðum í kvörn eða mortél og þekkt slíkt enn í Marokkó.

Grikkir til forna tengdu kryddið við hömlulausar langanir og að mikil neysla á því leiddi til andlegrar vanlíðunar. Rómverjar voru hrifnir af broddkúmeni og notuðu það mikið við matargerð og Pliny eldri, uppi 23/24 til 79 eftir Krist, sagði kryddið mest lystaukandi allra krydda. Hann sagði einnig að ef menn reyktu fræin yki það á fræðimannlegan fölvla líkt þeim sem fylgdi mikill fræðilegri yfirlegu. Skáldið Quintus Horatius Flaccus eða Hóras, uppi 65 f.Kr. til 8 e.Kr., sagði einnig að þeir sem reyktu fræin fengu blóðleysisföla sem hann kallaði *exsangue cuminum*.

Á síðustu öld var á markaði, um tíma, tóbak sem var bragðbætt með broddkúmeni.

Tvö svört fræ eru í hverju broddkúmensaldini.

Suður-Asíu, og er talsverður munur á olíuinnihaldi fræjanna og bragði eftir vaxtarstað. Talsvert af því broddkúmeni sem er á markaði í dag er erfðabreytt til að auka sjúkdómaþol plantnanna og uppskeru. Gæta verður þess að rugla ekki

Íslensku fuglarnir og þjóðtrúin:

Svifið á vængjum þöndum

Presturinn og þjóðfræðingurinn Sigurður Ægisson hefur haft áhuga á fuglum frá því hann man eftir sér auk þess sem hann hefur lengi haft áhuga á sögu, þjóðfræði og almennri náttúrufræði. Sigurður sendi nýlega frá sér bók sem heitir Íslensku fuglarnir og þjóðtrúin.

Sigurður, sem er fæddur og uppalinn á Siglufirði og býr þar, segir að hann hafi unnið að þessu nýjasta ritverki sínu meira og minna í rúm 25 ár. „Í bókinni eru teknir til skoðunar allir íslensku, reglubundnu varpfuglarnir, 75 að tölu, auk fjögurra annarra tegunda eins og haftyrdils, hverafugls, keldusvíns, snæuglu, í hérlandri og erlendi þjóðtrú. Auk þess sem birt eru ljóð og annað forvitnilegt efni sem þeim tengist, þar á meðal ríflega 1.000 alþýðuheiti íslenskra fugla.“

Bústaður guðdómsins

Í aðfaraorðum bókarinnar segir Sigurður að mannkynið hafi löngum dáðst að fuglunum og hæfileika þeirra að geta svifið vængjum þöndum um loftin blá og komist þannig nær ríki himnanna, þar sem guðdómurinn átti oftast en ekki að vera með bústað sinn.

„Í vitund fólksins urðu þeir á einhverjum tímupunkti að sendiboðum úr efra, hálfheilagir eða þaðan af meira, og því bráðnaðsynlegt að geta ráðið í hverju þeir voru að reyna að koma til skila með kvaki sínu, flugi eða öðru atferli. Með tímanum varð úr þessu mikið og flókið kerfi og ekki á færi nema útvalinna, til dæmis presta eða samsvarandi, að lesa í táknmálið. Leifar þessa má greina í þjóð-

trú fyrri alda, sem og nútímans. Ef hrafinn, til að mynda, kom úr þessari áttinni eða hinni, eða sat þarna og gargaði svona eða hinsegin, merkti það allt eitthvað sérstakt og gerir enn í hugum margra, jafnt hér sem erlendis.

Snemma tóku menn að leita skýringa á hinum ólíku mynstrum á búki fuglanna og um það varð í aldanna rás til aragrú sagna. Oft réð litur hamsins einnig miklu til um hvaða dóm þeir fengu, hvaða augum þeir voru séðir.

Þessu riti er ætlað að beina kastljósinu inn í þennan gamla og forvitnilega veruleika, án þess að koma með tilgátur um hvernig á þessu eða hinu standi, nema í einstaka tilvikum.“

Hefur lagt sig eftir fuglaheitum

„Árið 1995 fór ég að safna efni í fuglabók sem kom út ári síðar og fékk nafnið Íslygla. Þar birtust meðal annars um 700 alþýðu- eða aukaheiti fuglanna okkar, ýmist tekin úr handritum, prentuðum bókum eða af tungu fróðra manna og kvenna, auk annars þjóðfræðiefnis. En sökum þess að hver og ein



Sigurður Ægisson, prestur og þjóðfræðingur.

fuglategund hafði ekki nema eina opnu til ráðstöfunar, varð margt af slíku efni út undan. Ég fór því bráðlega að huga að útgáfu annarrar bókar, sem nú er loksins komin á þrykk, um 25 árum síðar, og þar sem bæst hafa við ríflega 300 aukaheiti fuglanna, auk margs annars. Ég hef ekki lagt mig eftir því að skilgreina hvar á landinu viðkomandi fuglaheiti tíðkuðust, það er líka annað mál og flóknara og þarfnast nánari rannsóknar.“

Ekki allt fallett

Sigurður segir að eins og gefi að skilja sé ekki allt fallett sem við blasi í gímaldi árþúsundanna, en það er samt haft með að einhverju leyti, til að skekkja ekki heildarmyndina. „Annað væri sögufölsun, enda ósanngjarnt að nota siðferðilegan mælikvarða nútímans á það sem á öldum áður þótti eðlilegt og var stundað dagsdaglega og kinnroðalaust.“

Hann segir að sig langi að halda upplýsingaöfluninni áfram og þætti vænt um að fá upplýsingar um ef lesendur eiga í fórum sínum enn önnur heiti en þessi sem honum hefur tekist að grafa upp. Heimildir að baki þessum aukaheitum, sem hann varðveiti í gagnagrunni, séu ekki trúnaðar í bókinni því þær skipti hundruðum og myndu lengja hana töluvert.

Viðmið Náttúrufræðistofnunar

„Ég ákvað að nota viðmið Náttúrufræðistofnunar Íslands þegar kom að því að velja hvaða tegundir yrði fjallað um, en þar á bæ er lítið svo á að 75 verpi hér reglubundið. Við þá tölu bætti ég haftyrdli, keldusvíni og snæuglu og hinu séríslenska fyrirbæri, hverafuglum.

Annars hafa rúmlega 400 tegundir sést á landinu og einhverjar reynt varp og sumar þeirra munu eflaust innan fárra ára bætast á þennan opinbera lista. Þar mætti nefna dvergmaf, eyruglu, fjallkjóa, fjöruspóa, grápröst og skógarsnípu. Einnig hefði verið fróðlegt að leyfa geirfuglinum, sem og umferðarfarfuglum eins og blesgæs, margæs, rauðbrysting, sanderlu og tildru, að fljóta með, en það verður að bíða aukinnar og endurskoðaðrar útgáfu á komandi árum.

Íslensku fuglarnir eiga sér margir hverjir vetrarheimkynni erlendis. Bræður þeirra og systur er auk þess að finna víða um heim. Myndirnar í bókinni, útbreiðslukortin og þjóðtrú-

arefnið eiga að undirstrika tengslin og þessa dreifingu.“

Bækur um náttúru- og guðfræði

Sigurður er höfundur bókanna Íslygla: íslenskir fuglar: aves Islandicae, Íslenskir hvalir, fyrr og nú, Íslenskar kynjaskæpnur, Hvalir, Icelandic trade with gyrfalcons: from medieval times to the modern

era, Íslenska Biblían: ágrip rúmlega fjögurra alda sögu, og Gústi: alþýðuhetjan, fiskimaðurinn og kristniboðinn. Auk þess ritstýrði hann Á sprekamó: afmælisrit tileinkað Helga Hallgrímssyni náttúrufræðingi sjötugum, 11. júní 2005 og Örnólfsbók: afmælisrit tileinkað Örnólfi Thorlacius 75 ára. Sigurður hefur einnig skrifað fjölda greina í innlend og erlend tímarit. *VH*

Fuglamolar

- Í Japan er mariuerlan elskuð og dæð, ekki sist meðal Ainu-fólksins. Þar er hún skapari lífsins, heilagur fugl.
- Gömul sögn í Noregi er að hrafinn sé elsta dýr jarðarinnar. Hann klekur ekki út eggjunum sínum eins og aðrir fuglar gera, heldur leggur þau nærri beljandi fossi og vatnið sér um framhaldið.
- Hér og þar í Mið-Evrópu er talið ólánsmerki ef brúðhjón sjá hrossagaukú vígludeginum.
- Á Horni í Sléttuhreppi boðaði það rigningu, ef lómurinn stóð á öðrum-fæti og skrækti.
- Egg haftyrdilsins er tiltölulega stórt miðað við fuglinn. Þegar stúlka-fæðist á Grænlandi er henni því gefin festi með þurrkuðum haftyrdilsfæti á, sem hún ber upp frá því. Á þetta að tryggja að hún eignist mannvænleg og heilbrigð börn er þar að kemur.
- Þýski landfræðingurinn Sebastian Münster, sem uppi var á 16. öld, taldi að stormsvölurnar yxu á trjám í votlendi eða á sjávarströndum, enda fundust hreiðrin aldrei.
- Í Færeyjum var seyði af arnarkló í eina tíð notað sem meðal við gulsótt.
- Á Englandi sögðu grágæsir með atferli sínu hvernig veðrið yrði, þóbara í nánustu framtíð. Fólst kúnstin í að reyna að sjá út hvaða tölustaf þær mynduðu á hópflugi sínu; átti fólk þá jafn margar frostavikur í vændum, frá þeim degi að telja.
- Í Danmörku, á miðsteinöld, um 9.600–4.000 árum f. Kr., voru andvana fædd börn lögð á álftravængi til eilífrar hvíldar.
- Írar halda því fram að tjaldurinn hafi í upphafi verið með sundfit, en að máfur hafi fengið þau lánuð og ekki viljað skila þeim. Hinn síðarnefndi er víst enn að hlæja sinni groddalegu röddu, þegar atvikið berst í tal, en þolandinn hleygur um í fjörunni segjandi öllum frá þessu óréttlæti klökkum rómi.
- Úr Rúmeníu kemur sá fróðleikur, að iðrandi syndarar fljúgi eftir andlátíð til himna í gervi snæuglu.



Branduglan á Havái, sem meðal innfæddra kallast 'pueo', er elskuð og dæð og virt, enda sögð heilagur fugl og í margra augum birting og holdgervingur forna verndarandans Aumaku. Henni fylgja bara góðir straumar. Til hennar er því iðulega leitað ef eitthvað bjátar á, til hjálpar og leiðsagnar. Hún getur svarað beint eða þá í draumi eða í sýn eða með einhverju öðru tákni. Akrylmynd eftir þarlandu listakonuna Jessicu Taruni.



Í íslenski heimild frá 18. öld segir að fuglinn halkion verpi í bláhafi á ís og geri sér hreiður úr fiskbeinum á sjö dögum fyrir sólhvörf á vetri, þau eru nánar tiltekið 20.–23. desember, og liggja síðan á jafnmarga daga á eftir. Mynd eftir ítölsku listakonuna Elenu Panetta, gerð sérstaklega fyrir bókina.



LANDSSAMTÖK SKÓGARÆIGENDA

Þróun framlaga til skógræktar á lögbýlum

„Skógrækt á lögbýlum“, áður „Landshlutaverkefni í skógrækt“, er verkefni sem Skógræktin hefur umsjón með og veitir landeigendum um land allt tækifæri til að rækta skóg. Að minnsta kosti 640 jarðir eru sammingsbundnar Skógræktinni, en þessum samningum fjölga stöðugt. Markmiðin eru ýmiss konar, fyrst og fremst að byggja upp nýja skógarauðlind, binda kolefni, skapa atvinnu, styrkja byggð á landsbyggðinni, og að auka lífsgæði fyrir bæði núverandi og komandi kynslóðir.

Eflingu skógræktar má rökstyðja á margan hátt, en kolefnisbinding er ein þeirra röksemda og af mörgum talin sú mikilvægasta. Loftslagsvæin og viðbrögð við henni er ein stærsta áskorun 21. aldar, og skógrækt er ómissandi aðferð til að draga úr gróðurhúsalofttegundum eins og kemur fram í Aðgerðaáætlun ríkisstjórnarinnar í Loftslagsmálum. Mikilvægt er að nægt fjármagn fylgi eftir eflingu skógræktar og til þeirra sem rækta skóginn; bændurnir, aðrir landeigendurnir og áhugasamt fólk sem gegnir lykilstuverki með því að leggja til sitt land og útvega sér og öðrum vinnu um leið.

Framlög til skógrækt á lögbýlum voru 27% lægri 2019 en þau voru árið 2007

Framlög til skógarbænda samantanda aðallega af framlagi til plöntukaupa, gróðursetningar, girðingavinnu og umhirdu skóga eins og snemmgrijsjun. Á meðfylg-

andi grafi sýna súlurnar framlög til skógræktar á lögbýlum síðastliðin 12 ár. Þrátt fyrir lítills háttar aukningu milli 2018 og 2019 má sjá að framlög hafa lækkað síðan 2007. Til dæmis voru framlög fyrir árið 2019 u.þ.b. 27% lægri en þau voru árið 2007. Þar sem hér er ekki tekið tillit til þróunar vísitölu neysluverðs má gefa sér að raunlækkun sé enn meiri. Afleiðing af þessu er til dæmis að fjöldi trjáplantna sem hægt væri að gróðursetja hefur dregist saman, meðal annars vegna verðhækkana plantna á tímabilinu.

Stórfelld fækkun gróðursettra plantna á lögbýlum

Gróðursettum plöntum hefur fækkað um helming á tímabilinu eins og sjá má á línu á meðfylgjandi grafi. Lækkun framlaga hefur haft afgerandi áhrif, t.a.m. á plöntuframleiðendur. Plöntuframleiðendum fækkaði og nokkrir fóru í þrot. Framboð á trjáplöntum breyttist fyrir vikið. Frá 2017 og 2019 jókst plöntufjöldi um u.þ.b. 11%, sem er allt of lítið. Grundvöllur aukinnar gróðursetningar fellst í tryggu plöntuframboði. Plöntuframleiðendur þurfa að skipuleggja sig fram í tímann og til þess þarf að vera tryggt fjármagn í verkefnið.

Fólk hefur áhuga á skógrækt og til að efla skógrækt eru auknar fjárveitingar nauðsynlegar

Margir, þar á meðal bændur og aðrir landeigendur, hafa áhuga á skógrækt. Hjá Skógræktinni er



Grafið sýnir framlög til skógræktar á lögbýlum í milljónum króna (bláu súlurnar) og fjölda gróðursettra trjáplantna á lögbýlum (rauða línan) á hverju ári milli 2007 og 2019. Grafið var unnið af Naomi Bos og byggir á gögnum úr ársritum Skógræktarinnar (árin 2016-2019) og ársskýrslum landshlutaverkefnanna (árin 2007-2015).

mikil eftirspurn eftir samningum og fjölga jörðum með samning ört á milli ára. Samningsbundið land sem bíður til skógræktar verður því sífellt stærra. Það er því augljóst að ekki vantar áhuga fólks á að efla skógrækt á landinu, það vantar meira fé. Væntanlegur framlög fyrir árið 2020 er hærra en fyrir árið 2019 og gert er ráð fyrir áframhaldandi auk-

ingu árið 2021. Þessari þróun verður að halda áfram. Með því að auka fjárveitingar til skógræktar til aukinnar gróðursetningar eykst kolefnisbinding í skógum á Íslandi. Auk þess að byggja upp skógarauðlind og ekki síst auka atvinnu fyrir bæði núverandi og komandi kynslóðir. Þess vegna er mikilvægt að fjárfesta í skógrækt.

Fyrir hönd Landssamtaka skógaræigenda,

Naomi Bos
MS í búvísindum, formaður Félags skógarbænda á Vestfjörðum og stjórnarmaður LSE
Hlynur Gauti Sigurðsson
frankvæmdastjóri LSE

LESENDABÁS

Ósanngjarn og stefnulaus kolefnisskattur

Kolefnisskattur er nýr skattur á Íslandi. Hann er lagður á jarðefnaeldsneyti og á að draga úr útblæstri og hvetja til orkuskipta í samgöngum. Skatturinn mun hækka um áramótin og verður 11,75 krónur á hvern lítra af díselolíu og 10,25 krónur á bensíni, sem síðan hefur áhrif til hækkunar verðbólgu. Flutningskostnaður hækkar og um leið verð vöru og þjónustu.

Skatturinn hefur hækkað verulega í tíð þessarar ríkisstjórnar. Þegar ríkisstjórn Katrínar Jakobsdóttur tók við völdum skilaði skatturinn 3,5 milljörðum á ári. Á þessu ári er hann rúmum 6 milljarðar. Hækkunin hefur haft neikvæð áhrif fyrir heimilin og atvinnulífið í landinu.

Einkum tvennt gerir það að verkum að þessi skattur er ósanngjarn og stefnulaus.

Hann er ósanngjarn vegna þess að honum er ekki jafnað niður á landsmenn með sanngjörnum hætti, hann bitnar sérstaklega á efnamínna fólki og landsbyggðinni. Í öðru lagi er hann stefnulaus. Hann er settur á í þágu loftslagsmála til að uppfylla skuldbindingar Íslands í loftslagsmálum en skatttekjurnar eru ekki merktar aðgerðum í loftslagsmálum



Birgir Þórarinnsson.

sérstaklega og aðeins hluti þeirra rennur þangað. Umhverfisráðherra hefur viðurkennt í skriflegu svari við fyrirspurn á Alþingi að ekki er hægt að segja til um það hvaða árangri skattheimtan er að skila.

Skýrsla Hagfræðistofnunar áfellingisdómur fyrir ríkisstjórnina

Hagfræðistofnun Háskóla Íslands hefur gefið út skýrslu um áhrif kolefnisgjalds á eldsneytisnotkun

heimilanna. Margt athyglisvert kemur fram í skýrslunni og vekur undrun hversu litla athygli fjölmiðlar hafa sýnt henni. – Helstu niðurstöður eru þessar:

1. Skatturinn bitnar á efnalítlu fólki og hefur neikvæð áhrif á kjör þeirra og neyslu.
2. Rökstyðja þarf betur hvers vegna skatturinn er lagður á.
3. Skatturinn þarf að vera mjög hár til þess að virka.
4. Landsframleiðsla og atvinna minnkar eftir að kolefnisskatturinn er lagður á.

Skýrslan er áfellingisdómur yfir kolefnisskattastefnu ríkisstjórnarinnar og staðfestir það sem Miðflokkurinn hefur ávallt sagt um þennan skatt.

Það er ekki forsvaranlegt að leggja skatt á almenning með þessum hætti þegar árangurinn er enginn og hann bitnar verst á tekjulágu fólki og íbúum á landsbyggðinni.

Birgir Þórarinnsson
Höfundur er þingmaður Miðflokksins í Suðurkjördæmi.

Lely Center Ísland



ALTERNATORAR í flestar gerðir dráttarvéla

Reykjavík: Krókháls 5F – Sími 414 0000 – www.vbl.is
Akureyri: Óðinsnes 2 – Sími 464 8600

FÖGUR ER SVEITIN



Eru gömlu byggingarnar orðnar vandamál?

Stafar af þeim fohætta?

Eru þær lýti á umhverfinu?

Eða viltu losna við fasteignagjöldin?



Við bjóðum upp á teymi sem getur leyst þessi mál frá A-Ö, eða eftir nánara samkomulagi.

Við sjáum um:

- ✓ Öll samskipti við skipulags- og byggingarsvið viðkomandi sveitarfélaga, öflun leyfa og skil á nauðsynlegum gögnum.
- ✓ Samskipti við viðkomandi veitustofnanir vegna aftenginga á heimtaugum.
- ✓ Rif á byggingum, flokkun úrgangs og viðeigandi förgun.
- ✓ Frágang á yfirborði eftir óskum viðskiptavinar.

HAFÐU SAMBAND OG FÁÐU TILBOÐ Í VERKIÐ!



893 3960

beggi@hofdavelar.is

Bændablaðið Smáauglýsingar 56-30-300
Næsta blað kemur út 3. desember

Á FAGLEGUM NÓTUM**Samvinna sem skilar árangri:
Öflugur stuðningur við smáframleiðendur á Norðurlandi vestra**

Norðurland vestra er eitt stærsta matvælaframleiðslusvæði landsins. Þar eins og víða um land hefur fullvinnsla bænda á afurðum aukist á undanföllum árum enda hefur það reynst ákjósanleg leið fyrir bændur til að auka virðisauka af framleiðslu sinni. Það er hins vegar mikil vinna í því fólginn og oft á sviðum þar sem þekkingu skortir. Þó varan sé tilbúin á eftir að markaðssetja hana og koma á markað og oft er það á því stigi sem skórin kreppir hjá mörgum smáframleiðendum matvæla.

Á undanföllum árum hefur, í samvinnu nokkurra aðila á Norðurlandi vestra, farið fram mikil vinna til að skapa umhverfi sem styður bændur og aðra smáframleiðendur í þessari vegferð. Nú er svo komið að innviðir í landshlutanum eru í stakk búnir til að fylgja smáframleiðendum eftir frá því að hráefnið verður til og þar til það er komið á disk neytandans.

Upphafið

Segja má að upphafið megi rekja aftur til ársins 2015 þegar BioPol á Skagaströnd hlaut stuðning í gegnum störf Norðvesturnefndarinnar svokallaðrar til uppsetningar á aðstöðu fyrir frumkvöðla og lítil fyrirtæki í matvælaframleiðslu. Þar gætu aðilar leigt vottaða vinnsluástöðu, dag og dag, til að vinna að framleiðslu sinni og vöruþróun. Hafist var handa við uppsetningu áðstöðunnar í lok árs 2016 og hún svo opnuð haustið 2017. Þórhildur M. Jónsdóttir matreiðslumaður var ráðin til að hafa umsjón með aðstöðunni og til að vera framleiðendur innan handar. Starfar hún enn við Vörusmiðjuna en einn af lykllum að árangri verkefnisins liggur einmitt í góðu utnumhaldi og þeim drifkrafti sem einkennir starfsemi smiðjunnar.

Stuðningur úr Söknaráætlun Norðurlands vestra

Í framhaldinu var skilgreint, af stjórn Samtaka sveitarfélaga á Norðurlandi vestra (SSNV), áhersluverkefni Söknaráætlunar landshlutans sem bar heitið Beint frá býli og hafði það markmið að auka tekjur sauðfjárbænda á svæðinu með því að styðja bændur í að afla sér þekkingar á heimavinnslu matvæla, vöruþróun, markaðssetningu og sölu afurða. Verkefnið var unnið í góðri samvinnu SSNV, Vörusmiðju BioPol og Farskóla Norðurlands vestra. Með þeim fjármunum sem varið var til verkefnisins voru námskeiðsgjöld vegna námskeiðsins Beint frá býli niðurgreidd verulega árin 2018-2019. Farskólinn skipulagði námskeiðin og verklegi hlutinn var haldinn í Vörusmiðju BioPol. Þannig fengu þátttakendur auk námsins kynningu á þeirri aðstöðu sem í boði er í Vörusmiðjunni og hafa fjölmargir þátttakendur í námskeiðunum gerst tryggir viðskiptavinir Vörusmiðjunnar í framhaldinu. Bóklega námið byggðist á námskrá Fræðslumiðstöðvar atvinnulífsins, Vörusmiðja – Beint frá býli, sem yfirfarin var og aðlöguð lítillega að þörfum bænda á svæðinu. Námskeiðið náði yfir haust- og vormisseri. Samtals luku 15 framleiðendur náminu en árið áður hafði Farskólinn skipulagt sambærilega námslínu og luku þá 18 nemendur námi.

Haustið 2018 var næsta skref í vegferðinni tekið þegar Farskólinn skipulagði röð sértækra námskeiða fyrir smáframleiðendur. Námskeiðin voru fjölbreytt, svo sem heitreyking og reyking á villibráð, paté- og kæfugerð, hrápylsugerð og fars-, pylsu- og bjúgnagerð svo dæmi séu tekin. Aftur var samstarfið milli Farskólans og Vörusmiðjunnar með



Unnur Valborg Hilmarsdóttir.



Þórhildur M. Jónsdóttir, verkefnisstjóri Vörusmiðjunnar, hlaðin vörum úr Sölubílnum.



Úr sölubílnum.

sama hætti. SSNV niðurgreiddi námskeiðsgjöld með fjármunum úr áhersluverkefninu sem skilgreint var 2017, svo hlutur þátttakandans í námskeiðgjaldinu var með allra minnsta mótí. Námskeiðin voru almennt vel sótt og góður rómur gerður að þeim. Flest þessara námskeiða eru aftur í boði hjá Farskólannum nú á haustmisseri 2020.

... og hvað svo?

Eins og fram kom hér að framan reynist markaðssetning og sala framleiðslunnar smáframleiðendum oft erfið. Til að aðstoða bændur við að komast yfir þann þröskuld var Vörusmiðjunni veittur styrkur úr Uppbyggingarsjóði Norðurlands vestra í upphafi árs 2020 til uppsetningar á vefverslun þar sem vörur smáframleiðenda yrðu boðnar til sölu. Vefsíðan opnaði á haustdögum 2020 og hefur þegar fengið mjög góðar viðtökur. Þar er hægt að versla matvæli, fæðubótarefni, krem og fleira sem framleitt er á Norðurlandi vestra. Verslunin er aðgengileg á heimasíðu Vörusmiðjunnar www.vorusmidja.is. Með henni er komin upp ný sölurás fyrir framleiðendur en færst þeirra hafa burði til að opna sínar eigin vefverslanir. Vörusmiðjan



Úr vörusmiðjunni.



Námskeið í úrbeiningu folalds.



Sölubíllinn.

hefur jafnframt bryddað upp á fleiri nýjungum í markaðssetningu, t.d. var fyrirtækjum á Norðurlandi vestra boðin tilbúin samsettur pakki með vörum úr héraði til jólagjafa fyrir starfsmenn svo dæmi séu tekin.

Það var svo í mars 2020 sem ríkið veitti viðbótarfjármagn inn í Söknaráætlun landshlutanna. Í framhaldi af því ákvað stjórn SSNV að bæta fjármagn við þá úthlutan og veita allt að 50 milljónum króna í sértæk ataksverkefni til að sporna við áhrifum heimsfaraldurs í landshlutanum. Kallað var eftir hugmyndum að verkefnum frá íbúum á svæðinu. Ein þessara hugmynda var Sölubíll smáframleiðenda, nokkurs konar sælkerabíll á hjólum og hlaut hugmyndin brautargengi og styrk upp á ríflega 5 milljónir króna. Eftir nokkurn undirbúning fór verkefnið af stað og í allt sumar var bíllinn á ferðinni um Norðurland vestra og seldi vörur smáframleiðenda á hinum ýmsu stöðum. Bíllinn kom við í helstu þéttbýliskjörnum en staldraði jafnframt við á fáfarnari stöðum, svo sem á Borðeyri, Ketilási í Fljótnum og á Laugarbakka. Áætlun bílsins var vel auglýst með dreifibréfum í hús sem og á samfélagsmiðlum og eftir því sem leið á sumarið jukust viðskiptin jafnt og þétt. Undir lok sumars var

svo ákveðið að halda rekstri bílsins áfram og mun hann til áramóta fara um svæðið einu sinni í mánuði. Salan hefur haldið áfram að aukast í þeim ferðum sem farnar hafa verið nú í haust og því ljóst að vitund íbúa á svæðinu er að aukast jafnt og þétt. Viðskiptavinir Sölubílsins koma aftur og aftur til að ná sér í hágæða vöru. Söluaðilarnir eru sömuleiðis ánægðir með þetta framtak enda verður hér til ný sölurás sem leitt hefur til þess að sumir hverjir hafa margfaldað sölu sína. Þessi leið hefur sömuleiðis verið framleiðendum hvatning til að nýta sér þjónustu Vörusmiðjunnar enda sjá þeir að þar fá þeir ekki bara aðstoð við framleiðsluna heldur líka við sölu.

Lyklar að árangri

Það þarf margt að ganga upp til að svona heildstætt og stórt verkefni beri árangur. Það fyrsta er auðvitað fjármagn. Það fyrsta er auðvitað fjármagn. Í þessu verkefni hefur fjármagn komið frá nokkrum stöðum, beint frá ríkinu, úr Söknaráætlun Norðurlands vestra, frá BioPol sem rekur Vörusmiðjuna, frá Fræðslusjóði á formi niðurgreiðslu námskeiðsgjalda. Verkefnið er því gott dæmi um árangursríka samfjármögnun ólíkra aðila.

Árangurinn er ekki síst að þakka

ómeindu vinnuframlagi þeirra sem að koma, starfsmanna Farskóla Norðurlands vestra, Vörusmiðjunnar og BioPol. Ekki síst hafa bændur sjálfir lagt á sig mikla vinnu við nám og framleiðslu sem er að sjálfsgöðu mikilvægasti þátturinn.

Það næst enginn árangur ef að verkefnum sem þessum koma ekki aðilar með skýra sýn og mikinn eldmóð. Fjölmargir hafa að því komið og skulu tveir nefndir hér sérstaklega. Annars vegar Halldór Gunnlaugsson sem hefur verið verkefnisstjóri verkefnisins af hálfu Farskóla Norðurlands vestra. Hann hefur skipulagt þá kenningu sem fram hefur farið af mikilli og góðri innsýn og ekki síst áhuga á viðfangsefninu. Hinn aðilinn, sem er alger lykkill að árangri verkefnisins, er Þórhildur M. Jónsdóttir, verkefnisstjóri Vörusmiðjunnar. Þórhildur er algerlega óþreytandi í stuðningi og hvatningu til framleiðenda á svæðinu. Hennar sérþekking og reynsla er framleiðendum ómetanleg og ef eitthvað eitt má læra af þessu verkefni þá er það nauðsyn þess að í vottuðum vinnslurýmum af þessum toga sé forsvarsmáður sem brennur fyrir verkefninu og hefur kraft og ekki síst úthald til að þoka því áfram.

Næstu skref

Vegferðinni er hvergi nærri lokið á Norðurlandi vestra. Farskólinn heldur ótraudur áfram að bjóða námskeið og fræðslu til smáframleiðenda. Aðsókn í Vörusmiðjuna eykst jafnt og þétt. Vefverslunin heldur áfram að selja fyrir framleiðendur og Sölubíll smáframleiðenda heldur áfram að fara um svæðið. Söknaráætlun landshlutans mun áfram styðja við verkefnið með myndarlegum hætti og fyrir árin 2020 og 2021 hefur verið skilgreint verkefnið Matvælasvæðið Norðurland vestra sem Vörusmiðjan mun hafa umsjón með og vinna náið með Farskólannum og framleiðendum á svæðinu til að efla fullvinnslu afurða enn frekar. Verkefni sem þetta samræmist enda vel áherslum Söknaráætlunar landshlutans um fullvinnslu afurða, fjölgun vaxtarbrodda og stuðning við grunnstöðir atvinnulífs á svæðinu.

Það er ekki að ósekju að verkefnið hefur vakið athygli víða um land. Eins og sjá má af samantektinni hér að framan þurfa mörg púsl að ráðast saman svo úr verði heildstætt mynd. Það er hins vegar fyllilega fyrirhafnarinnar virði þar sem ávinningurinn er mikill. Óhætt er að segja að í þessu verkefni hafi fjármunum verið vel varið til eflingar byggðar og aukinnar sjálfbærni í sveitum landsins.

Unnur Valborg Hilmarsdóttir,
frankvæmdastjóri
Samtaka sveitarfélaga
á Norðurlandi vestra



Aðalfundur LS 2020

Aðalfundur Landssamtaka sauðfjárbænda fór fram í gegnum fjárfundarbúnað fimmtudaginn 12. nóvember. Alls áttu sæti á fundinum 39 fulltrúar. Fundarstörf gengu vel fyrir sig og er það ekki síst að þakka þeim aðilum sem lögðu hönd á plóg við undirbúning og framkvæmda fundarins. Stjórn LS vill ítreka þakki til fundarmanna og allra sem að framkvæmd hans komu.

Stjórn LS starfsárið 2020-2021 skipa Guðfinna Harpa Árnadóttir, formaður, Gunnar Þórarinnsson, Einar Guðmann Örnólfsson, Trausti Hjalmarsson og Ásta F. Flosadóttir. Trausti hlaut endurkjör sem fulltrúi í S hólfi og Ásta var kosin ný inn í stjórn í stað Böðvars Baldursson sem fulltrúi í NA hólfi. Böðvar var að ljúka þeim tíma sem hann mátti sitja í stjórn. LS þakka Böðvari innilega fyrir hans löngu og farsælu stjórn-

arsetu og býður Ástu velkomna til starfa.

Í varastjórn voru kosin Sigvaldi H. Ragnarsson, Hulda Brynjólfssdóttir og Birgir Haraldsson.

Fundurinn var haldinn með breyttu sniði frá því sem verið hefur. Fundarformið var einfaldað og fundartíminn stytur. Mál voru ekki tekin fyrir í nefndum heldur fóru fram almennar umræður um tillögur sem stjórn lagði fyrir fundinn.

Félagskerfi bænda

Á fundinum var til umræðu félagskerfi landbúnaðarins og var samþykkt ályktun sem styður við þær tillögur sem Bændasamtökin hafa lagt fram um breytingar á félagskerfi bænda. Sú tillaga byggir á einum öflugum hagsmunasamtökum með beinni aðild félagsmanna og veltu tengdu félagsgjaldi.

Eftir umræðu um afkomu sauð-

fjárbænda var samþykkt tillaga um að vinna að aðgerðaráætlun í samvinnu við stjórnvöld sem byggir á því að efla afkomuvöktun greinarinnar, stuðla að hagræðingu í rekstri afurðastöðva og fara í aðgerðir sem stuðla að aukinni framlegð í sauðfjárbúskap og úrvinnslu sauðfjárafurða.

Ályktað um tollamál

Fundurinn ályktaði um tollamál og er skorað á ríkisstjórn Íslands að taka til endurskoðunar framkvæmd tollverndar íslenskra landbúnaðarvara með því að endurskoða tollasamning við Evrópusambandið, endurskoða úthlutunaraðferð á tollkvótum, rannsaka og gera úrbætur á tollskráníngu og eftirliti. Þá leggur fundurinn til að innflutningur á lambakjöti verði bannaður til að neytendur verði verndaðir fyrir svindli á uppruna lambakjöts.

Talsverðar umræður urðu um niðurskurð vegna riðu. Í umræðum kom fram að mikilvægt er að vinnu við endurskoðun reglugerðar um útrýmingu á riðuveiki verði flýtt og að tekið verði tillit til þeirrar vinnu þegar gerðir verða samningar við þá bændur sem standa frammi fyrir niðurskurði. Eftirfarandi ályktun var samþykkt:

Aðalfundur Landssamtaka sauðfjárbænda 2020, skorar á ríkisstjórn Íslands að nú þegar verði gerð endurskoðun á reglugerð nr. 651/2001 um útrýmingu á riðuveiki og bætur vegna niðurskurðar. Niðurskurður vegna riðu á einstökum bæjum er til hagsbóta fyrir heildina og markmiðið á að vera að fjárhagsskaði eigi ekki að fylgja niðurskurði hjá bændum og bætur eiga að miðast við það. Þá

skal bændum sem lenda í riðuniðurskurði vera tryggður talsmaður hjá Bændasamtökunum og/eða RML til aðstoðar við samninga um riðubætur. Jafnframt að sú endurskoðun verði höfð til grundvallar þegar kemur að því að semja um bætur við þá bændur sem nú standa frammi fyrir niðurskurði vegna riðu í Tröllaskagahólfi í ljósi þess að Landssamtök sauðfjárbænda og Bændasamtök Íslands hafa ýtt á eftir nauðsynlegri endurskoðun reglugerðarinnar í nokkur misseri.

Fyrirhugað er að aðalfundur 2021 verði haldinn dagana 25.–26. mars 2021 og er stjórn heimilt að flýta fundi eða breyta fundarformi ef þörf krefur.

Unnsteinn Snorri Snorrason
framkvæmdastjóri
Landssamtaka sauðfjárbænda



Af hverju að votta kolefnisbindingu?

Ýmsar leiðir eru til að binda kolefni og jafna koltví-sýringslosun frá athöfnum okkar og starfsemi. En mikilvægt er að allir geti treyst því að sú kolefnisjöfnun sem auglýst er hafi raunverulega farið fram. Þess vegna er nauðsynlegt að kolefnisjöfnun sé vottuð.

Ef leitað er eftir kolefnisbindingu með skógrækt til að kolefnisjafna rekstur fyrirtækis er mikilvægt að átta sig á muninum á vottaðri kolefnisbindingu og því að greiða fyrir kolefnisbindingu án vottunar. Hver er eiginlega munurinn á þessu tvennu og af hverju er svona mikilvægt að votta kolefnisbindingu? Hvað er vottun og hvað á ég að velja?

Til að tryggja sé að kolefnisbinding sé raunveruleg gera vottunarstaðlar eftirfarandi kröfur:

- **Varanleiki** (e. Permanence) Tryggt sé að kolefni sem tekið hefur verið úr andrúmsloftinu og geymt í skógi sé bundið þar í þann skilgreinda tíma sem verkefnið lofar.
- **Viðbót** (e. Additionality) Verkefni er „viðbót“ ef það og tilheyrandi aðgerðir eru ekki áskildar í lögun og hefðu ekki orðið að veruleika án viðkomandi verkefnis.
- **Kolefnisleki** (e. Leakage) Losun koltví-sýrings sem tilheyrir ekki bókhaldi viðkomandi verkefnis en verður þó til af völdum þess. Dæmi um þetta getur verið landbúnaðarstarfsemi sem færð er frá einum stað til annars og veldur þar skógareyðingu eða þyngri nytjum á skóglausu landi.

Þá er mikilvægt að ekki verði til **tvítalning** (e. Double-counting) á kolefniseiningum þegar kemur að því að nota kolefnisbindingu til að jafna á móti losun þannig að enginn vafi leiki á fullyrðingum um kolefnishlutleysi. Þetta er tryggt með því að skrá kolefniseiningar í sérstaka kolefnisskrá. Í kolefnisskránni er haldið utan um inneign, viðskipti og **afskráningu** á vottuðum kolefniseiningum.

Kolefnisverkefni skulu tryggja að kolefnisbinding sé vottuð samkvæmt viðurkenndum stöðlum s.s. Skógarkolefni, VERRA - Verified Carbon Standard (VCS) eða Gold Standard. Þetta eru óháðir staðlar sem hafa verið samdir af óháðum þriðja aðila. Vottun er strangt ferli sem veitir sjálfstæða staðfestingu á losun og tryggt að kolefnisjöfnun þín sé raunveruleg og varanleg. Gæði kolefniseininga verða því ekki tryggð nema með vottun frá slíkum aðila. Þegar þú velur kolefnisbindingu skaltu leita að annað hvort vottuðum eða a.m.k. staðfestum verkefnum til að tryggja gæði fjárfestingar þinnar og að um ósvikna kolefnisbindingu sé að ræða.

Verkefni sem selja kolefnisbindingu án vottunar veita ekki næga tryggingu fyrir því að kolefnis-

bindingin sé raunveruleg. Það þýðir að allar fullyrðingar um kolefnishlutleysi eru óstaðfestar og þar með er ekki hægt að sýna fram á með óyggjandi hætti að kolefnisbindingin hafi farið fram. Þetta getur leitt til þess að fyrirtæki sem keypt hafa óvottaðar kolefniseiningar komast að því síðar að fjárfesting þeirra er ekki ósvikin. Ef svo reynist nýtast þessi útgjöld ekki til kolefnisjöfnunar í loftslagsbókhaldi fyrirtækisins.

Þó að það kunni að virðast fjárhagslega skynsamlegt að kaupa óstaðfesta kolefnisbindingu, sérstaklega ef umrætt verkefni lítur út fyrir að vera raunverulegt, þá er mögulegt að til verði „fölsk eign“. Ef fyrirtæki hefur haldið fram kolefnishlutleysi við viðskiptavini sína og samfélagið allt en svo kemur upp úr dærum að fullyrðingarnar reynast rangar getur það valdið fyrirtækinu álitshnekki og ómældu fjárhagslegu tjóni. Enn fremur má segja, að með því að kaupa óstaðfesta kolefnisbindingu sé verið að koma í veg fyrir að fé renni til vottaðra verkefna sem tryggja að viðkomandi aðgerð hafi raunverulegan loftslagslagsávinning.

Gunnlaugur Guðjónsson
Skógræktin

Afskráning (e. Retire) Færsla á kolefniseiningum í kolefnisskrá yfir á afskráningarreikning sem öllum er aðgengilegur. Þetta er gert til að sýna að viðkomandi einingar hafi verið teknar úr umferð og þær megi ekki nota meir.

Vottun (e. Validation/Verification/Certification) Reglulegt mat á verkefni með hlidsjón af reglum óháðs staðals, unnið af aðila með viðeigandi opinbert leyfi. Við vottun skal metið hversu mikil kolefnisbinding hefur orðið á viðkomandi svæði og staðfest að farið hafi verið eftir skilyrðum viðkomandi staðals.

Vottunaraðili (e. Verification body) Sjálfstæður þriðji aðili með viðeigandi opinbert leyfi til að staðfesta og votta verkefni sem gengist hafa undir skilyrði óháðs staðals.

IÐNAÐAR- OG BÍLSKÚRSHURÐIR



Iðnaðar- og bílskúrshurðir úr áli

- yfir 30 ára reynsla á Íslandi
- hurðir úr áli — engin ryðmyndun
- hámarks einangrun
- styrkur, gæði og ending — langur líftími
- háþrúð tækni og meira öryggi
- möguleiki á ryðfríri útfærslu
- lægri kostnaður þegar fram líða stundir

Sveigjanlegar lausnir og fjölbreytilegt útlit hentar mismunandi tegundum bygginga.



CE - merkt framleiðsla

Byggðu til framtíðar með hurðum frá Idex

IDEX

idex.is - sími: 412 1700

Lely Center Ísland

RÚÐUR Í DRÁTTARVÉLAR FRÁBÆR VERÐ



John Deere Ford
Zetor Fiat
Case IH New Holland
McCormick Deutz-Fahr
Steyr Massey Ferguson
Claas

Reykjavík: Krókháls 5F – Sími 414 0000 – www.vbl.is
Akureyri: Óðinsnes 2 – Sími 464 8600

GARÐYRKJUSKÓLI LBHÍ REYKJUM



Íslenskir framleiðendur eru framsæknir og rækta gerberu allt árið með notkun vaxtarlýsingar.

Gerbera – óvenju glæsilegt blóm til afskurðar

Af öllum þeim tegundum afskorinna blóma sem eru ræktaðar á Íslandi í dag býður ein þeirra upp á óvenjulega fjölskrúðugt litaurval og blómferdur. Þessi tegund er gerbera, sem einnig hefur verið kölluð glitkarfa á íslensku. Hún hefur verið ræktað hér í áratugi og nýtur verðskuldaðrar athygli hjá blómavalhöfðingjum.



Gerbera er af körfublómætt, eins og túnfífill, baldursbrá, höffífill og vallhumall.

Gerbera er af körfublómætt, eins og túnfífill, baldursbrá, höffífill, vallhumall og margar fleiri tegundir úr íslenskri náttúru. Þótt körfublómættin sé afar tegundaauðug telur gerberuættkvíslin aðeins um 30 tegundir. Þær vaxa villtar á suðurlandi jarðar, í Suður-Afríku, Suður-Ameríku og í Tasmaníu. Sú tegund sem er notuð í ræktun á uppruna sinn að rekja til Mpumalanga-héraðs í Suður-Afríku. Þar þrífst hún í graslendi í sendum og þurrum jarðvegi. Á ensku kallast tegundin ýmist Transvaal-daisy eða Barberton daisy.

Uppgötvuð í Afríku

Ættkvíslin var fyrst uppgötvuð í Afríku af hollenska grasafreðingnum Jan Frederik Gronovius árið 1737. Hann nefndi ættkvíslina til heiðurs vini sínum, Traugott Gerber, sem var læknir að mennt en lagði sig eftir leit að lækningarjurtum. Sú tegund sem við þekkjum í ræktun, Gerbera jamesonii, er nefnd eftir koska gulleitar- og athafnamanninum Robert Jameson. Robert þessi fann tegundina þar sem hún óx nærri gullnámum hans í S-Afríku og að endingu barst hún til grasafreðinga í Kew á Englandi. Henni var fyrst lýst árið 1889. Tegundin þótti forvitnileg en var ekki tekin til ræktunar af alvöru fyrr en um 1950. Síðan þá hefur hún heldur betur slegið í gegn.



Gerbera er nothæf sem pottablóm og erlendis er hún víða notuð sem fjölær garðplanta.

Ræktun, kynbætur og fjölbreytt notkun

Gerbera er nothæf sem pottablóm og erlendis er hún víða notuð sem fjölær garðplanta. Langvinsælust er hún samt til afskurðar. Eins og títt er með plöntur hefur gerbera verið kynbætt töluvert eftir að sýnt þótti að hún yrði hentug til ræktunar. Leitast er við að ná fram auknum gæðum í ræktun, litaurvali og endingu. Það starf hefur skilað sér ljómandi vel enda er tegundin í fimmta sæti yfir vinsælustu afskorinn blóm in í heiminum í dag. Ótal afbrigði gerberu eru í boði og framboð á þeim fer ekki síst eftir því hvernig tískustrumar leika um okkur. Litaurvalið er nánast óendanlegt og stærð, lögun og útlit blómkörfunnar er að sama skapi fjölbreytt.

Daglangdin skiptir máli

Íslenskir framleiðendur eru framsæknir og rækta gerberu allt árið með notkun vaxtarlýsingar. Daglangdin hefur áhrif á blómgunina. Ef daglangdin er sem næst 12 klukkustundir á sólarhring er blómmyndunin örúst en á sumrin þegar dagurinn er lengstur reynist erfðara að halda henni í hámarki. Ræktendur hafa því hagað ræktuninni þannig að á sumrin, þegar notkun landsmanna á afskornum blómum er hvað minnst, er hægt á framleiðslunni og plönturnar byggðar upp en á veturna geta ræktendur stýrt daglangdinni með vaxtarlýsingunni.

Hægt er að fjölga gerberu með sáningu og fást þannig frambærilegar plöntur. Algengara er samt að notast við skiptingu plantanna eða sérhæfða fjölgun með vefjaræktun.

Þegar kemur að uppskeru eru blómin tekin a.m.k. annan hvern dag og geymd í kæli. Reglulegir flutningar frá framleiðendum tryggja að íslenskar gerberur koma ferskar á markaðinn.

Ingólfur Guðnason
námsbrautarstjóri
garðyrkjuframleiðslu
Garðyrkjuskóla Lbhí
Reykjum, Ölfusi.

Á FAGLEGUM NÓTUM

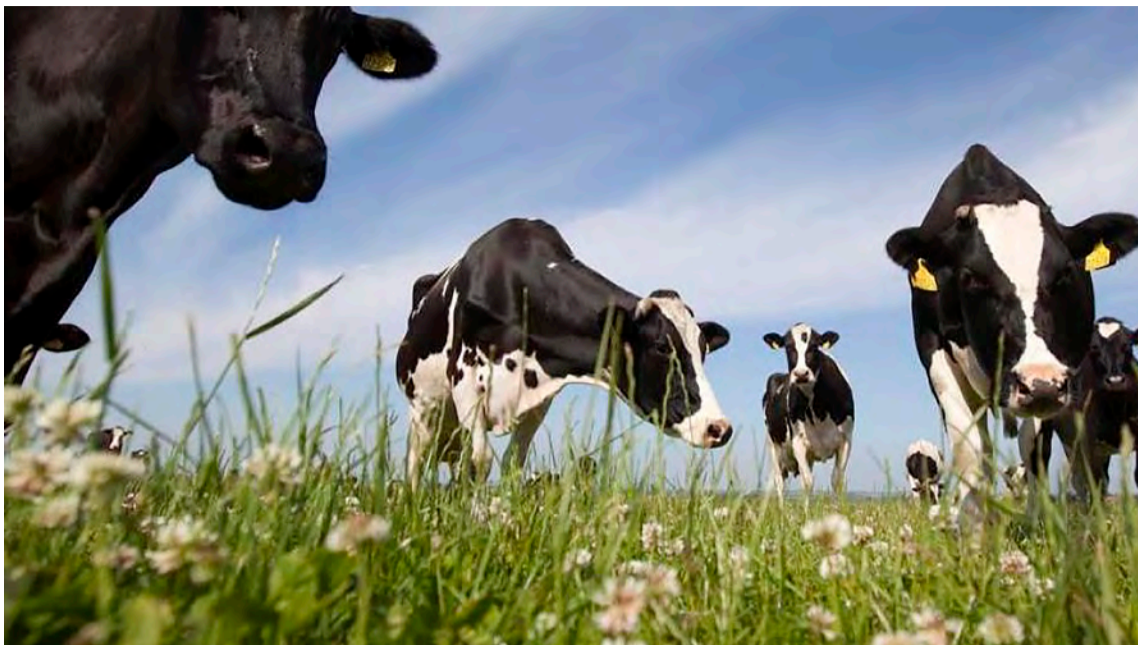

SDM kúakynið (Sortbroget Dansk Malke race) kallast í dag oftast einfaldlega danska Holstein kúakynið (DH) en kúr af þessu kyni eru langalgengastar í Danmörku í dag og um 70% allra kúa í skýrsluhaldinu eru af DH kyni.

Dönsku kýrnar stefna hratt í 12 tonna ársnyt



Snorri Sigurðsson
snorri.sigurdsson@outlook.com

Nautgriparækt og mjólkurframleiðsla á sér langa hefð í Danmörku en um þessar mundir eru liðin 125 ár frá því að markvisst skýrsluhald hófst í landinu með stofnun ræktunarfélaga en með því skapadist grunnur að öflugu kynbótastarfi í búgreininni.

Síðan fyrstu félögin litu dagsins ljós hefur mikið vatn runnið til sjávar og í dag er afurðasemi danskra kúa sú mesta í Evrópu að jafnaði en meðalnytin er nú komin yfir 10.500 kíló. Þá eru dönsku svartskjöldóttu kýrnar, sem eru hluti af ræktunarkjarna Holstein kúa í heiminum, með afburða meðalnyt og líklega þá næst hæstu í heimi sé lítið til helstu mjólkurframleiðslulandanna og stefnir ársnyt þeirra hratt í 12 þúsund kíló.

Mikil fækkun kúabúa

Árið 1975 voru um það bil 45 þúsund kúabú í Danmörku með 3,6 milljónir nautgripa en í dag er þessi tala mun lægri eða um 3.500 bú og ekki nema 1,6 milljónir nautgripa. Þetta er mikil fækkun bæði búa og nautgripa en þrátt fyrir þessa miklu breytingu hefur mjólkurframleiðslan ekki minnkað á þessu tímabili og raunar vaxið! Nautgripakjötsframleiðslan hefur þó dregist saman af skiljanlegum ástæðum. Þessi þróun, sem er alls ekki óþekk því sem við þekkjum hér á landi og raunar þekkt í svo til öllum Veststrænum löndum, hefur fyrst og fremst verið möguleg vegna mikilla framfara í bæði tækni og ræktun þar sem bændur, ráðunautar og vísindafólk hafa unnið saman að því að ná þeim árangri að auka nyt kúnna.

Skýrsluhaldið hornsteinn framfara

Ein af grunnforsendum þessa árangurs er þó skilvirkt skráningarstarf bænda við að skrá gripina, nyt og afdrif inn í hið sameiginlega skýrsluhaldskerfi. Dönsku bændurnir voru reyndar lengi vel heldur andsnúnir því að standa í skráningum og skýrsluhaldi almennt en eftir því sem árin liðu kom betur og betur í ljós hve mikill ávinningurinn var af því að vera með öflugt skýrsluhaldskerfi og því jókst áhugi bænda á því að vera með í kerfinu. Danska kerfið er nokkuð frábrugðið því sem þekktist í ýmsum löndum þar sem dönsku



Jersey kúakynið er næstalgengasta mjólkurkúakynið í Danmörku en um 13% allra kúa landsins sem eru í skýrsluhaldi eru af þessu kyni.

bændurnir greiða fyrir að taka þátt í skýrsluhaldi. Danir telja það farsælasta kerfið til að ná árangri því það leggur ábyrgð á herðar þeirra sem stjórna kerfinu um að þróa það stöðugt svo notendurnir fái nógu mikið út úr því.

Ráðgjöf og rannsóknir mikilvægar

Auk skýrsluhaldsins hefur það skipt danska kúabændur megin máli einnig að hafa aðgengi að öflugri ráðgjafastarfssemi auk þess sem háskólarnir tveir, í Kaupmannahöfn og Árósum, hafa báðir sérstakar búfjárdeildir sem sinna nautgriparræktarrannsóknum af miklum myndarskap þó svo að nokkuð hafi dregið úr rannsóknastarfssemi Kaupmannahafnarháskóla síðustu árin. Danskir bændur hafa flestir aðgengi að einskonaframleiðsluráðgjöf þar sem allt búið er undir og horft í raun á búið frá haga yfir í mjólkurbíl. Ad hverju búi geta svo komið mismunandi ráðgjafar eftir því hvar þarf að bæta úr eða hvar hægt er að gera betur. Þetta getur snúið að fódurframleiðslunni, kynbótunum, mjólkurgæðunum eða hverju því sem skýrsluhaldið sýnir að búið sé að dragast aftur úr öðrum dönskum búum.

Kvægdatabasen er lykillinn

Danir starfrækja, auk hins hefðbundna skýrsluhalds, afar öflugan gagnagrunn þar sem vistaðar eru, auk skýrsluhaldsupplýsinganna, upplýsingar afurðastöðvanna um innlegg búanna, skráningar dýralækna á vitjunum og heilsufarsupplýsingum bú-

anna, sæðingaskýrslur, gripaskráningar hins opinbera og margt fleira. Þessi gagnagrunnur er kallaður Kvægdatabasen sem e.t.v. mætti kalla Nautgriparræktargagnagrunnurinn á íslensku en þetta kerfi er einstakt á heimsvísu þar sem öll gögn, bæði bænda, þjónustuaðila og hins opinbera eru sameinuð í einum og sama gagnagrunninum. Aðgengið að þessum víðtæku gögnum hefur komið danskri nautgriparrækt í fremstu röð í heiminum sem er hreint mögnuð staða þessa litla lands. Gögnin gera það svo að verkum að hægt er, með afar öflugum og þróuðum hugbúnaði, að tvinna saman hin ólíku gögn og draga út helstu atriði þar sem búið vör frá heildinni og hvar þurfi að beita kröftum bændaanna hverju sinni. Danir kalla þetta ferli að nota stafræn gögn og niðurstöður líkana sem byggja á vísindum við bústjórn í stað stakra ákvarðana byggðum á upplifun eða tilfinningu bænda.

11.642 kíló mjólkur

En hvernig er þá staðan í dag í Danmörku? Eins og áður segir þá hefur kúnum fækkað mikið og búunum einnig en meðalafurðirnar vaxið. Þetta er þróun sem á sér svo sem stað um allan heim og er ekki sérstakt fyrir þær sakir. Það er þó þróunin sem hefur átt sér stað á síðustu 30 árum sem er einkar áhuga-verð en árið 1991 var meðalbúið í Danmörku með 43 árskúr og meðalnytin, umreiknuð sem orkuleiðrétt mjólk, 7.029 kg. Alls ekki langt frá því sem er staðan á Íslandi í dag. Bústærðin jókst svo jafnt og þétt og afurðirnar líka og um aldamótin



Rauða danska kúakynið, sem heitir RDM kúakynið (Rød Dansk Malcerace), er þriðja algengasta mjólkurkúakynið í Danmörku og um 5% allra kúa í skýrsluhaldinu eru af þessu kyni.

var meðalbúið í Danmörku komið í 67 árskýr og 7.719 kg meðalnyt (orkuleiðrétt). Áratug síðar hafði meðalbúið tvöfaldast að stærð og var komið í 139 árskýr og meðalnytin hafði stökkið upp í 9.399 kg orkuleiðréttar mjólkur og nú er meðalbúið með 220 árskýr og 11.642 kg orkuleiðréttar mjólkur. Þess ber að geta að þessar tölur eiga við um kúabú í hefðbundinni mjólkurframleiðslu en ekki lífrænt vottaðri mjólkurframleiðslu en meðalafurðir kúa á þeim búum eru að jafnaði nokkur hundruð kílóum minni.

Svipuð þróun hér á landi?

Það er áhugavert að bera saman þróun á meðalafurðum á milli Íslands og Danmerkur og þó svo að munur sé á afurðasemi ólíkra kúakynja þá er þróunin alls ekki ósvipuð. Árið 1991 voru meðalafurðirnar hér á landi 4.179 kg á árskúna (ekki orkuleiðrétt) og meðalbúið með 23 árskýr. Um aldamótin voru meðalafurðirnar komnar í 4.657 kg og meðalbúið þá með 26 árskýr. Áratug síðar voru meðalafurðirnar komnar í 5.342 kg og meðalbúið stökkið upp í 39 árskýr og um síðustu áramót voru afurðirnar að jafnaði 6.334 kg og árskúafjöldinn 48 kýr. Ef þessar afurðatölur eru bornar saman við dönsku þróunina þá voru danskar kýr (öll kúakynin) með að jafnaði 4.192 kg árið 1960 sem er ekki langt frá afurðunum hér á landi árið 1991. 11 árum síðar, árið 1971, voru dönsku meðalafurðirnar komnar í 4.660 kg sem eru svipaðar afurðir og voru hér á landi um aldamótin. Svo voru dönsku meðalafurðirnar komnar í 5.470 kg árið 1982 þ.e. ekki langt frá stöðunni eins og hún var hér á landi árið 2010. Árið 1987 voru dönsku meðalafurðirnar svo komnar í 6.391 kg sem er ekki langt frá síðustu áramótastöðu hér á landi. Af þessu sést að þróunin er alls ekki svo frábrugðin á milli landanna, íslensku kýrnar eru á sömu leið og þær dönsku en eru u.þ.b. 30 árum á eftir þeim. Þess ber þó að geta að upp úr 1990 tóku dönsku kýrnar að herða heldur á sér og eftir að hafa bætt við um 1.000 kg af mjólk á hverjum áratug fram að því líðu ekki nema 6-7 ár eftir það til að bæta við hverjum 1.000 kg af mjólk að jafnaði.

Hámarksgetu náð?

Þegar horft er til afurðasemi kúa og það óháð því kúakyni sem bændur ólíkra landa eru að nota þá er dagljóst að meðalkýrin á enn mikið inni

af ónýttari erfðagetu til að framleiða meiri mjólk. Þetta sést ágætlega með því að skoða þann árangur sem bestu bú hvers lands eru að ná í samanburði við meðalbúin. Flestir eru að nota sama erfðafnið og byggja bú sín á sæðingastarfsemi en munurinn á búunum felst oftast í mismunandi bústjórn. Ætla má að geta kúnna til að mjólka mikið sé til staðar í flestum kúm en það hvernig þær eru aldar, fódraðar og almennt séð hirtar hefur mismikil áhrif til mögulegrar fullrar nýtingar á þessari ætluðu afurðasemi. Þannig er í dag horft til þess að þegar Holstein kvígur fæðast í dag, þá séu þær með fræðilega getu til þess að mjólka 80-100 kg á dag að jafnaði en þeim árangri nær í raun ekki nokkurt bú í heiminum í dag með allar kýrnar sínar. Einstaka kýr ná því að mjólka í kringum 25 tonn og jafnvel upp í 30 tonn á einu mjaltaskeiði en því fer fjarri að allar kýrnar á búunum nái þeim árangri. Þannig eru bestu búin í heiminum í dag að ná 50-53 kg að jafnaði á dag og því eiga þau nú þegar töluvert inni og má skrifa ástæðu þess að ekki náist betri árangur að mestu á bústjórnina á búinu sjálfu en bústjórnin skiptir lang mestu máli þegar horft er til afurðasemi kúa, en vissulega hafa fleiri atriði áhrif einnig en vega mun minna. Þetta á vel við hér á landi einnig en bestu kýr landsins eru að ná rúmlega 14 tonnum í ársnyt og hafa hámarksafurðir kúa verið að aukast jafnt og þétt undanfarin ár. Það nær þó ekkert bú hér á landi þessum afurðum að jafnaði, rétt eins og á við um erlendu búin með erlendu kúakynin.

Af því gefnu að kynbótastarf haldi áfram að skila árangri er því alllangt í það að hámarks framleiðslugetu verði náð og mögulega næst hún aldrei hvorki hér á landi né erlendis. Afurðir munu halda áfram að vaxa bæði hér heima og erlendis og afurðasemi íslenskra kúa mun klárlega halda áfram að aukast á hverju ári á komandi árum og áratugum en líklega mun þó aldrei sá tími koma að íslensku kýrnar nái í skottið á hinum svartskjöldóttu dönsku kúm, enda eru þær með þeim bestu í heimi í dag og spáir greinarhöfundur því að ekki líði á löngu þar til þær hafi náð fyrsta sætinu af frænkum sínum í Ísrael.

Byggt á upplýsingum frá Henrik Nygaard (Kontrollforeningens 125 års jubilæum) auk gagna frá þeim Uffe Lauritsen og Guðmundi Jóhannessyni.

SETTU TÆKIN ÞÍN Á NEGLD DEKK

Maxam dekin eru hagkvæmur kostur og hafa reynst vel við krefjandi aðstæður.

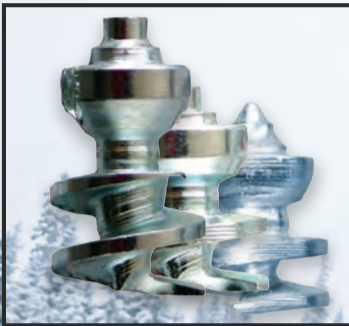

Þú færð **Best Grip** naglana hjá okkur



KLETTUR / SALA OG ÞJÓNUSTA / KLETTAGARÐAR 8-10
104 REYKJAVÍK / 590 5100 / klettur.is

KLETTUR



Verð: 13.350.000 kr. + vsk.



Merlo TF 33.7-115, árgerð 2020

Erum með þennan vel búna Merlo til afhendingar í desember

- Vinnuþyngd: 6,500 kg.
- Hámarks lyftiget: 3,300 kg.
- Hámarks lyftihæð: 6,6 m.
- Lyftihæð með hámarks þyngd: 5,7 m.
- Hámarks lyftiget í hámarkshæð: 2,600 kg.
- Heildarlengd á gálga fram (Ekki upp): 3,5 m.
- Hámarks lyftiget í mestu lengd fram: 1,350 kg.
- Mótör: Deutz stage IV-T4f 115 hestöfl
- Skipting EPD Top
- Hámarks hraði: 40 km. á klst.
- Dekk 400/70-24
- Læsanlegt fram- og afturdrif
- Merlo CDC (Dynamic Load Control)
- ROPS/FOPS eikishús
- Rúðupurrka á þakglugga
- Dempun á bómu BSS Merlo
- Loftkæling
- Joystick stýring á bómu
- Dráttarkrókur
- Vökvaðla LS
- Vökvaflæði 210-125 (l/mín-bar)
- Aukalagnir á bómu fram á hraðtengi
- Flot á göfflum
- Vökva og rafmagnstengi að aftan
- Hraðtengi
- Fjór hjóladríf
- Fjór hjólastýri
- Sjálfvirk bremsa þegar sett er í Park
- LED ljósabúnaður á húsi, 2 að framan og 2 að aftan
- LED ljós á bómu
- Master útsláttur á rafkerfi

Frekari upplýsingar hjá Gunnari Sig. í síma 788 9399



Tónahvarf 3 • 203 Kópavogur • Sími: 544 4210 • verkfaeriefh.is • info@verkfaeriefh.is

Lely Center Ísland



KÚPLINGAR í flestar gerðir dráttarvéla

Reykjavík: Krókháls 5f – Sími 414 0000 – www.vbl.is
Akureyri: Óðinsnes 2 – Sími 464 8600

Bændablaðið

Næsta blað kemur út **3. desember**

Litlu laxastofnunum fórnað til að auka framleiðsluheimildir á frjóum eldislaxi

Hinn 25. ágúst 2020 var lögð fram á Alþingi skýrsla óháðrar nefndar með erlendum og íslenskum sérfræðingi þar sem tekið var fyrir áhættumat erfðablöndunar. Skýrslan ber heitið „Skýrsla sjávarútvegs- og landbúnaðarráðherra um niðurstöður óháðrar nefndar um athugun á aðferðarfræði, áhættumati og greiningum á fiskeldisburðarþoli á vegum Hafrannsóknastofnunar“. Vísindanefnd sem fékk það hlutverk að rýna áhættumat erfðablöndunar fékk ekki upplýsingar frá Hafrannsóknastofnun um minni veiðjárna.

Á Vestfjörðum eru a.m.k. 23 veiðjár þar sem villtur lax hrygnir þó í mjög mismunandi umfangi (tafla 1).

Laxastofnar í uppbyggingarfasa á Vestfjörðum

Margt bendir til að lax sé að auka landnám sitt í ám á Vestfjörðum og hefur náð að hrygna og koma upp seðum í mörgum vatnsföllum þótt ekki sé alltaf um samfellda nýliðun að ræða eins og fram kemur í skýrslum Hafrannsóknastofnunar. Það er sett í sambengi við hlýnun bæði í ferskvatni og sjó. Nýlegar rannsóknir á útbreiðslu laxfiska á vestanverðum Vestfjörðum á vegum Hafrannsóknastofnunar benda til að víða megi finna allsterka laxastofna á svæðinu. Ef lítið er á útbreiðslu og seiðabúskapi laxfiska á vestanverðum Vestfjörðum sést að Arnarfjörður sker sig úr hvað lax snertir en þar er að finna lax í sjó veiðiám (tafla 1).

Rannsóknir á Vestfjörðum

Rannsóknir sem hafa verið gerðar á vestanverðum Vestfjörðum hafa verið birtar af Hafrannsóknastofnun og eru aðgengilegar á vef stofnunarinnar. Í Ísafjarðardjúpi rannsaði Hafrannsóknastofnun seiðabúskap í sextán veiðiám um sumarið 2016 og reyndist lax vera ríkjandi tegund í sex þeirra skv. niðurstöðum rannsóknarinnar. Niðurstöður þessarar rannsóknar er eingöngu að finna í formi bréfs til Landssambands veiðifélaga frá 28. nóvember 2016. Það er ekki vitað um ástæðu þess að rannsóknir hefur enn þá ekki verið birt opinberlega af Hafrannsóknastofnun.

Veiðjár með laxalykt á Vestfjörðum

Í áhættumati erfðablöndunar er aðeins gert ráð fyrir að strokulax gangi upp í fjórar veiðjár á Vestfjörðum; Laugardalsá, Langadalsá, Hvannadalsá og Ísafjarðará. Athuganir Hafrannsóknastofnunar á seiðabúskapi sýna að villtur lax gengur

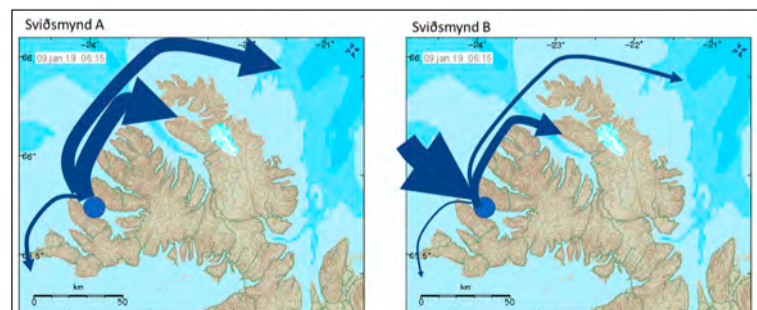

Mynd 1. Sviðsmynd A sýnir áætlaða dreifingu á strokulaxi úr slyssleppingu í Arnarfirði skv. áhættumati erfðablöndunar. Sviðsmynd B sýnir raunverulega líklega meðaltals dreifingu á strokulaxi úr slyssleppingu í Arnarfirði.



Valdimar Ingi Gunnarsson.

til hrygningar í fleiri veiðjár á Vestfjörðum og hafi þar myndað náttúrulega stofna. Á Vestfjörðum eru a.m.k. 23 veiðjár með laxalykt (tafla 1). Eldislax gengur einkum upp í ár með laxalykt og af einhverjum óskýrðum og óskiljanlegum ástæðum er ekki gert ráð fyrir tæplega 20 veiðiám á Vestfjörðum í áhættumati erfðablöndunar.

Eldislaxinn að taka yfir vistkerfi?

Talið er að eldislax muni nema ný árkerfi hraðar en villti laxinn samhliða því að ný búsvæði myndast við hlýnun. Með hlýnun myndast ný svæði fyrir lax og kuldakærari tegundir víkja úr árkerfum á Vestfjörðum. Flökkulax sækir í ný búsvæði og gera má ráð fyrir að smám saman nýti þau að fullu. Ef það eiga sér stað umtalsverðar slyssleppingar á svæðinu getur eldislaxinn vera í meirihluta og líkur á erfðablöndum því miklar. Hafrannsóknastofnun er nýlega búin að staðfesta erfðablöndun í þessari gerð veiðiáa á vestanverðum Vestfjörðum þar sem er að finna laxeldi í sjókvíum í nágrenninu.

Færri veiðjár og meiri framleiðsluheimildir

Það má velta því fyrir sér af hverju litlu laxastofnunum var sleppt í áhættumati erfðablöndunar á Vestfjörðum. Eflaust eru ýmsar skýringar á því sem höfundar áhættumatsins geta best svarað. Það er ljóst að ef gert hefði verið ráð fyrir 23 veiðiám í áhættumati erfðablöndunar í staðinn fyrir fjögur hefðu niðurstöðurnar verið allt aðrar fyrir vestanverða Vestfirði. Í Arnarfirði eru t.d. sjö veiðjár með laxalykt en áhættumat erfðablöndunar gerir ekki ráð fyrir að eldislax gangi upp í þær ár. Að sjálf-sögðu gengur eldislax úr fjölmörgum slyssleppingum í Arnarfirði fyrst og fremst í veiðjár í firðinum (mynd 1) eins og íslenskar og erlendar

Veiðjár	Tilvist laxa	Heimild
Táknfjörður		
Botnsá	Laxaseiði	Leó Alexander Guðmundsson o.fl. 2017
Arnarfjörður		
Selárdalsá	Laxaseiði	Leó Alexander Guðmundsson o.fl. 2017
Filustaðadalsá	Laxveiði og laxaseiði	Leó Alexander Guðmundsson o.fl. 2017
Bakkadalsá	Laxaseiði	Leó Alexander Guðmundsson o.fl. 2017
Dufansdalsá	Laxaseiði	Leó Alexander Guðmundsson o.fl. 2017
Sunnudalsá	Laxaseiði	Leó Alexander Guðmundsson o.fl. 2017
Mjólká	Laxaseiði	Leó Alexander Guðmundsson o.fl. 2017
Hólsá	Laxaseiði	Sigurður Már Einarsson og Jón S. Ólafsson 2016
Dýrafjörður		
Kirkjubólás	Laxaseiði	Leó Alexander Guðmundsson o.fl. 2017
Lambadalsá	Laxaseiði	Sigurður Már Einarsson og Jón S. Ólafsson 2016
Núpsá	Laxaseiði	Sigurður Már Einarsson og Jón S. Ólafsson 2016
Önundarfjörður		
Sandsá	Laxaseiði	Leó Alexander Guðmundsson o.fl. 2017
Þjarnadalsá	Laxaseiði	Leó Alexander Guðmundsson o.fl. 2017
Hestá	Laxaseiði	Sigurður Már Einarsson og Jón S. Ólafsson 2016
Súgandarfjörður		
Staðará	Laxaseiði	Leó Alexander Guðmundsson o.fl. 2017
Ísafjarðardjúpi		
Ósá	Laxveiði og laxaseiði	Sigurður Már Einarsson 2009
Laugardalsá	Laxveiði og laxaseiði	Árleg skráning á laxveiði í gagnagrunn Hafrannsóknastofnunar
Heydalsá	Laxaseiði	Sigurður Már Einarsson 2016
Bessadalsá	Laxaseiði	Óbirtar niðurstöður í bréfi til Landssambands veiðifélaga, 28. nóv. 2016
Ísafjarðará	Laxveiði og laxaseiði	Árleg skráning á laxveiði í gagnagrunn Hafrannsóknastofnunar
Múla	Laxaseiði	Óbirtar niðurstöður í bréfi til Landssambands veiðifélaga, 28. nóv. 2016
Langadalsá	Laxveiði og laxaseiði	Árleg skráning á laxveiði í gagnagrunn Hafrannsóknastofnunar
Hvannadalsá	Laxveiði og laxaseiði	Árleg skráning á laxveiði í gagnagrunn Hafrannsóknastofnunar
Selá	Laxveiði	Óreglugleg skráning á laxveiði í gagnagrunn Hafrannsóknastofnunar

Veiðjár á Vestfjörðum þar sem villtur lax hrygnir, þó í mjög mismunandi umfangi.

rannsóknir sýna. Áhættumat erfðablöndunar hefur lítið eða ekkert með umhverfisvernd að gera, en hlutverk þess er að úthluta framleiðsluheimildum til laxeldisfyrirtækja í meirihluta eglu erlendra aðila.

Tryggja sér ávinning

Ef gert hefði verið ráð fyrir 23 veiðiám í áhættumati erfðablöndunar hefði ekki verið hægt að úthluta um 50.000 tonna framleiðsluheimildum á frjóum laxi til sjókvíaeldis fyrir vestanverða Vestfirði skv. niðurstöðum áhættumats erfðablöndunar. Það var að tilstuðlan starfshóps sjávarútvegs- og landbúnaðarráðherra um stefnumótun í fiskeldi að lagt var til að nota áhættumat erfðablöndunar

við úthlutun framleiðsluheimilda á frjóum laxi. Stjórnarformaður Arnarlax var í stefnumótunarhópum sem mótaði leikreglurnar, en að

sjálf-sögðu var hann ekki einn um að taka ákvarðanirnar. Það er þó ljóst að áhættumatið virtist vera hannað til að uppfylla væntingar og þarfir Arnarlax um framleiðsluheimildir á frjóum laxi til sjókvíaeldis á vestanverðum Vestfjörðum – Hlutverk áhættumats erfðablöndunar er að uppfylla væntingar um fjárhagslegan ávinning og til þess að það geti gengið þurfti að fórna litlu laxastofnunum á eldisvæðum.

Ef rétt væri reiknað, hvað þá?

Það væri áhugavert að sjá hver niðurstaðan yrði á útreiknum framleiðsluheimildum ef gert væri ráð fyrir öllum litlu laxastofnunum í reiknilíkani áhættumats erfðablöndunar. Það er eflaust ekki vilji fyrir því að endurreikna framleiðsluheimildir þar sem þá kæmi í ljós að vitlaust var gefið. Jafnframt væri áhugavert að reikna út hvaða þýðingu það hefði haft á fjárhagslegan ávinning laxeldisfyrirtækja í meirihluta eglu erlendra aðila ef stuðst hefði verið við réttar forsendur í líkani áhættumats erfðablöndunar.

Valdimar Ingi Gunnarsson Höfundur er sjávarútvegsfræðingur og hefur m.a. unnið við ýmis mál tengd fiskeldi í rúm þrjátíu ár.

Lely Center Ísland **SÍUR Í DRÁTTARVÉLAR**

Reykjavík: Krókháls 5F – Sími 414 0000 – www.vbl.is
Akureyri: Óðinsnes 2 – Sími 464 8600

Loftpressur í hæsta gæðaflokki

IR Ingersoll Rand

Við bjóðum upp á allar stærðir og gerðir af **Ingersoll Rand** loftpressum.

Mjög hljóðlátar og einfaldar í viðhaldi.

Bjóðum upp á þjónustusamninga og leggjum mikla áherslu á að veita góða viðgerðar- og varahlutaþjónustu.

Gerðu kröfur — hafðu samband við Gunnar í síma 590 5135 eða sendu línu á gma@klettur.is og kynntu þér þína möguleika.

KLETTUR

KLETTUR / SALA OG ÞJÓNUSTA / KLETTAGARÐAR 8-10
104 REYKJAVÍK / 590 5100 / klettur.is

Bændablaðið
Smáauglýsingar 56-30-300

VÉLABÁSINN

Kínverskur rafknúinn Maxus sendibíll með allt að 340 kílómetra drægni

Hjörtur L. Jónsson
liklegur@internet.is



Það sem af er ári hefur sala á rafknúnum bílum slegið met og þá aðallega í sölu á fólkubílum til einkanota, en frá áramótum hafa verið seldir yfir 2.400 rafmagnsbílar (þar af um 800 Teslur). Fá fyrirtæki eru að kaupa sendibíla, en nokkuð er um að fyrirtæki eru með smærri rafmagnsbíla fyrir starfsmenn.

Í nokkur ár hafa verið fánlegir litlir sendibílar, en miðað við innkaupsverð, drægni í rafhlöðu og stærð bílanna hefur sala á þeim verið frekar lítil. Nú er kominn á markað kínverskur rafmagnsbíll sem ætti að henta töluverðum hópi þeirra sem nota sendibíla.

**Maxus Deliver 3–122 hestafla
100% rafmagnssendibíll**

Í Skeifunni 17 er fyrirtækið Vatt sem selur rafmagnsvespur og rafmagnsbíla (þar sem Suzuki mótörhjól voru seld áður). Nýlega komu til landsins fyrstu Maxus Deliver sendibíllarnir sem framleiddir eru í Kína. Þeir koma í nokkrum stærðum (langir og stuttir) og eru með 122 hestafla rafmagnsvél, uppgefin drægni er á bilinu 235-340 km (fer eftir stærð rafhlöðu).

Bíllarnir eru framhjóladrifnir, sjálfskiptir á verði frá 5.280.000 upp í 6.280.000. Við fyrstu sýn eru bíllarnir ekki ósvipaðir að stærð og sendibíllinn Renault Trafic, sem ég vinn á, og með það í huga fór ég í tæplega 100 km prufuakstur á bílnum.

**Snerpan sérstaklega skemmtileg
fyrstu metrana af stað**

Þó að íburður sé ekki mikill og ef lítið er af aukabúnaði eins og blindhornsvara, einnig að miðstöð er ekki skemmtileg, það vantar hita



Maxus Deliver 3.

Myndir / HLJ



Ágætis aðgengi í farangursrýmið.



Bakkmyndavélin er ágæt, en linsan safnar fljótt á sig óhreinindum.



Eftir fíkt í öllum rafmagnstökkum komst ég að því að það var miðstöðin sem stytta akstursdrægnina mest.

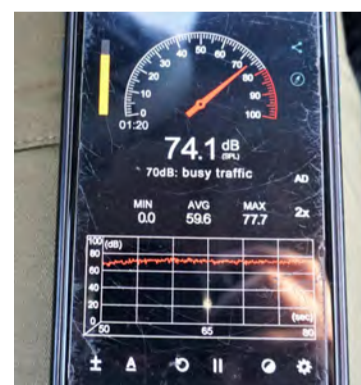

Miðað við rafmagnsbíl þá er hávaðinn nokkuð mikill, en umhverfshljóðin veiga þar hæst.



Mér brá þegar ég opnaði „húddið“, engar lamir voru á vélarhlífinni.



Rétt náði að grípa vélarhlífina áður en hún lenti í framrúðinni.

í stýri og sæti, þá er samt nokkuð þægilegt að sitja í bílnum. Útsýni er gott fram á við og hliðarspeglar eru stórir og góðir.

Eins og með alla bíla sem ég prófa þá hávaðamældi ég bílinn á 90 km hraða. Miðað við að þetta

er rafmagnsbíll þá eru 74,1 desibel frekar í hærri kantinum. Einnig ef tekið er tillit til þess að hann var á sumardekkjum. Ástæðan virðist vera að bíllinn er frekar lítið einangraður enda veghljóð aðeins yfir meðallagi.

Í innanbæjarakstri er bíllinn skemmtilega snarpur, aðeins örfáar sek. upp í 60 km hraða. Til samamburðar er bíllinn sem ég vinn á um 50 hestöflum kraftmeiri, en er lengur að ná 60 úr kyrrstöðu.

Eftir innanbæjaraksturinn fór ég út fyrir bæinn til að skoða drægni (rafhlaðan var hálfhlaðin þegar ég fékk bílinn). Neðst í Mosfellsdalnum stoppaði ég og fíktaði í öllum tökkum til að skoða hvað væri annað en mótörarnir sem gætu haft áhrif á drægnina. Ekkert virtist hafa áhrif á uppgefna drægni nema miðstöðin, því þegar hún var sett á fór drægnin úr 114 km í 102. Það er sambærilegt við aðra rafmagnsbíla. Það að vera með miðstöðina í gangi er mesti rafmagnsþjófnaðurinn gagnvart drægni.

**Ágætis fjöðrun, en fullmikið
smásteinahljóð undir bílnum á mól**

Hjólbarðarnir eru ekki sérlega stórir (185/65/15) og gefa þar af leiðandi ekki mikið eftir í holum, en fjöðrunin á bílnum er ágæt. Á malarvegi er bíllinn aðeins laus að aftan (var að vísu með algjörlega tóman bíl sem má hlaða allt að 1000 kg). Smásteinarnir sem komu frá hjólbörðunum gáfu fullmikið „báukahljóð“ í lítið einangraðan undirvagninn. Það gæti hugsanlega breyst við að ryðverja undirvagninn. Annars var fjöðrunin furðu góð á malarveginum.

Eftir blautan og moldugan malarveginn var bíllinn í meðallagi skítugur, en af einhverjum orsökum virtist mesti skíturinn fara á bakkmyndavélaugað svo að lítið sást aftur fyrir þegar næst þurfti að bakka.

Plúsar og mínusar

Stærsti plúsinn er fyrir mér að bíllinn henti best til innanbæjaraksturs. Ef

gengið er út frá 30.000 km ársnotkun ætti þessi rafmagnsbíll að vera hagkvæmur í rekstri og fljótur að borga sig upp, því mín reynsla er að sambærilegir díselbílur eyða á bilinu 9-13 lítrum af eldsneyti á hundraðið innanbæjar.

Mínusarnir eru nokkrir: Erfitt að halda jöfnum hita inni í „ökumannsrýminu“, annaðhvort var of heitt eða kalt. Það vantar hitamæli sem sýnir útihita. Þá þarf að muna eftir að kveikja og slökkva ljós til að fá löglegan ljósabúnað í akstri, vantar varadekk.

Eitt er þó varasamt við bílinn. Ef maður þarf að opna vélarhúsið þá eru ekki neinar lamir á vélarhlífinni. Mér dauðbrá þegar ég opnaði hana upp í vindinn og „húddið“ fauk upp og af bílnum, en mér rétt tókst í teka tíð að grípa það áður en það færi í framrúðuna. Þetta er eitthvað sem mætti huga að og setja einhvers konar öryggisspotta eða vír svo að þetta gerist ekki. Annars er hægt að nálgast meiri upplýsingar um Maxus sendibíla og væntanlegan 7 sæta Maxus fjölskyldubílinn á vefsíðu Vatt ehf. á slóðinni www.vatt.is.

LÍF & LYST – BÆRINN OKKAR

Hartmann er að mestu uppalinn í Reykjavík, bjó fyrstu sjö árin á Sauðárkróki og varði síðan meira og minna öllum sínum frúm þar. Ólöf er hins vegar uppalin á Sólbakka.

Við búum á Sólbakka II og erum í búrekstri með foreldrum Ólafar á Sólbakka. Kláruðum búfræði frá Hvanneyri vorið 2018 og komum inn í búskapinn þá um haustið.

Stofnað var lögbylið Sólbakki II út frá Sólbakka, þar sem við erum búsett í dag, en búskapurinn er á jörð Sólbakka. Þetta verður samtvinn-ingur hjá okkur næstu árin, enda uppbygging á bænum og veitir ekki af mörgum höndum. Skúli og Sirrý tóku við búinu af foreldrum Skúla í nokkrum skrefum frá árinu 1995 og hafa búið með blandaðan búskap hingað til. Breytingar urðu á búinu þegar nýtt fjós var tekið í notkun með mjaltapjóni 2017.

Býli: Sólbakki.

Staðsett í sveit: Í Sólardalnum Víðidal – Vestur-Húnavatnssýslu.

Ábúendur: Hartmann Bragi Stefánsson og Ólöf Rún Skúladóttir (Sólbakka II), Skúli Þór Sigurbjartsson og Sigríður Hjaltadóttir (Sólbakka).

Fjölskyldustærð (og gæludýra): Hartmann og Ólöf eiga einn son, Hjört Þór (eins og hálfis árs).

Skúli og Sirrý eru með gæludýr, gamla íslensk-blandaða tík, hana Lukku og Yorkshire Terrierin Lubba.



Stærð jarðar? Um 300 ha.

Gerð búis? Mjólkurframleiðsla, spari-fé og fáeinir merar.

Fjöldi búfjár og tegundir? Við erum með um 45 mjólkandi kýr eins og er, og sama fjölda af kvígum og kálfulum. Spariféð telur tæplega 30 hausa og síðan eru 8 folaldsmerar.

Hvernig gengur hefðbundinn vinnudagur fyrir sig á bænum? Hartmann og Skúli vinna fulla vinnu við búnið, síðustu misseri hafa það verið fjósstörf og framkvæmdir sem fylla vinnudaginn. Nú er verið að breyta gamla fjósinu í uppeldisáðstöðu fyrir kvígur.

Skemmtilegustu/leiðinlegustu bústörfin? Vorin eru allavega okkar skemmtilegasti tími, Hartmanni finnst öll jarðvinnsla skemmtileg, og fer hún að mestu fram þá. Ólöfu finnst hins vegar skemmtilegast að taka á móti kálfulum (a.m.k. þegar vel gengur) og svo auðvitað sauðburðurinn á vorin hjá sparifénu.

Leiðinlegast finnst okkur þegar



Sólbakki

það koma upp heilsubrestir hjá kúnum – veikindi eða slys á gripum, það getur oft verið ansi leiðinlegt og erfið.

Ætli það sé ekki farið að standa upp úr hjá Skúla og Sirrý að fá barnabörnin í heimsókn og fara með þau til dýranna.

Hvernig sjáið þið búskapinn fyrir ykkur á jörðinni eftir fimm ár? Við viljum halda áfram uppbyggingunni hér, það þarf að halda áfram að breyta og bæta gömlu húsin eftir komu nýja fjóssins, það þarf að stækka ræktarland og fleira til. Setja okkur markmið og vonandi ná þeim – okkur langar allavega að gera fullt af alls konar.

Hvar teljið þið að helstu tækifærin séu í framleiðslu íslenskra búvara? Til dæmis bætning afurða, genaval í nautgriparékt og hugs-



anlegir möguleikar með kyngreint sæði. Spannandi að sjá hvað gerist í framtíðinni í þessum málum.

Hvað er alltaf til í ísskápnunum? Á báðum bæjum er það mjólk,

grænt ósaltað smjör og ostur. Hér á Sólbakka II bætist við AB-mjólk fyrir erfingjann og svo núna það nýjasta, Hlöllu sósa!

Hver er vinsælasti maturinn á heimilinu? Föstudagspítsa er vinsæl hefð, maður fær einhvern veginn aldrei leiða á henni. En síðan er það lambakjötið – klassík.

Eftirminnilegasta atvikið við bústörfin? Okkur dettur í hug tvennt – misskemmtileg atvik og upplifanir. Það sem stendur upp úr er klárlega þegar kúnum var hleypt inn í nýja fjósið á afmælisdegi Hartmanns 1. febrúar 2017. Og svo það sem kannski situr einna mest í manni enn eru óveðursdagarnir í desember 2019, í rafmagns-, hita-, vatns- og símasambandsleysi í 1,5 sólarhringa vitandi af kúnum í sömu áðstöðu – hræðilegt!

MATARKRÓKURINN

Lambasteik og mjúkar haframjölskökur



Bjarni Gunnar Kristinnsson
matreiðslumeistari

Að aflokinni sláturtíð er við hæfi að setja lambakjöt á matseðilinn. Ekki skemmur að kryddleggja það og framreiða með nógu af grænmeti og kartöflum, hægt er breyta til með því að rista grasker, rósakál eða góða sveppi.

Lambið

- Um fjórar 200 g lambasteikur til dæmis úr læri
- 2 tsk. fint rifinn sítrónubörkur
- 1½ tsk saxað rósamín
- 1 hvítlauksrif, saxað
- Nýmaladur pipar
- 100 ml ólífuolía og matskeið að auki
- 2 msk. ferskur sítrónusafi
- 200 g rósakál
- 200 g sveppir

Aðferð

Blandið sítrónusafa, sítrónuberki, rósamín og hvítlauk í matvinnsluvél. Bætið við olíu og kryddið. Marinerið lambasteikina í að minnsta kosti tíu mínútur.

Steikið á pönnu með rósakáli og sveppum í um fjórar mínútur á hvorri hlið (fyrir miðlungs eldun). Færið pönnuna í ofn í fimm mínútur og berið fram.

Bakað grasker og blómkál með parmesanosti

- 1 butternut grasker helmingur (um 700 g), skrælt, fráein tekin úr og skorin í 3 cm þykkra fleyga



- 2 msk. ólífuolía
- 1 haus blómkál (um það bil 1 kg), snyrt, brotið í stóra bita
- 80 g smjör
- 1 tsk. nýmaladur svartur pipar
- ½ bolli (25 g) fint rifinn parmesan ostur
- 1 msk. fínsöxuð fersk steinselja

Aðferð

Setjið ofnagrindina í miðju ofnsins. Hitið ofninn í 230 gráður.

Setjið graskerið í stóra skál með einni matskeið af olíu. Færið yfir á eldfast mót og kryddið með salti. Bakið í 20 mínútur og snúið til hálf þegar helmingur eldunartímans er liðinn.

Setjið blómkálið í stóra skál með einni matskeið af olíu. Kryddið með salti. Bætið blómkáli við eldfasta mótið og eldið með graskerinu í 15 mínútur eða þar til grasker og blómkál eru meyrð og karamelliserað.

Á meðan, á meðalstórra pönnu, eldið smjörið; hrærið yfir miðlungs hita í þrjár mínútur eða þar til það er ljósbrúnt á litinn. Hrærið saman við pipar, ef hann er notaðaður, og setjið til hliðar.

Flyttu grasker og blómkál á stórt fat. Veltið upp úr brúnuðu smjöri og stráið parmesan og steinselju yfir.

Mjúkar haframjölskökur

Hráefnið er einfalt, ekkert hveiti, egg eða viðbótarsykur – sem gerir þær nógu hollar til að borða í morgunmat eða sem síðdegissnarl. En ef þið viljið gera þær enn hollari er hægt að nota þurrkaða ávexti eins og þurrkuð trönuber, bláber eða kirsuber.

Þið ættuð að reyna að nota eitt-hvað sætt vegna þess að smákökurnar eru ekki sérlega sætar þar sem það er enginn viðbættur sykur í þeim.



- 1 bolli maukaðir þroskaðir bananar (um 3 litlir bananar)
- ½ bolli náttúrulegt rjómalagt hnetusmjör ósykrað
- 2 bollar valsaðir hafnar
- ½ bolli súkkulaðibitar eða þurrkaðir ávextir

Aðferð

Hitið ofninn í 180 gráður. Finnið til bökunarplötur með smjörpappír.

Bætið banönum og hnetusmjöri í stóra skál. Hrærið þar til jafnt blandað. Bætið höfrum við. Hrærið þar til það er jafnt saman.

Bætið súkkulaðibitum eða þurrkuðum ávöxtum við. Hrærið þar til þetta er vel blandað saman.

Notið 1½ matskeið til að skammta smákökudeiginu á smjörpappír, með bilinu um það bil tvo sentimetrar á milli. Notið lófann til að ýta niður og fletja deigið út. Smákökur fletjast ekki út við bakstur þannig að æskilegt er að móta kökudeigið strax.

Bakið smákökur í um það bil 10 mínútur eða þar til þær hafa verið settar. Látið smákökur kólna alveg áður en þær eru teknar af bökunarplötum.

Gangið úr skugga um að bananarnir séu maukaðir vandlega. Ekki ættu að sjást neindir stórir klumpar.

Ef þið viljið gera smákökurnar enn flottari er hægt að geyma helminginn af súkkulaðibitunum og setja þá ofan á smákökuna eftir að hún er mótuð.

HANNYRÐAHORNID

Heklað jólatré

Krúttleg lítil jólatré sem fljótlegt er að hekla. Tilvalið að hekla nokkur tré og skreyta jólapakka, hengja á jólatréð eða jafnvel búa til lengju til að skreyta heima fyrir.

Drops mynstur w-736

Stærð: ca. 7 cm á breidd og 11 cm á hæð.

Garn: Drops Paris fæst hjá Handverkskúnst. Í eitt jólatré þarf ca. 7 g.

Litavalið: Pistasia nr. 39, Ópalgrænn nr. 11, Mosagrænn nr. 25, Grænn nr. 43

Hekluhálf: nr. 4

Hekl kveðja,

mæðgurnar í Handverkskúnst

www.garn.is



DROPS DESIGN.
www.garnstudio.com



DROPS DESIGN.
www.garnstudio.com

Athugið að verslunin er flutt í Hraunbæ 102a, var áður til húsa í Hraunbæ 102b.

Drops garn á Drops verði
...og mörg hundruð fríar uppskriftir með því

Handverkskúnst
www.garn.is
Hraunbæ 102a, 110 Reykjavík - sími 587-6662

○ = Byrjið hér – Heklið 7 loftlykkjur og tengið saman í hring með keðjulykkju í fyrstu loftlykkju.

⌋ = Heklið 3 loftlykkjur í byrjun umferðar (jafngildir 1 stuðli). Lokið umferð með 1 keðjulykkju í 3. loftlykkju af þeim þremur sem heklaðar voru í byrjun umferðar.

○ = Heklið 1 loftlykkju í byrjun umferðar (jafngildir 1 fastalykkju). Lokið umferð með 1 keðjulykkju í loftlykkjuna sem hekluð var í byrjun umferðar.

— = Loftlykkja

⌋ = Fastalykkja um loftlykkjuboga

× = Fastalykkja í lykkju

† = Stuðull um loftlykkjuhring/loftlykkjuboga

† = Stuðull í lykkju

† = Tvíbrugðinn stuðull um loftlykkjuboga

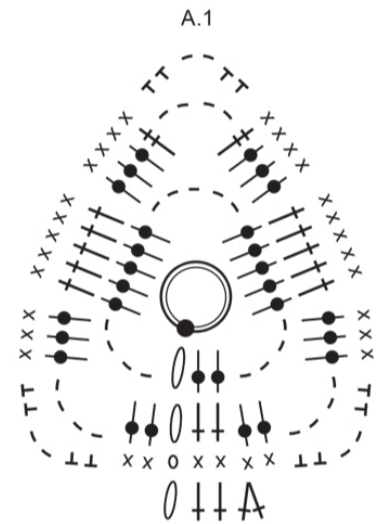

Létt

3	2	6	9				4	8
8			4	6			3	
		1		3	7			5
9	4			3		2		
		2	4	5	1	8		
		3		9			5	6
7		9	5			6		
	6		2	1				4
2	1				7	5	8	9

Miðlungs

		9			3	7	5		1
		1	2				7		
		8		2		1		3	
4		9			7	5			
5			4		8				3
				1	6		4		2
		3		5		4		9	
			8					2	6
1		7	6	9					4

Þung

	4		5		6			1	
1	2							3	7
3									5
		3	9	8	7	5			
		6	2	4	1	8			
2									8
6	3							7	4
	5				9			6	

Þyngst

	8				4				3
3		6	1			2			
	4					2			
8		4			6	3			
					7	2		4	5
					3				7
		8				1	9		6
7			2						8

Sudoku

Galdurinn við Sudoku-þrautirnar er að setja réttar tölur, frá 1–9, í eyðurnar. Sama talan má ekki koma fyrir tvisvar í línu lárétt og lóðrétt og heldur ekki innan hvers reits sem afmarkaður er af sverari línunum.

FÓLKIÐ SEM ERFIR LANDIÐ

Hnetusmjör og Rottuborgari

Sigrún Ólafsdóttir er 12 ára Ísafirðingur. Hún á tvö systkini, Hákon Elí 28 ára og Telmu 22 ára.

Sigrún æfir ballett og lærir á gítar í Listaskóla Rögnvaldar Ólafssonar.

Nafn: Sigrún Ólafsdóttir.

Aldur: 12 ára.

Stjórnumerki: Krabbi.

Búseta: Ísafjörður.

Skóli: Grunnskólinn á Ísafirði.

Hvað finnst þér skemmtilegast í skólanum? Íþróttir og danska.

Hvert er uppáhaldsdýrið þitt? Hundur.

Uppáhaldsmatur: Tortilla og kjúklingasúpa.

Uppáhaldshljómsveit: Uppáhaldstónlistarmaðurinn er Herra Hnetusmjör.

Uppáhaldskvikmynd: Regína og Rottuborgari.

Fyrsta minning þín? Veit ekki.

Æfir þú íþróttir eða spilarðu á hljóðfæri? Ég æfi ballett og spila á gítar.



Hvað ætlar þú að verða þegar þú verður stór? Íslandsmeistari í fjallahjóreiðum.

Hvað er það klikkaðasta sem þú hefur gert? Veit það bara ekki.

Hvað verður skemmtilegast að gera í veturnum? Halda upp á jólin og kveðja COVID.

Næst » Sigrún skorar á Kristján Hrafn Kristjánsson, bekkjarbróður sinn, að svara næst.

HITA KÚTAR

Amerísk gæða framleiðsla

30-450 lítrar

Umboðsmenn um land allt

RAFVÖRUR

DALVEGI 16c - 201 KÓPAVOGI
SÍMI 568 6411 - RAFVORUR@RAFVORUR.IS

Rafhitarar í skip, hús og sumarhús

Ryðfrír neysluvatnshitarar með 12 ára ábyrgð

Hitöld (element), hitastillar, hitastýringar og flest annað til rafhitunar

Við erum sérfræðingar í öllu sem viðkemur rafhitun.



Rafhitun

Kaplahrauni 19 • Hafnarfirði
Sími: 565 3265
rafhitun@rafhitun.is • www.rafhitun.is

KAUP FÉLAGIÐ

MEÐ JÓNI GNARR



Hlustaðu á hláðvarp Bændablaðsins á vefnum bbl.is og Soundcloud

Næsta Bændablað kemur út 3. desember

Bændablaðið

Smáauglýsingar

Sími: 563 0300 | Netfang: augl@bondi.is | Veffang: www.bbl.is

Hægt er að skrá auglýsingar og greiða með auðveldum hætti á bbl.is

Verð: Textaauglýsing kr. 2.350 m. vsk (innan við 140 slög) og kr. 5.800 texti + mynd.

Skilafrestur: Fyrir kl. 16.00 á þriðjudegi fyrir útgáfu.



Úrval af Tiki kerrum. Verð frá kr. 198.000 án vsk. Búvís, sími 465-1332.



Erum að taka niður pantanir í sænskar snjókeðjur. Flestar stærðir fánlegar. Uppl. Búvís í s. 465-1332.



Glussaknunar vatnsdælar fyrir tankbíl og vinnuvélar. Sjálfsgandi dælar í mörgum stærðum sem dæla allt að 120 tonnum á klst. Einnig dælar með miklum þrýstingi, allt að 10 bar. Hákonarson ehf. S. 892-4163, hak@hak.is - www.hak.is



Traktorsdrifnar rafstöðvar (Agro-Watt), www.sogaenergyteam.com - stærðir: 10,8 kW – 72 kW. Stöðvarnar eru með eða án AVR (spennujafnara). AVR tryggir örugga keyrslu á viðkvæmum rafbúnaði t.d. mjólkurþjónum, tölvubúnaði, nýlegum rafsuðum o.fl. Hákonarson ehf. Uppl. í s. 892-4163, hak@hak.is - www.hak.is



Tökum að okkur hinar ýmsu viðgerðir á kerrum, hestakerrum sem og öðrum kerrum. Förm með þær í aðalskoðun. Pantíð tíma. Brimco ehf. Efribraut 6, Mos. Sími 894-5111, opið kl. 13-16.30 - www.brimco.is

20 feta gámar og 40 feta high cube gámar í toppstandi til sölu. Einnig þokkalegir 40 feta gámar. Uppl. 820-1071 og á kaldasel@islandia.is



Snjókeðjur. Eigum mikið úrval af léttkeðjum fyrir dráttarvélar og vinnuvélar á ótrúlega hagstæðum verðum. 10mm, 8mm, 7mm og 5,6mm. Fólksbíl- og jeppakeðjur í úrvali. Hvellur - G. Tómasson ehf. Smiðjuveg 30, 200 Kóp. S. 577-6400 - hvellur@hvellur.is



Sicam SBM 800S vörubílaþjafnvægisstillingarvél. Getur einnig tekið fólksbíladekk. Einnig umfelgunarvélar til sölu. Uppl. í s. 820-1071 og kaldasel@islandia.is



7 tónna sturtuvagn. Verð kr. 1.270.000 m/vsk. Mínus kr. 60.000 afsláttur = 1.210.000 kr. m/vsk (976.000 kr. án vsk). H. Hauksson ehf. Sími 588-1130.



Weckman sturtuvagnar. 9 tónna: verð kr. 1.490.000 með vsk (kr. 1.202.000 án vsk). 11 tónna: verð kr. 1.690.000 með vsk (kr. 1.363.000 án vsk). 13 tónna: verð kr. 1.970.000 með vsk (kr. 1.589.000 án vsk). H. Hauksson ehf. Sími 588-1130.



Gröfuarmar á ámoksturstæki. Gröfudýpt, 1,5 eða 2,0 m. Færsla til beggja hliða. Allar festingar í boði. Vandaður búnaður frá Póllandi. Hákonarson ehf. S. 892-4163, hak@hak.is - www.hak.is

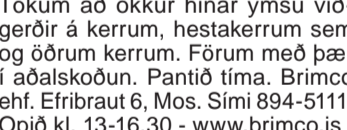

Fjögur sendibíladekk á felgum af VW Crafter/Sprinter til sölu. Tegund Continental 225/75 R16 C (Cargo þ.e. burðarmeiri en venjuleg). Dekkin eru nýleg og lítið slitin heilsársdekk. Uppl. í s. 691-1353.



Álbrautir fyrir kerruna. Parið frá 400 kg í burðargetu og allt að 3.500 kg. Ýmsar lengdir. Parið frá kr. 19.900 m.vsk. Sendum um land allt. Brimco ehf. Efribraut 6, Mos. S. 894-5111, opið frá kl. 13-16.30 - www.brimco.is



Ný 110 kW rafstöð Cummins sem er sérhönnuð sem varaafli. Erum tilbúnir að taka þátt í flutningskostnaði til kaupanda. Helstu upplýsingar um stöðina veitir Máni í Rafey ehf. í s. 895-1916.



JCB 110W Hydradig. Árg. 2015. Vinnustundir: 785. Þyngd: 11.500 kg. Verð án vsk. 10.900.000 kr. Nánari upplýsingar hjá sölumönnum Kraftvéla í s. 535-3584 eða vinnuveilar@kraftvelar.is



Vagnasmiðjan auglýsir: Eigum til flotta Hardoxskúffu á trailervagn. Botnplata sem nær upp á miðjar hliðar (50 cm), upp í gegn um allar beygjurnar er úr 8 mm. Hardox 450 stáli. Fram, afturgafli og hliðar, 5 mm. Hardox 450 stál. Fæst á gamla verðinu, aðeins kr. 2,5 millj. auk vsk. Til afgreiðslu strax. Einnig sterkar og ódýrar krókgrindur. Án gámalása: kr. 280.000 +vsk. Með gámalásam: kr. 380.000 +vsk. Styðjum íslenskan iðnað. Veljum íslenska framleiðslu. Vagnasmiðjan Eldshöfða 21 Rvk. S. 894-6000 og 650-7373



Brettagafflar með Euro festingum. Burðargeta 2.000 kg. Lengd á göfllum 120 cm. Rammi, gataður fyrir rúlluspjót. Til á lager. Einnig með glussafærslu. Hákonarson ehf. S. 892-4163, hak@hak.is - www.hak.is



Gröfuarmar á ámoksturstæki. Gröfudýpt, 1,5 eða 2,0 m. Færsla til beggja hliða. Allar festingar í boði. Vandaður búnaður frá Póllandi. Hákonarson ehf. S. 892-4163, hak@hak.is - www.hak.is



Gröfuarmar á ámoksturstæki. Gröfudýpt, 1,5 eða 2,0 m. Færsla til beggja hliða. Allar festingar í boði. Vandaður búnaður frá Póllandi. Hákonarson ehf. S. 892-4163, hak@hak.is - www.hak.is



Gröfuarmar á ámoksturstæki. Gröfudýpt, 1,5 eða 2,0 m. Færsla til beggja hliða. Allar festingar í boði. Vandaður búnaður frá Póllandi. Hákonarson ehf. S. 892-4163, hak@hak.is - www.hak.is



Gröfuarmar á ámoksturstæki. Gröfudýpt, 1,5 eða 2,0 m. Færsla til beggja hliða. Allar festingar í boði. Vandaður búnaður frá Póllandi. Hákonarson ehf. S. 892-4163, hak@hak.is - www.hak.is



Honda jeppi CR-V 2007. Ekinn 200.000 km. Flottur jeppi í finasta lagi. Uppl. síma 893-2012, Friðrik.



JCB 110W Hydradig. Árg. 2015. Vinnustundir: 785. Þyngd: 11.500 kg. Verð án vsk. 10.900.000 kr. Nánari upplýsingar hjá sölumönnum Kraftvéla í s. 535-3584 eða vinnuveilar@kraftvelar.is

VETRARTÆKI

- Mikið úrval á lager -



Fjölplogur PUV3300
Breidd 3,3m, án festinga
Verð: 865.000 kr. + vsk



Fjölplogur PUV „M“ Diagonal
Án festinga
2,6m Verð: 983.000 kr. + vsk
2,8m Verð: 995.000 kr. + vsk
3,3m Verð: 1.130.000 kr. + vsk



Fjölplogur PUV - Heavy Duty
Án festinga
3,6m Verð: 1.390.000 kr. + vsk
4,0m Verð: 1.490.000 kr. + vsk



Snjótönn fyrir lyftara
2,5 m breið.
Verð: 129.000 kr. + vsk



Snjótönn, 3000 HD
3m, Euro festing
Verð: 299.000 kr. + vsk



Sanddreifarar
3P og EURO festing
2m Verð: 370.000 kr. + vsk
Aukabúnaður: Glussatjakkur
Verð: 84.500 kr. + vsk



Salt- og sanddreifari
HZS-10, 1 m3, glussadrifin,
með klumpabrytjót og tjakk
Verð: 1.590.000 kr. + vsk



Salt- og sanddreifari
EPT15, 1,5 m3, rafstýrður, 12V
Verð: 1.480.000 kr. + vsk



AFVLÉLAR
Vesturhrauni 3, 210 Garðabæ,
Sími: 480 0000, www.aftvelar.is

Tokvam®

Styrkur og gæði frá Noregi



Fjölplógur VT320

Vinnslubreiddir 258 til 320 cm
Þyngd 1.300 kg, hæð 125 cm

Fjölplógur VT380

Vinnslubreiddir 304 til 380 cm
Þyngd 1.560 kg, hæð 135 cm

Sterkir plógar fáanlegir með flotgrind fyrir mikinn hraða. Fjöldi aukahluta í boði.



Salt- & sanddreifari, TSA2100

Vinnslubreidd: 1-10 metra.
Þyngd 1.070 kg / 4.220 kg
Mesta magn 2,1 m³. Glussadrif.



Snjóblásari F130H

Glussadrifinn, fyrir 1-3 tonna vél.
Vinnslubreidd 130 cm.
Þyngd 240 kg.



Snjóblásari F150 THS

Fyrir 25-45 hp vél.
Vinnslubreidd 150 cm.
Þyngd 260 kg.



Snjóblásari 256 THS Flex

Vinnslubreiddir 256-299 cm
Þyngd 1.200 kg, 3p tengi.

Fyrir + 110 hp vél.

260 THS MONSTER

Einn sá öflugasti með vinnslugetu allt að 1.700 tonn á klst.
Vinnslubreiddir 260-275 cm
Þyngd 1.850 kg, 3p tengi.
Fyrir 160-300 hp vél.
Fjöldi aukahluta í boði.



Vesturhrauni 3, 210 Garðabæ,
Sími: 480 0000, www.aflvelar.is



Tilboðsverð: Hleðslustöðvar Wall box frá Besen. <http://hledslustodvar.is> - gunnthor@gunnthor.com



Polaris Sportsman 800, árg. 2006, til sölu. 26" Big Horn dekk, ný olía á öllu + sía, nýtt lok á farangurskassa að framan og ný bremsudæla. Flott hjól sem hefur verið ekið innan við 500 km frá 2011. Ásett verð: 790.000 kr. staðgreitt. Engin skipti. Aron s. 868-0469.

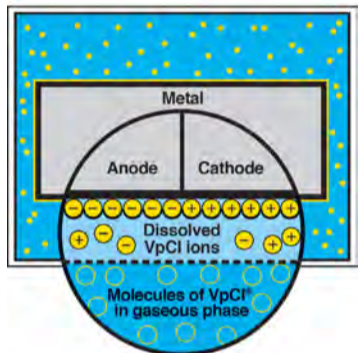

Tæring í rafbúnaði getur verið kostnaðarsamt vandamál. Cortækni ehf. býður upp á góðar lausnir til að vernda málma í rafskápum gegn tæringu, með losurum frá Cortec corporation, sem vernda skápa frá 28 - 310L. Uppl. í s. 692-7573.



Til sölu hitatúpa 66 kW ásamt rafmagnstöflu. Uppl. í síma 895-1965 - narfive108@simnet.is



Lagerskúffur fyrir stóra og smá hluti. Búvís ehf. Sími 465-1332.



Gunnar Hippe norskar kerrur í úrvali. Búvís, sími 465-1332.



Til sölu Honda CR-V lifestyle, árg. 2012, ekinn 58.000 km. Toyo heilsársdekk. Einn eigandi. Verð 2.190.000 kr. Uppl. í síma 893-4043.



Sjálfsogandi dælur úr sjóþolnum kopar eða ryðfríu stáli. Stærðir: 1", 2", 3", 4". Aflgjafar: rafmagn, bensín/dísil, glussi, traktor. Framleiðandi: GMP Ítalíu. Hákonarson ehf. S. 892-4163, hak@hak.is - www.hak.is



Sjálfsogandi dælur frá Japan (Koshin). Fyrir vatn, skolp, mjög óhreint vatn (trash): 2", 3", 4". Orginal Honda vélar með smurólíuöryggi. Hákonarson ehf. S. 892-4163, hak@hak.is - www.hak.is



Toyota Hilux double cab SR, beinskiptur. 05/2006. Dísil, ekinn 270.000 km. Næsta skoðun 2021. Pallhús, dráttarkrókur, heithúðun á palli, þjónustubók. Einn eigandi. Verð kr. 1.580.000 kr. Uppl. í síma 824-5424 Vilhjálmur.



Magnaðir gafflar í hirðinguna og önnur störf. Álskaft og plastgreiða, nær óbrjótanleg. Þyngd 900 gr. Verð 9.500 kr. m.vsk. Sendum um land allt. Brimco ehf. Efribraut 6, Mos. Sími 894-5111. Opið frá kl. 13-16.30.



Verdo gæða spónakögglar í 15 kg pokum. Frábær undirburður fyrir hross. Brettaafsláttur og brettið keyrt frítt heim á höfuðborgarsvæðinu. Brimco ehf. Opið frá kl. 13-16.30. S. 894-5111 - www.brimco.is



Nissan Navara árg. 2007, ekinn 202.000 km. Nýleg 33" dekk, Masterkraft leðursæti, klædd skúffa, búið að skoða grind, dráttarkúla. Bill í toppstandi. Verð kr. 1.500.000. Uppl. gefur Sigurður í s. 660-0695.



Bílaflutningavagn með 2.500 kg. burðargetu. Söluverð 500.000 kr. +vsk. Vagninn er á góðum burðardekkjum og er nýskoðaður. Upplýsingar í síma 864-2730.



Tvær notaðar bílskúrshurðir til sölu. Þær eru 250 cm á breidd og 260 cm á hæð. Allar upplýsingar gefur Bubbi í s. 863-5223.



Golfklúbbur Mosfellsbæjar er með til sölu traktor og sláttuvél. Traktorinn, TYM TX75, er keyptur nýr árið 2018 og er ekinn 1.000 klst. Sláttuvélin, Pegasus Trimax S4, var einnig keypt ný árið 2018 og er hún mjög lítið notuð. Sláttubreiddin er 5 m og sláttuhæðin er frá 10 mm upp í 110 mm. Traktorinn selst á 3,8 millj. kr. +vsk. Sláttuvélin selst á 3 millj. kr. +vsk. Sé þetta keypt saman er verðið 6,5 millj. kr. +vsk. Nánari uppl. veitir Ágúst í s. 857-7009. Einnig er hægt að senda tölvupóst á agust@golfmos.is



Tiki kerra, tilvalin fyrir fjárlutninga. Kr. 715.700 án vsk. Háar grindur kr. 138.457 án vsk. Búvís - sími 465-1332.



6000 lítra HiSpez haugsuga með nýlegri dælu á 600.000 kr. +vsk. Staðsett á Suðurlandi. Upplýsingar í síma 864-2730.



Til sölu Newtec P30V pökkunarvél. Vigtar og pakkar í plastpoka. Hægt að stilla vigt frá um 1-3 kg. Uppl. í síma 894-0490.



Glussadrifnir jarðvegsborar. Á traktora og allt að 60 tonna vinnuvélar. Margar stærðir og gerðir af borum. Margar festingar í boði. Hákonarson ehf. S. 892-4163, hak@hak.is - www.hak.is



Glussadrifinn afrúllari. Festingar og slöngur fylgja. Vandaður og öflugur búnaður. Hákonarson ehf. S. 892-4163, hak@hak.is - www.hak.is



Til sölu 477 rúmmetra haugtankur, galvaniserað stál með Duplex Epoxy áferð. Einnig vökvadrifnar flörskófur frá Malgar með dælustöð. Upplýsingar í síma 663-2712.



Til sölu. Kr. 45.000. Arcade 1 up. Uppl. í síma 861-7521.



Samasz Alps 401 plógur með ramma. Lítið notaður. Verð kr. 1.100.000 +vsk. Leó s. 897-5300 eða leofossberg7979@gmail.com



Jarðvegsþjappa í flottu standi. Árg. 2014, 439 kg. Verð 1 millj. kr. +vsk. Uppl. í síma 866-3802.



Girðingaeftni. 5 str. tünnet kr. 10.850 rí. 6 str. tünnet kr. 12.800 rí. Iowa gaddavir kr. 6.600 rí. Motto gaddavir kr. 3.980 rí. Þanvir kr. 8.450 rí. Öll verð með vsk. Tilboð: Frír flutningur. H. Hauksson ehf. Sími 588-1130.



Skoda Octavia metan/bensín til sölu. Árg. 2015, ekinn 106.000 km. Verð 1.350.000 kr. Einn eigandi. Sumar- og vetrardekk á álfelgum. Brúnn. Ekki skipti. Uppl. í síma 669-9837.



Traktorsdrifnar dælur í mörgum útfærslum og stærðum á lager. Sjálfsgandi dælur í mörgum stærðum fyrir magnþælingu á vatni, skolpi, sjó, olíu. Háþrýstar dælur fyrir vökvun og niðurbrot í haughúsum. Slöngu-búnaður með hraðkúplingum, flötir barkar á frábæru verði, 2" – 3" – 4". Allur búnaður fyrir vökvun á ræktunarsvæðum. Haugdælur með vacuum búnaði. Aðrir aflugjafar: rafmagn, bensín/dísil, glussaknúnar (mjög háþrýstar). Við sérhæfum okkur í öllu sem viðkemur dælum fyrir iðnað og heimili. Gerum einnig við allar dælur. Hákonarson ehf. Uppl. í s. 892-4163, hak@hak.is - www.hak.is



Seljum vara- og aukahluti í flestar gerðir af kerrum. Sendum um land allt. Brimco ehf. Sími 894-5111. Opið frá kl. 13-16.30 - www.brimco.is



Handhægar, öflugar og hljóðlátar rafstöðvar. Yamaha rafstöðvarnar búa yfir mörgum eiginleikum umfram aðrar rafstöðvar. Kynntu þér málið á yamaha.is og í s. 540-4980 eða á info@yamaha.is. Verð frá kr. 279.000.



Rafstöðvar með original Honda-vélum og Yanmar dísil á lager. Stöðvarnar eru frá Elcos Srl. á Ítalíu, www.elcos.net. Eigum einnig hljóðlátar stöðvar fyrir ferðavagna. Við bjóðum upp á allar gerðir af rafstöðvum. Mjög hagstætt verð. Hákonarson ehf. S. 892-4163, www.hak.is - hak@hak.is



Land Rover Freelandar 17" ónotaðar álfelgur til sölu. 225/65 R 17 Kekek nagladekk. 245/75 R 16 Cooper Mastercraft negld. Lítið notuð 275/60 R 20 Cooper Discoverer M+S neglanleg. Uppl. í síma 820-1071 og á kaldasel@islandia.is



Kranzle þýskar háþrýstidælur í úrvali. Búvís. Uppl. í síma 465-1332.



Háþrýstipvottadælur fyrir allan iðnað. Öflugar og vandaðar dælur á frábæru verði frá Comet, www.comet-spa.com. Aflugjafar; rafmagn, Honda bensín, Yanmar dísil, aflúrtak á traktor. Heitt og kalt vatn, mikið vatnsflæði og þrýstingur allt að 500 bar. Hákonarson ehf. Uppl. í s. 892-4163, hak@hak.is - www.hak.is



Taðklær. Breiddir 120, 150 og 180 cm. Búvís ehf. Sími 465-1332.



Kamína með eldunarhólfi og reykkröf. Í góðu standi en komin til ára sinna. Frekari upplýsingar í síma 892-3639 (Ólafur). Er staðsett í Þjóðólshaga.



Til sölu strandveidibáturinn Diljá RE-39 (7196) Viking 700, traustur og stöðugur bátur með góða vinnuáðstöðu. Þrjár gráar DNG rúllur fylgja, kór og góð tæki. Nýtt haffæri. Uppl. í síma 899-7540.



Glussadrifnar gólfhrætur. Vinnudýpt: 1,9 m. Stærð á skrúfu: 48 cm. Rotor: 12 kW. Glussaflæði: 75 L/mín. 20 m af glussaslöngum fylgja. Mesta hæð frá gólfi: 2 m. Burðarvirki: Heitgalv. / SS stál. Hákonarson ehf. S. 892-4163, hak@hak.is - www.hak.is



Senn líður að jólum. Skarðsstrandarrolla og Einræður Steinólfs í Ytri-Fagradal. Skemmtiefni, menningarefni. Sími 861-8993 og finnbn@simnet.is, Finnboogi Hermannsson.



M&B WB680P ítölsk jafnvægisstillingavél. Nýleg með loftlæsingu. Uppl. í síma 820-1071 og á kaldasel@islandia.is



Háþrýstidælur fyrir verktaka og iðnaðarmenn. Margar stærðir með bensín eða dísil. 500 Bar, flæði 21 L/mín. 700 Bar, flæði 15 L/mín. Vatshitarar fyrir háþrýstidælur. Vandaður búnaður frá Comet - www.comet-spa.com. Hákonarson ehf. S. 892-4163, hak@hak.is - www.hak.is



Dick Cepek Extreme Country, fullnegld og microskorin, 35" jeppadekk undan Toyota Hilux, um 20% slitin, á nýjum álfelgum. Verð 250.000 kr. Stefán Geir s. 892-1618.



M&B mjög fullkomin ítölsk umfelgunarvél með örmum. Lítið notuð. Einnig Sicam Falco AF 1200 ITE. Taka low profile dekk. Uppl. í síma 820-1071 og á kaldasel@islandia.is



Fjárhúsmottur. Verð kr. 9.550 stk. m/vsk. (kr. 7.770 án vsk). Tilboð = Frír flutningur. H. Hauksson ehf. S. 588-1130.



Nissan Qashqai, árg. 2013, dísil, beinskiptur, ekinn 183.000 km. Verð 990.000 kr. notadir.bennis.is - s. 590-2035.



Haughrætur galvaniseraðar með eikarlegum. Búvís ehf. Sími 465-1332.



Lemigo stígvél. Létt, stöðug og slitsterk. Kr. 8.485 með vsk. Búvís ehf. Sími 465-1332.



SsangYong Rexton dlx, árg. 2019, dísil, sjálfskiptur, ekinn 65.000 km. Verð 5.090.000 kr. notadir.bennis.is - s. 590-2035.



Suzuki Vitara gl+, árg. 2019, bensín, sjálfskiptur, ekinn 69.000 km. Verð 2.990.000 kr. notadir.bennis.is - s. 590-2035.



Haugdælur



Haugdælurnar frá Storth eru galvaniseraðar með fjögurra blaða dælu og vökvakerfi sem gerir stjórnandanum kleift að stjóra öllu frá traktorum.

SJ6/3P-7-9: 6" 2,1 – 2,7 þritengi
Verð: 1.220.000 + vsk
SJ6/3P-8-10: 6" 2,4 – 3,0 þritengi
Verð: 1.220.000 + vsk
SJ6/3P-10-12: 6" 3,0 – 3,6 þritengi
Verð: 1.260.000 + vsk

Haughrætur



Skrúfuhönnun Storth haughrærunnar hefur verið prófuð og reynd við margskonar aðstæður og hefur heldur betur sannað ágæti sitt. Hrærunnar koma galvaniseraðar og klárar í vinnu.

SM/100/650: 4,6 metrar
Verð: 655.000 + vsk
SM/200/650: 6,1 metrar
Verð: 690.000 + vsk



Haugslugur



Írski framleiðandinn HiSpec framleiðir haugslugur og taðdreifara af ýmsum gerðum. HiSpec er þrautreynt vörumerki við íslenskar aðstæður.

SA-R 2600
11.800L - 11.000L dæla
8" barki - Dekk: 800/65 R32
Sjálfvirkur áfyllibúnaður
Verð: 4.350.000 + vsk

Keðjudreifarar



„Pessir gömlu góðu“
Kastdreifari - Vökvabremsur
Led götuljós - Sterkur undirvagn
168mm snúningsöxull
Dekk: 15x22.5
Verð frá: 1.750.000 + vsk

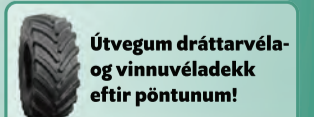

Fylgstu með okkur á **FACEBOOK**

Gunnbjarnarholti, 804 Selfossi
Sími 480 5600

ELWIS H600-R H3

KH Vinnuföt kynnr nýja vöru, frá Elwis lighting, H600-R. Þetta er ljós fyrir fagmenn sem þurfa höfuðljós í hæsta gæðaflokki. Fyrir þá sem þurfa góð ljós er H3 mjög góður og hagstæður valkostur.

Verð: 11.990 kr
85 og 630 lumens. Auðskiptanlegt og hlaðanlegt batterí. Hægt að stilla fókus.

Verð: 4.290 kr
110 og 330 lumens. 3 x AAA Batterí. Hægt að stilla fókus.

KH VINNUFÖT

Nethyl 2a • 110 Reykjavík • Sími: 577 1000 • info@khvinnufot.is • www.khvinnufot.is



Við erum með margar sortir af skóflum og greipum sem gott er að grípa með. Sími 896 5486 - www.hardskafi.is



Hljópstu af þér hornin? Við eigum ný. www.goth.is



Brynningartæki. Úrval af brynningartækjum frá kr. 5.900 m.vsk. Brimco ehf. www.brimco.is. Efrbraut 6, Mos. Sími 894-5111. Opið kl. 13-16.30.

RÉTTUR

• Bílaréttingar
• Sprautun
• Tjónaviðgerðir

Hamarshöfði 10 - S. 587-6350

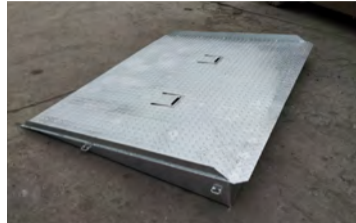

Gámarampar á lager. Heitgalvanhúðaðir. Burðargeta: 8.000 kg. Stærð: 160 x 200 x 16 cm. Lykkjur fyrir lyftaragaffla. Hákonarson ehf. S. 892-4163, hak@hak.is - www.hak.is



Sláturfélagið Örygur – þættir úr sögu samvinnufélags. Saga viðskipta í vestfirskri sveit. Samantekt: Sigurjón Bjarnason. Netfang: sigurjon@bokstafur.is - s. 848-3314.



Hestakerrur 2ja og 3ja hesta, ríkulegur útbúnaður. Frá kr. 1.345.000 m.vsk. Gæðakerrur – Góð reynsla. Brimco ehf. Efrbraut 6, Mos. S. 894-5111. Opið kl. 13-16.30 - www.brimco.is

Vegna aukinnar eftirspurnar óskum við eftir bújörðum á söluskrá

Vinsamlega hafið samband við Björgvin Guðjónsson, búfræðing og löggiltan fasteignasala í síma 510-3500 og 615-1020 eða á netfangið bjorgvin@eignatorg.is

Eignatorg
Skiptahólf 50b, 105 Reykjavík



Taðklær á lager. Breiddir: 1,2 m - 1,5 m - 1,8 m. Eurofestingar og slöngur fylgja. Sterk og vönduð smíð. Hákonarson ehf. S. 892-4163, hak@hak.is - www.hak.is



Backhoe fyrir dráttarvélur og hjólaskóflur. Margar stærðir. Gröfudýpt: 1,3 - 4,2 metrar. Margar stærðir af skóflum og öðrum aukabúnaði. Hákonarson ehf. S. 892-4163, hak@hak.is - www.hak.is

Bændablaðið
á bbl.is og líka á [Facebook](https://www.facebook.com/bbl.is)

ÞARFNAST TJAKKURINN VIÐHALDS

NÝSMÍÐI OG VIÐGERÐIR

Vönduð og góð þjónusta

VHE

VHE • Melabraut 27 • 220 Hafnarfjörður • Sími 575 9700
Fax 575 9701 • www.vhe.is • sala@vhe.is



Liebherr 507 speeder hjólaskófla, árg. 2017. 5,5 tonn, 1.165 vst. Smurkerfi, gafflar og skófla fylgja. Verð 6.990.00 kr. +vsk. Uppl. í síma 893-2550.



22.000 lítra vatnsneyslutankur til sölu. Tankurinn er ónotaður og í góðu standi. Tankurinn er staðsettur í Skagafirði. Skíðadeild Tindastóls óskar eftir tilboði í tankinn. Uppl. í s. 896-3938.

Vöruhúllur til sölu. Einnig vinnuskápar fyrir starfsmenn. Uppl. í síma 820-1071 og á kaldasel@islandia.is



Háþrýstipvottavél fyrir vélarblokkir og vélahluti trucka- og bíla. Uppl. í síma 820-1071 og á kaldasel@islandia.is



Kjallaradælu fyrir klósett. Öflugur hnifur. Mótórar staðsettir fyrir utan votrymi. Inntak fyrir vask, sturtu, baðkar. Margar stærðir sem henta fyrir íbúðar- og atvinnuhúsnæði. Mjög öflugur og vandaður búnaður. Hákonarson ehf. S. 892-4163, hak@hak.is - www.hak.is

www.bbl.is

Er um með varahluti og þjónustu fyrir allar JCB vélar

S: 527 2600

Vélavit
Sala - Þjónusta
www.velavit.is

OFA

Vertu klár þegar snjórinn mætir!

Verkfæri ehf. biður gott úrval af snjókeðjum frá hinum þekktu framleiðanda OFA. Þessar keðjur eru framleiddar í Finnlandi og eru í allra hæsta gæðaflokki.

Við erum að taka saman í pöntun til Finnlands og verður þetta afgreitt á næstu tveimur til þremur vikum.

Fáið tilboð í keðjur hjá honum Geir Guðjónssyni - geir@verkfaerihf.is og hann sendir ykkur gott tilboð með tilliti til forpöntunar hjá okkur.

Tónahvarf 3 • 203 Kópavogur • Sími: 544 4210
verkfaerihf.is • info@verkfaerihf.is

Til sölu

Plast í fjárhúsgólf og stíur. Bása og drenmottur, útleiktæki, gúmmihellur og gervigras. Heildarlausrir á leiksvæðum. Sími 820-8096 - jh@johannhelgi.is

Lítið notuð vetrardekk 175 x 65 x14" á stálfelgum til sölu á kr. 40.000. Uppl. í síma 661-4292.

Fullorðinn Weckmann sturtuvagn til sölu, 11 tonna. Nýleg dekk, nýleg glussaslanga tvöföld skjólborð. Rang. ytra. Verð 800.000 kr. Uppl. í s. 862-3995.

Raforkuver til sölu. Samanstendur af vindrafstöð 24v, tveimur 12v sólar-sellum og stjórnstöð. Mastur og tveir rafgeymar fylgja ásamt straumbreyti úr 24v í 12v. Tilvalið í fjallaskála eða sumarbústað fjarri rafmagni. Einnig er til sölu gaskæliskápur með litlum frysti. Sunwind Ventus 168, svartur. Kælir 129 ltr og frystir 25 ltr. Staðsett í Eyjafirði. Upplýsingar í s. 898-9826.

Timbur í fjárhúsgólf 32 x 100 mm. Lengdir 4,8/5,1/5,4 m Verð kr. 265 lm m/vsk. H. Hauksson ehf. S. 588-1130 - hhaukssonehf@simnet.is

Timbur 25 x 150 mm. Lengdir 4,5/4,8/5,4 m. Verð kr. 240 lengdarm. m/vsk. H. Hauksson ehf. S. 588-1130 - hhaukssonehf@simnet.is

Weckman þak- og veggjastál. 0,5 mm galv. kr. 1.550 fm 0,45 mm litað. kr. 1.590 fm 0,6 mm galv. kr. 1.890 fm 0,5 mm litað. kr. 1.990 fm. Öll verð með vsk. Afgreiðslufrestur 4-6 vikur. H. Hauksson ehf. S. 588-1130 - hhaukssonehf@simnet.is

Allt sem þarf til að opna saumastofu eða bara hobby. Gott að undirbúa sig fyrir komandi framtíð. Nánari upplýsingar í s. 847-2306, Gerður.

Safnarar. Til sölu 27.000 frímerki, 50 fyrsta dags umslög, 150 gramma-fónspölu og myntsafn. Uppl. í síma 893-3475.

Óska eftir

Ég er að leita að 80 til 110 hestafla, 4x4 dráttarvél með tækjum sem er í góðu ástandi fyrir allt að 4 millj. kr. og notuð minna en 1.000 klst. Bein staðgreidd kaup. Upplýsingar í s. 863-4106.

Óska eftir traktorsgröfu jcb 2cx. Upplýsingar í síma 892-8314.

Óska eftir hagabeit fyrir 10-15 hross í jan., feb. og kannski mars. Staðsetning í nálægð við Stokkseyri eða þar í kring. Uppl. í síma 616-1569.

Kaupi gamla bílaða Toyota Hilux, Land Cruiser, Hiace eða Rocky. Sæki hvar sem er á landinu. Magnús í s. 693-6780.

Óska eftir ferðabil eða bíl sem hægt er að innréttu sem slíkan, helst Toyota Hiace. Uppl. í síma 868-6829.

Óska eftir ljá með brýni til að slá vothey. Uppl. í síma 462-3989.

Óska eftir gömlum mjólkurbrúsum, mega vera í misgóðu ásigkomulagi. Vinsamlegast hafid samband við Jóhönnu í síma 863-8580.

Jarðir

Jörð eða hluti úr jörð óskast í fóstur til skógræktar, 50 ha+ nærri vatni eða ársvæði/sjó. Kaup í áföngum möguleg. Upplýsingar í síma 861-7227, Ragnar.

Húsnæði

Lítill kjallaraíbúð til leigu rétt hjá Menntaskólanum í Kópavogi. Herbergi, eldhús, snyrting. Séríngangur. Hentar námsmanni/einstaklingi. Íbúðin er laus. Verð 100.000 kr. pr. mán. m. hita/rafmagni. S. 842-2908.

Herbergi til leigu á svæði 201, með aðgangi að eldhúsi, baðherbergi með þvottavél og þurrkara. Uppl. í s. 893-3475.

Þjónusta

Tek að mér viðgerðir á flestum tegundum sjálfskiptinga. Hafid samband í síma 663-9589 til að fá uppl. og tilboð. HP transmission Akureyri. Netfang: einar.g9@gmail.com, Einar G.

Atvinna

Starf við landbúnað laust til umsóknar. Auglýst er eftir starfsmanni til bústarfa í Útvík í Skagafirði. Viðkomandi þarf að sjá um fjós með tveimur mjaltþjónum, um 70 kúm og 50 kvígum í uppeldi. Húsnæði er ekki á staðnum og vegna bakvaktar er betra að búa ekki fjarri vinnustað. Viðkomandi þarf að geta unnið sjálfstætt, vera natinn við skæpnur og vanur fjósverkum með mjaltþjóni. Starfið er laust frá 1.2.2021. Nánari upplýsingar í s. 893-5960. Árni Hafstað.

Sorin Vilcu óskar eftir fullri vinnu í 4-6 mánuði. Hefur reynslu af fjölbreyttum bústörfum og er með öku-réttindi B. Upplýsingar gegnum s. 769-1061 eða gegnum netfangið sorin.vilcu08@gmail.com

Hann læknar þá, er hafa sundurkramið hjarta, og bindur um benjar þeirra.

Sálmarnir 147:3

biblian.is

Bændablaðið Næsta blað kemur út 3. desember

BÆKUR & MENNING

Ég skal segja ykkur það

Tuttugasta bókin í flokknum Austfirsk ljóðskáld er komin út og ber hún titilinn „Ég skal segja ykkur það“.

Bókin er eftir austfirskan sauðfjárbónda, Sólveigu Björnsdóttur, sem rekur myndarlegt sauðfjárbú á Laufási í Hjaltastadaþinghá á Héraði.

Sólveig Björnsdóttir er fædd á Gilsáravelli á Borgarfirði eystra árið 1958 og ólst þar upp. Ásamt því að stunda búskap með fjölskyldu sinni vann hún einnig í frystihúsinu á Borgarfirði. Árið 1979 yfirgaf hún Borgarfjörðinn og flutti í Laufás í Hjaltastadaþinghá, hinum megin við Dyrfjöllin og hóf búskap með Guðmundi K. Sigurðssyni þar sem þau búa enn.

Flest ljóð Sólveigar hafa orðið til við hin daglegu störf. Lengi vel var hún betur þekkt fyrir gamanvísur í tengslum við þorablót og aðrar skemmtanir. Ljóðin í þessari bók eru hugljúf og oft á tíðum ljúfsár, þar sem helstu hugðarefni Sólveigar eru samspil náttúrunnar, búskapar og fólks sem hefur snert hjarta hennar. Einnig leitar hugurinn oft heim á bernskuslóðir þar sem fegurðin og kyrrðin heilla. Hér kemur fyrsta bók Sólveigar fyrir sjónir lesenda, en ljóð eftir hana hafa birst víða í bókum og á geisladiskum.

Sem dæmi um ljóð í þessari bók er á baksiðu bókarkápu birt ljóðið Afi, en í því er að finna heiti bókarrinnar. Það er mjög lýsandi fyrir búskaparhætti fyrri tíma sem vikið hafa fyrir vél-tækninni.



Sólveig Björnsdóttir.

Hefur gefið út 39 bækur eftir austfirskra höfundu

Útgefandi bókarrinnar er Félag ljóðaunnenda á Austurlandi, en forspraki þess er Magnús Stefánsson og félagsmenn rúmlega eitt hundrad. Félagið var stofnað árið 1996 og hefur gefið út 39 bækur eftir austfirskra höfundu.

Framtak og þrautseigja Magnúsar og Félag ljóðaunnenda á Austurlandi í útgáfumálum er sannarlega aðdáunarvert og þakkarvert, en Uppbyggingarsjóður Austurlands styrkti útgáfu þessarar tuttugustu bókar félagsins. Prentmet Oddi sá um umbrot, bókband og prentun, en Torfi Jónsson hannaði kápunu.

/HKr:

Afi

Hurðin er opnu, þú hleypur inn, undir hendinni kassi með vörum. Þú heilsar, brosir og kyssir kinn, kaffi þiggur í bollan þinn, ert svo óðar á förum út í slægju með orf og ljá, ekki þurrkinum glata má.

Hrifan er tekin, þú hamast ferð heyið að garða og raka. Söxud föngin í sátur berð - ég skal segja ykkur það, nú fljótt verð og skellir á skokk til baka. Eftir mat og mínútu blind



Active **JOINTS** & Smoother **SKIN & HAIR** frá Eylíf

Eylíf vörurnar fást í öllum apótekum,
Fjarðarkaup, Hagkaup, Heilsuhúsinu, Melabúðinni
Ókeypis heimsending af www.eylif.is



GUÐRÚN JÓNSDÓTTIR

Það sem ég hef upplifað er stórkostlegt og ég þreytist því ekki á að dásama Active JOINTS



DAGRÚN MJÖLL

Loksins get ég þrjónað aftur eftir að ég kynntist Active JOINTS



JÓHANNA BJÖRNSDÓTTIR

Ég ætla svo sannarlega að halda áfram að taka þessa snilldar vöru Smoother SKIN & HAIR

Active JOINTS

Inniheldur fjögur íslensk næringarefni og margra ára rannsóknir sýna fram á jákvæð áhrif þeirra á beinin, liðina, meltingu og húðina.

- Gott fyrir liðina, fyrir meltinguna, beinin og bandvef
- Andoxandi
- Inniheldur: kalkþörungur, smápörungur (Astaxanthin), GeoSilica kísil, birki, C og D3 vítamín.

Active JOINTS og Smoother SKIN & HAIR

Vörurnar eru unnar úr hreinum íslenskum hráefnum og er framleiðslan á Íslandi. Margra ára staðfestar rannsóknir er að baki öllum hráefnunum. Við hjá Eylíf vöndum til verka og sækjum í sjálfbærar auðlindir úr sjó og landi. Við notum hreina íslenska náttúruafurð, náttúruleg og hrein hráefni sem ekki eru erfðabreytt.

Smoother SKIN & HAIR

frá Eylíf inniheldur þrjú íslensk næringarefni með margra ára rannsóknir að baki og sýna niðurstöður fram á virkni fyrir húð, neglur og hár. Efnin sem valin eru í blönduna næra húðina og hárið innan frá, auka raka og viðhalda heilbrigðum eiginleikum. Að auki njóta melting og liðir góðs af sömu næringarefnum, ásamt orkubúskapnum.

- Mýkir húðina og hárið og styrkir neglur
- Virkar vel á meltinguna og þarmaflöruna
- Gott fyrir liðina
- Andoxandi
- Inniheldur kollagen, smápörungur (Astaxanthin), GeoSilica, vítamín A,B2,B6,C,D3,bíótín, níasín, kopar, zink, joð, selen og magnesíum.



HEILSAN ER DÝRMÆTUST

HREYSTI

LÍÐLEIKI

STYRKUR